



Terveydenhuollon menot ja rahoitus vuonna 2007

Hälsö- och sjukvårdsutgifter samt
deras finansiering 2007

Health Expenditure and Financing 2007

Nina Knappe
+358 20 610 7683
nina.knappe@thl.fi

Terveyden ja hyvinvoinnin laitos
PL 30 (Mannerheimintie 166, Helsinki)
00271 Helsinki
Puhelin: + 358 20 610 6000
www.thl.fi

Terveydenhuollon menot ja rahoitus vuonna 2007

Hälso- och sjukvårdsutgifter samt deras finansiering 2007

Health Expenditure and Financing 2007

Vuonna 2007 Suomen terveydenhuoltomenot¹ olivat OECD:n terveystilinpitojärjestelmään (SHA, System of Health Accounts) perustuvan kansallisen tilaston mukaan 14,7 miljardia euroa. Tämä oli 800 miljoonaa euroa enemmän kuin edellisenä vuonna. Asukasta kohden menot olivat 2781 euroa, mikä oli 5,4 prosenttia edellisvuotta enemmän. Inflaatio huomioon ottaen terveydenhuollon kokonaismenot kasvoivat 3,2 prosenttia (kuvio 1). Rahamääräisesti suurimmat menoerät koostuivat erikoissairaanhoidon (4,9 miljardia euroa) ja perusterveydenhuollon (3,1 miljardia euroa) palveluista sekä avohoidon lääkkeiden ja muiden lääkinnällisten kulutustavaroiden (2,1 miljardia euroa) käytöstä. Näiden kolmen pääryhmän menot muodostivat kaksi kolmasosaa kaikista terveydenhuoltomenoista. Reaalisesti terveydenhuoltomenot nousivat kaikissa pääryhmissä. Eniten nousivat sairausvakuutuksen korvaamien matkojen (6,5 prosenttia), työterveys- ja opiskeluterveydenhuollon (6,0 prosenttia) sekä lääkkeiden ja lääkinnällisten kulutustavaroiden (5,8 prosenttia) menot.

Kuvio 1. Terveydenhuoltomenot vuosina 1995–2007 vuoden 2007 hinnoin, milj. euroa

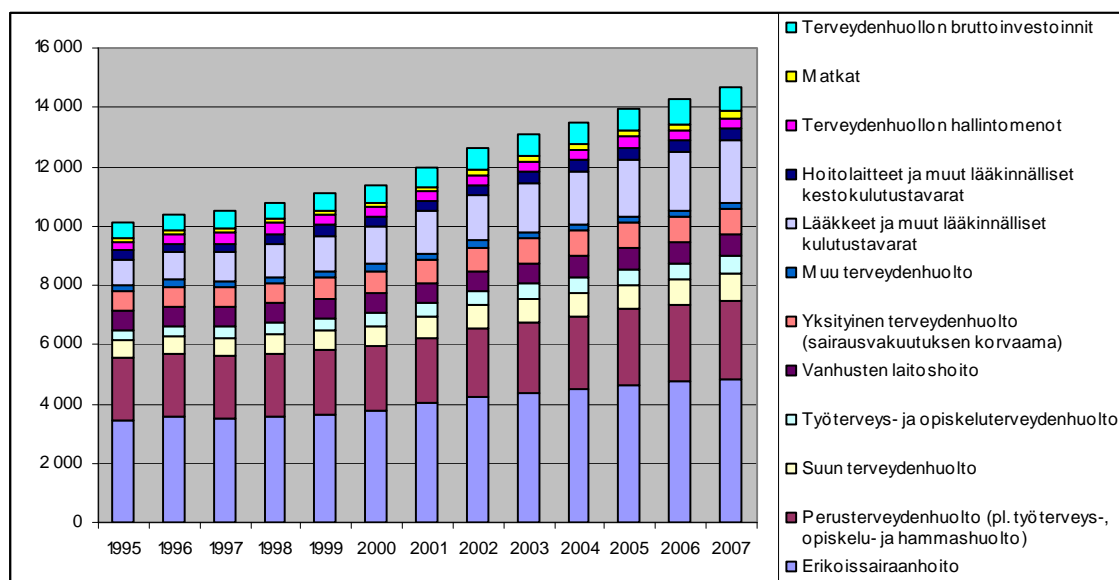

¹ Stakes (nykyinen THL) siirtyi vuonna 2008 terveydenhuollon menoja ja rahoitusta koskevassa tilastoinnissa OECD:n terveystilinpitojärjestelmään (SHA, System of Health Accounts) mukaiseen tilastointiin. Tiedot on tuotettu terveystilinpitojärjestelmän mukaisina tilastovuodesta 1995 alkaen. Terveystilinpitojärjestelmän ja Suomen aikaisemmin käytössä olleen terveydenhuoltomeno- ja rahoitusta koskevan tilaston tiedot eivät ole vertailukelpoisia. Terveystilinpitojärjestelmän mukaisessa tilastoinnissa muun muassa vanhusten laitoshoido on mukana aikaisempaa laaja-alaisemmin. SHA-tilastoinnin mukaiset kansalliset tietosisällöt, laskentaperiaatteet ja lähteet on kuvattu tarkemmin julkaisussa Moilanen ym (2008) Terveydenhuollon menot ja rahoitus 1995-2005. OECD:n terveystilinpitojärjestelmän (SHA, System of Health Accounts) käyttöönotto kansallisessa tilastoinnissa. Loppuraportti. Stakes: Raportteja 16/2008. Helsinki 2008.

Terveysthuoltomenot toiminnoittain

Erikoissairaanhoido. Erikoissairaanhoidon menot olivat vuonna 2007 yhteensä 4,9 miljardia euroa eli noin kolmasosa terveydenhuollon menoista. Erikoissairaanhoidon menot kasvoivat reaalisesti 2,3 prosenttia edellisvuodesta. Erityisen voimakkaasti kasvoivat somaattisen erikoissairaanhoidon avohoidon menot (6,3 prosenttia). Erikoissairaanhoidon avohoitomenojen kasvua selittää osaltaan 1.3.2005 voimaan tulleet hoitotakuuta määräävät säännökset sekä näitä ennakoivat julkisen vallan tukitoimet. 2000-luvulla myös päiväkirurgian menot ovat nousseet merkittävästi. Vuonna 2007 päiväkirurgian menot olivat 270 miljoonaa euroa.

Kuntien ja kuntayhtymien yksityisiltä palveluntuottajilta ostamia erikoissairaanhoidon palveluja koskevat menot kasvoivat 2000-luvulla aina vuoteen 2006 asti. Vuonna 2007 menot (150 miljoonaa euroa) kääntyivät kuitenkin ensi kertaa laskuun. Reaalisesti laskua edellisvuoteen verrattuna oli noin 12 prosenttia. Terveysthuollon kokonaismenoista erikoissairaanhoidon ostopalvelumenojen osuus on kuitenkin edelleen pieni eli noin 1 prosentti.

Somaattisen erikoissairaanhoidon vuodeosastohoidon menot olivat vuonna 2007 yhteensä 2,7 miljardia euroa kasvaen reaalisesti 2,8 prosenttia edellisestä vuodesta. Terveysthuollon hoitoilmoitusrekisterin mukaan somaattisen erikoissairaanhoidon vuodeosastoilla ja päiväkirurgiassa potilaiden määrä kuitenkin väheni yhdellä prosentilla ja hoitopäivien määrä kolmella prosentilla vuodesta 2006 (1). Psykiatrisen vuodeosastohoidon menot olivat yhteensä 404 miljoonaa euroa laskien reaalisesti 4,6 prosenttia edellisestä vuodesta. Terveysthuollon hoitoilmoitusrekisterin mukaan psykiatrian erikoisalain laitoshoidon potilasmäärä laski yhden prosentin ja hoitopäivien määrä neljä prosenttia vastaavana ajankohtana (2). Psykiatrian avo- ja päiväosastohoidon menot (169 miljoonaa euroa) pienenevät reaalisesti myös hieman (1,5 prosenttia).

Perusterveydenhuolto. Perusterveydenhuollon menot (pl. työterveys-, opiskelu- ja hammashuolto) olivat vuonna 2007 yhteensä 2,7 miljardia euroa. Menot kasvoivat reaalisesti 2,0 prosenttia edellisvuodesta. Perusterveydenhuollon avohoidon menot (1,5 miljardia euroa) pysyivät reaalisesti lähes vuoden 2006 menojen tasolla. Yksittäisten perusterveydenhuollon toimintojen menokehityksessä oli kuitenkin eroja. Reaalisesti eniten nousivat mielenterveyshoidon ja kotisairaanhoidon menot. Mielenterveyshoidon menot olivat 85 miljoonaa euroa, jossa kasvua oli 8,1 prosenttia ja kotisairaanhoidon menot 240 miljoonaa euroa, jossa kasvua oli 4,7 prosenttia. Perusterveydenhuollon avohoitokäynnit lisääntyivät vastaavissa ryhmissä 4,3 prosenttia mielenterveyskäyntien osalta ja 6,7 prosenttia kotisairaanhoidon käyntien osalta (3). Vastaavasti reaalisesti eniten, noin 4 prosenttia, laskivat kouluterveydenhuollon menot (62 miljoonaa euroa) ja terveyskeskuslääkäreiden muun avohoitotoiminnan menot (670 miljoonaa euroa). Kouluterveydenhuollon menokehityksessä heijastuu tilastointikäytännön muutos vuoden 2007 kesällä, josta alkaen kouluterveydenhuoltoon on tilastoitu vain peruskoululaisten käynnit kouluterveydenhuollon vastaanotolla. Kuntien ja kuntayhtymien perusterveydenhuollon ostopalvelut yksityisiltä palveluntuottajilta olivat vuonna 2007 yhteensä 148 miljoonaa euroa. Menot kasvoivat reaalisesti 6,1 prosenttia edellisvuodesta.

Perusterveydenhuollon vuodeosastohoidon menot ovat kasvaneet 2000-luvulla reaalisesti vuoteen 2006 asti, jolloin ne tilapäisesti laskivat. Vuonna 2007 perusterveydenhuollon vuodeosastohoidon menot olivat 976 miljoonaa euroa, mikä oli 5,7 prosenttia edellisvuotta enemmän. Perusterveydenhuollon pitkäaikais-hoidon menot, jotka olivat vuonna 2007 yhteensä 506 miljoonaa euroa, kasvoivat reaalisesti 3,9 prosenttia edellisvuoteen verrattuna. Vastaavat perusterveydenhuollon lyhytaikaisen vuodeosastohoidon menot, jotka olivat vuonna 2007 yhteensä 470 miljoonaa euroa, sen sijaan nousivat 7,6 prosenttia edellisvuodesta. Terveysthuollon hoitoilmoitusrekisterin mukaan terveyskeskusten perusterveydenhuollon vuodeosastohoidon potilas- ja hoitajaksojen määrä pysyi vuonna 2007 edellisen vuoden tasolla. Hoitopäivät sen sijaan vähenivät kolme prosenttia (4).

Suun terveydenhuolto. Suun terveydenhuollon kokonaismenot olivat vuonna 2007 yhteensä 867 miljoonaa euroa, josta hammasprotetiikkamenojen osuus oli 73 miljoonaa euroa. Reaalisesti suun terveydenhuollon kokonaismenot kasvoivat 4,4 prosenttia edelliseen vuoteen verrattuna. Perusterveydenhuollon suun terveydenhuoltomenot olivat 308 miljoonaa euroa, joka on reaalisesti 1,4 prosenttia edellisvuotta enemmän. Sairausvakuutuksen korvaaman yksityisen suun terveydenhuollon menot kasvoivat voimakkaasti 2000-luvun alussa, mutta kääntyivät vuoden 2004 jälkeen reaalisesti hienoiseen laskuun. Vuonna 2007 sairausvakuutuksen korvaaman suunterveydenhuollon menot (328 miljoonaa euroa) kääntyivät kuitenkin jälleen nousuun. Sairausvakuutuksen korvaaman yksityisen suun terveydenhuollon menojen kasvua selittää erityisesti sairausvakuutusosoikeuden vaihteellinen laajentuminen 2000-luvun alussa kaikkiin ikäryhmiin sekä kuntien velvollisuus järjestää asukkaidensa hampaiden tutkimus ja hoito vastaaville ikäryhmille. Uudistus heijastuu myös sairausvakuutuksen ulkopuolella olevien yksityisen suun terveydenhuoltomenojen kehityksessä. Menot laskivat 2000-luvun alkupuolella, mutta ovat sittemmin kääntyneet nousuun. Vuonna 2007 sairausvakuutuksen ulkopuolisen yksityisen suun terveydenhuollon menot olivat 145 miljoonaa euroa.

Työterveys- ja opiskeluterveydenhuolto. Työterveyshuollon menot olivat vuonna 2007 yhteensä 589 miljoonaa euroa, josta perusterveydenhuollon osuus oli 116 miljoonaa euroa ja yksityisten palveluntuottajien osuus 441 miljoonaa euroa. Perusterveydenhuollon työterveyshuollon menot kasvoivat reaalisesti 3,8 prosenttia edelliseen vuoteen verrattuna, kun taas yksityisten palveluntuottajien järjestämän työterveyshuollon menojen reaalin kasvu oli 6,8 prosenttia. Perusterveydenhuollon ja Ylioppilaiden terveydenhoitosäätiön (YTHS) opiskeluterveydenhuollon menot olivat vuonna 2007 yhteensä 33 miljoonaa euroa. Perusterveydenhuollon opiskeluterveydenhuollon menot kasvoivat 8,0 prosenttia edellisestä vuodesta. Opiskeluterveydenhuollon käyntien lisääntymistä ja kouluterveydenhuollon käyntien vastaavaa vähene mistä selittää osin muutos kansanterveyslaissa kesällä 2007, minkä seurauksena lukiolaisten terveydenhuolto siirtyi kouluterveydenhuollosta opiskeluterveydenhuoltoon.

Vanhusten laitoshoido. Julkisten palveluntuottajien tuottaman vanhusten laitoshoidon eli vanhainkotien ja muiden laitosperiaatteella toimivien yksiköiden menot olivat vuonna 2007 yhteensä 587 miljoonaa euroa. Menot kasvoivat reaalisesti 1,7 prosenttia edellisestä vuodesta. Yksityisten palveluntuottajien tuottaman vanhusten laitoshoidon menot olivat 161 miljoonaa euroa. Yksityisten tuottamien vanhusten laitoshoidon menot ovat kasvaneet reaalisesti vuosittain vuodesta 1995 alkaen, mutta kääntyivät vuonna 2006 ensi kertaa laskuun. Vuonna 2007 menot pysyivät edellisen vuoden tasolla. Perusterveydenhuollon pääluokassa raportoidut pitkäaikaishoidon menot, jotka olivat vuonna 2007 yhteensä 506 miljoonaa euroa, kasvoivat reaalisesti edellisestä vuodesta. Terveyskeskusten vuodeosastohoidon pitkäaikaisasiakkaista yli 90 prosenttia on 65 vuotta täyttäneitä (5).

Vanhustenhuollon palvelurakenne on muuttunut merkittävästi 1990-luvulta alkaneen kehityksen myötä. Kehitykselle on ollut ominaista vanhusten laitoshoidon asiakkaiden vähentyminen samalla kun palveluasumisen piirissä olevien asiakkaiden määrä on kasvanut. Vanhustenhuollon kokonaismenojen yksityiskohtaisempi tarkastelu (taulukot 4a ja 4b) osoittaaakin, että julkisten palveluntuottajien tuottaman vanhusten laitoshoidon sekä perusterveydenhuollon vähintään 90 vuorokautta kestävästä pitkäaikaishoidon menojen osuus vanhustenhuollon menoista on laskenut vähitellen vuodesta 1995 alkaen. Samaan aikaan kuntien ja kuntayhtymien järjestämien ns. muiden vanhusten palvelujen menojen osuus vanhustenhuollon kokonaismenoista on lähes kaksinkertaistunut vuodesta 1995. Vuonna 2007 nämä SHA -tilastoinnin mukaan varsinaisten terveydenhuoltomenojen ulkopuolelle luokiteltavat menot olivat yhteensä 951 miljoonaa euroa. Erityisen voimakkaasti ryhmässä ovat nousseet kuntien ja kuntayhtymien yksityisiltä palveluntuottajilta ostamien muiden vanhusten palvelujen menot, jotka olivat vuonna 2007 yhteensä 591 miljoonaa euroa. Luokkaan sisältyy muun muassa tehostettu palveluasuminen, jonka piiriin ikääntyneiden palveluasumisen asiakkaista kuuluu jo noin kaksi kolmasosaa (5).

Sairausvakuutuksen korvaama yksityinen terveydenhoito. Sairausvakuutuksen piiriin kuuluvat yksityislääkäripalvelujen menot, toimistomaksut mukaan lukien, olivat vuonna 2007 yhteensä 284 miljoonaa euroa. Erikoislääkäripalvelujen menojen osuus oli 87 prosenttia ja yleislääkäripalvelujen vastaava osuus 13 prosenttia. Kokonaisuudessaan menot kasvoivat reaalisesti 4,0 prosenttia edelliseen vuoteen verrattuna.

Sairausvakuutuksen korvaamat yksityiset kuntoutusmenot olivat vuonna 2007 yhteensä 348 miljoonaa euroa eli reaalisesti 2,5 prosenttia edellisvuotta enemmän. Sairausvakuutuksen korvaamat laboratoriotutkimusmenot olivat vuonna 2007 yhteensä 47 miljoonaa euroa ja vastaavat kuvantamistutkimusten menot 84 miljoonaa euroa. Kuvantamistutkimusten menot kasvoivat reaalisesti noin 8 prosenttia edellisestä vuodesta, laboratoriotutkimusmenot vastaavasti vajaan kolme prosenttia.

Muu terveydenhuolto. Kuntien ja kuntayhtymien itse tuottaman ja yksityisiltä palveluntuottajilta ostaman kehitysvammaisten laitoshoidon menot olivat yhteensä 186 miljoonaa euroa vuonna 2007. Kuntien ja kuntayhtymien itse tuottaman kehitysvammalaitoshoidon menot pysyivät lähes ennallaan edelliseen vuoteen verrattuna. Yksityisiltä palveluntuottajilta ostetun kehitysvammalaitoshoidon menot (26 miljoonaa euroa) sen sijaan kasvoivat reaalisesti 7,5 prosenttia. Myös kehitysvammahuollossa palvelurakenne on muuttunut ja laitoshoidon osuus on pienentynyt.

Puolustuslaitoksen ja vankeinhoidon terveydenhuollon menot olivat vuonna 2007 yhteensä 40 miljoonaa euroa. Menot pysyivät reaalisesti lähes edellisen vuoden tasolla.

Lääkkeet ja muut lääkinnälliset kulutustavarat. Lääkkeiden ja muiden lääkinnällisten kulutustavaroitten kokonaismenot olivat vuonna 2007 yhteensä 2,5 miljardia euroa. Menot terveydenhuollon avohoidon lääkkeisiin ja muihin lääkinnällisiin kulutustavaroihin olivat vuonna 2007 yhteensä noin 2,1 miljardia euroa eli 14,1 prosenttia terveydenhuoltomenoista. Sairaalalääkkeiden menot olivat vastaavana ajankohtana 408 miljoonaa euroa. SHA –sisällön mukaisessa tilastoinnissa sairaalalääkkeiden menot on kuitenkin sisällytetty osaksi perusterveydenhuollon ja erikoissairaanhoidon menoja.

Vuonna 2007 terveydenhuollon avohoidon peruskorvattujen lääkkeiden menot olivat 878 miljoonaa euroa ja erityiskorvattujen lääkkeiden menot 761 miljoonaa euroa. Molempien lääkeryhmien reaaliset menot kasvoivat edellisvuodesta. Lisäkorvattujen lääkkeiden menot olivat 111 miljoonaa euroa, jotka pysyivät lähes ennallaan edelliseen vuoteen verrattuna.

Itsehoitolääkkeiden menot olivat vuonna 2007 yhteensä 275 miljoonaa euroa. Menot nousivat reaalisesti edellisvuodesta noin 13 prosenttia. Kasvu oli valtaosin seurausta myynnin tilapäisestä vähenemisestä vuonna 2006. Vuoden 2006 alussa kiellettiin lääketukkukauppoja antamasta alennusta apteekkeille. Laki muutosta ennakkoiden apteekit ostivat vuoden 2005 lopulla varastoon tavallista suurempia määriä itsehoitolääkkeitä, mikä vähensi lääkkeiden sisäänostotarvetta vuonna 2006 (6). Muut lääkinnälliset kulutustavaramenot olivat yhteensä 48 miljoonaa euroa vuonna 2007.

Hoitolaitteet ja muut lääkinnälliset kestokulutustavarat. Terveydenhuollon hoitolaitteiden ja muiden lääkinnällisten kestokulutustavaroitten menot olivat vuonna 2007 yhteensä 392 miljoonaa euroa. Silmälasien ja muiden optisten laitteiden osuus oli 358 miljoonaa euroa. Ortopedisten ja muiden proteettisten laitteiden menot olivat 34 miljoonaa euroa. Molempien ryhmien menot nousivat reaalisesti edellisestä vuodesta.

Terveydenhuollon hallintomenot. Terveydenhuollon hallintomenot olivat vuonna 2007 yhteensä 381 miljoonaa euroa. Julkisen sektorin terveydenhuollon yleishallinnon menojen osuus oli 299 miljoonaa euroa. Menot laskivat reaalisesti 9,4 prosenttia edellisestä vuodesta. Yksityisen sektorin terveydenhuollon hallinto ja sairausvakuutusten käsittelykulut olivat vuonna 2007 yhteensä 25 miljoonaa euroa eli reaalisesti 14 prosenttia enemmän kuin edellisenä vuonna. Terveyden edistämisen ja terveystalouden menot

olivat vastaavana vuonna 58 miljoonaa euroa lähes kolminkertaistuen vuodesta 2006. Vuonna 2007 terveyden edistämisen ja terveystalouden menoja nostivat Kansanterveyslaitoksen rokotteiden hankintamenot.

Matkat. Sairausvakuutuksen korvaamat matkamenot, joihin sisältyvät sairauteen, raskauteen ja synnytykseen liittyvät matkat, olivat vuonna 2007 yhteensä 221 miljoonaa euroa. Ambulanssimatkojen osuus menoista oli 36 prosenttia ja muiden kulkuvälineiden osuus 64 prosenttia. Yhteensä nämä menot kasvoivat vuonna 2007 reaalisesti 6,5 prosenttia edellisestä vuodesta.

Terveydenhuollon bruttoinvestoinnit. Julkiset terveydenhuollon bruttoinvestoinnit olivat vuonna 2007 yhteensä 661 miljoonaa euroa, mikä on reaalisesti 3,0 prosenttia enemmän kuin edellisenä vuonna. Yksityisen terveydenhuollon bruttoinvestoinnit olivat vastaavana ajankohtana 187 miljoonaa euroa. Reaalisesti menot kasvoivat 9,7 prosenttia vuodesta 2006.

Terveysthuoltomenojen rahoitus

Julkisen rahoituksen osuus terveydenhuoltomenoista on kasvanut lähes vuosittain 2000-luvulla (kuvio 2). Vuonna 2007 terveydenhuoltomenojen julkisen rahoituksen osuus oli 74,6 prosenttia (11,0 miljardia euroa) ja yksityisen rahoituksen osuus 25,4 prosenttia (3,7 miljardia euroa). Kuntien rahoitusosuus terveydenhuoltomenoista oli suurin eli 37,7 prosenttia. Tämä oli 0,1 prosenttiyksikköä vähemmän kuin vuonna 2006. Valtion rahoitusosuus oli vuonna 2007 yhteensä 22,4 prosenttia. Tämä oli 0,2 prosenttiyksikköä enemmän kuin vuonna 2006. Valtion rahoitusosuuden kasvu on jatkunut yhtäjaksoisesti vuodesta 2003 alkaen. Kansaneläkelaitoksen rahoitusosuus oli vuonna 2007 yhteensä 14,5 prosenttia eli 0,2 prosenttiyksikköä vähemmän kuin vuotta aikaisemmin.

Yksityisen rahoituksen osuus terveydenhuoltomenoista on laskenut lähes yhtäjaksoisesti vuodesta 2000. Vuonna 2007 kotitaloudet rahoittivat terveydenhuoltoa 2,8 miljardilla eurolla eli niiden rahoitusosuus mennoista oli 18,9 prosenttia. Kotitalouksien rahoitusosuudesta 49,5 prosenttia oli asiakasmaksuja, 33,1 prosenttia lääkkeisiin ja muiden lääkinnällisten laitteiden menoja sekä loput 17,4 prosenttia erilaisten hoito-laitteiden ja lääkinnällisten tuotteiden hankintakuluja sekä matkakuluja. Työnantajien terveydenhuoltomenojen rahoitusosuus on ollut koko 2000-luvun vajaa 3 prosenttia. Avustuskassojen, yksityisen vakuutuksen ja kotitalouksia palvelevien voittoa tavoittelemattomien yhteisöjen yhteenlaskettu rahoitusosuus terveydenhuoltomenoista oli 3,6 prosenttia vuonna 2007.

Kuvio 2. Terveysthuoltomenojen rahoitus vuosina 1995-2007, %

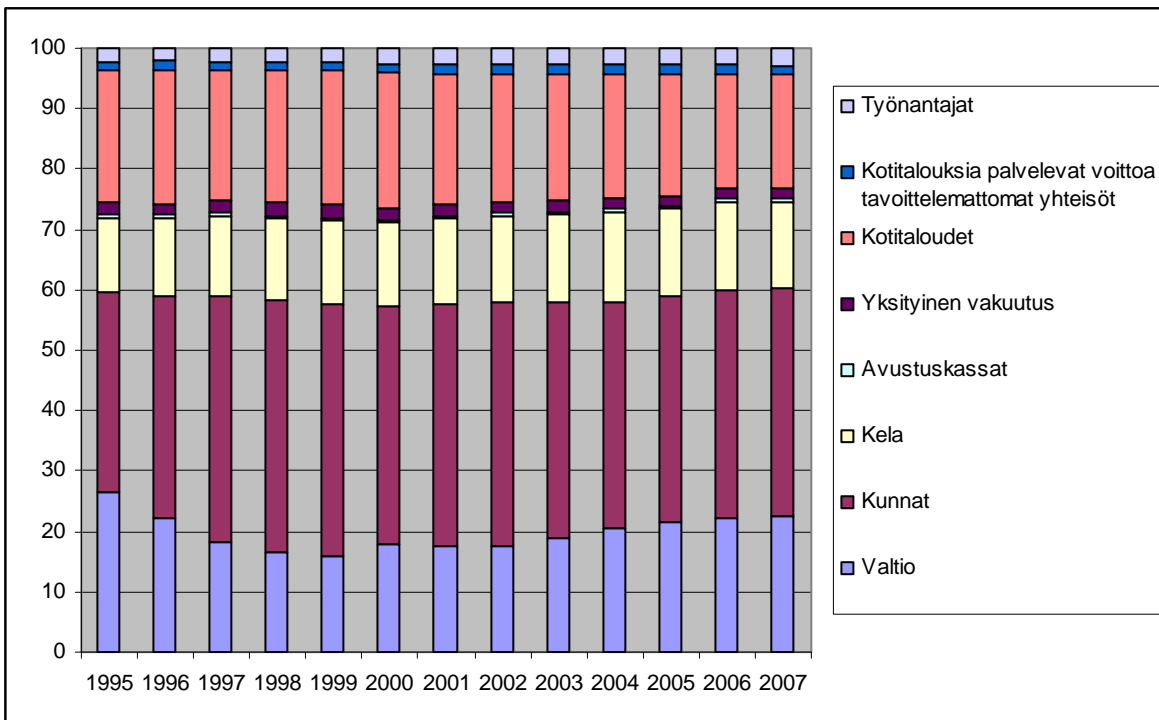

Suomen terveydenhuoltomenot ja rahoitus kansainvälisessä vertailussa

OECD-maiden vähittäinen siirtyminen SHA-tilastointijärjestelmään (7) on edistänyt tietojen kansainvälistä vertailtavuutta. Tällä hetkellä valtaosa maista on siirtynyt terveystilinpitojärjestelmän mukaiseen raportointiin. Siirtyminen SHA-tilastointijärjestelmän mukaiseen raportointiin on yleisesti nostanut OECD-maissa terveydenhuoltomenojen bruttokansantuotesuhteen tasoa.

Vuonna 2007 Suomen terveydenhuoltomenojen suhde bruttokansantuotesuhteeseen oli 8,2 prosenttia (kuvio 3). Tämä oli 0,1 prosenttiyksikköä vähemmän kuin vuotta aikaisemmin. Kansainvälisessä vertailussa Suomen terveydenhuoltomenojen bruttokansantuotesuhde oli vuonna 2006 alle OECD-maiden (9,0 prosenttia) ja EU-maiden (9,2 prosenttia) keskitason. Suomen tasolla bruttokansantuotevertailussa ovat muun muassa Unkari, Iso-Britannia ja Espanja. OECD –maiden korkein terveydenhuoltomenojen bruttokansantuotesuhde, 15,3 prosenttia, on Yhdysvalloissa. Seuraavina järjestyksessä tulevat Sveitsi (11,3 prosenttia), Ranska (11,0 prosenttia) ja Saksa (10,6 prosenttia). Pohjoismaiden korkein terveydenhuoltomenojen bruttokansantuotesuhde (9,5 prosenttia) on Tanskassa. Suomen terveydenhuoltomenojen bruttokansantuotesuhde on puolestaan Pohjoismaiden alhaisin. Ilmiötä selittänee keskeisesti terveydenhuoltohenkilökunnan palkkatasoerot moniin muihin OECD-maihin verrattuna.

Kuvio 3. Terveydenhuoltomenot suhteessa bruttokansantuotteeseen Pohjoismaissa, EU- ja OECD-maissa 1995-2007, %

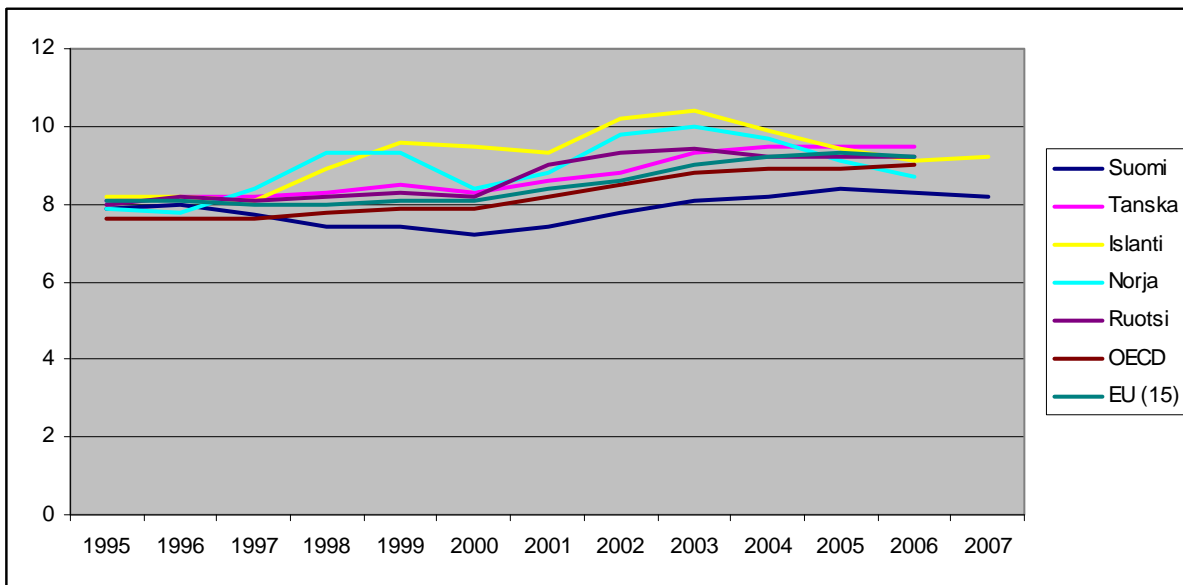

Lähde: OECD Health Data 2008, December 08. Suomen luvut päivitetyn tilaston mukaisina.

Julkinen sektori rahoittaa valtaosan OECD-maiden terveydenhuoltomenoista Meksikoa ja Yhdysvaltoja lukuun ottamatta. Julkisen rahoituksen osuus terveydenhuollon rahoituksesta oli vuonna 2006 OECD-maissa keskimäärin 73,0 prosenttia (kuvio 4). Pohjoismaissa julkisen sektorin rahoitusosuus vaihteli kyseisenä vuonna Ruotsin 81,7 prosentista Tanskan 84,1 prosenttiin. Suomen julkisen rahoituksen osuus, 74,6 prosenttia, on siten alle muiden Pohjoismaiden, mutta yli OECD-maiden keskitason.

Kuvio 4. Terveysthuoltomenojen rahoitus Pohjoismaissa, EU- ja OECD-maissa vuonna 2006, %

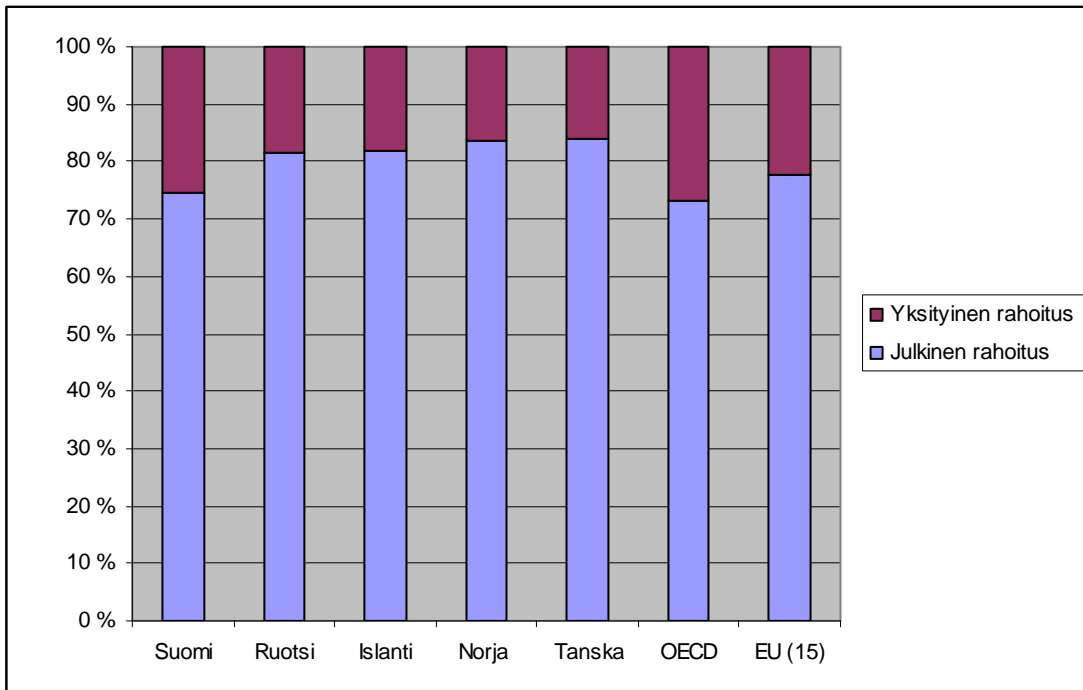

Lähde: OECD Health Data 2008, December 08. Suomen luvut päivitetyn tilaston mukaisina.

Terveystilaston menot ja rahoitus-tilaston sisältö ja määritelmät

Kansallinen terveydenhuollon menot ja rahoitus-tilasto ja SHA-tilastointijärjestelmä

Stakes (nykyinen THL) siirtyi vuonna 2008 terveydenhuollon menoja ja rahoitusta koskevassa tilastoinnissaan OECD:n terveystilinpitojärjestelmän (SHA, System of Health Accounts) mukaisia käsitteitä ja luokituksia noudattavaan raportointiin. Tilasto korvaa Suomessa aikaisemmin käytössä olleen tilaston, joka on pohjautunut 1980-luvulla Kelassa kehitettyyn tilastointijärjestelmään. Tiedot on julkaistu Kelassa Terveydenhuollon kustannukset ja rahoitus –raporteissa tilastovuodesta 1960 alkaen. Tilastoinnin siirtyessä Stakesiin vuonna 2001 vastaavat tiedot raportoitiin internetissä julkaistuissa Terveydenhuollon menot ja rahoitus –tilastotiedotteessa. Uuden terveystilinpitojärjestelmään pohjautuvan tilaston tiedot eivät ole vertailukelpoisia aikaisemman tilaston tietojen kanssa.

Vuosina 2006-2007 toteutetussa tilastouudistuksessa luotiin uusi terveydenhuollon menojen ja rahoituksen kansallinen tilastointijärjestelmä, joka vastaa sekä kansallisiin että kansainvälisiin raportointitarpeisiin. SHA-tilastojärjestelmään pohjautuvassa laskelmassa on hyödynnetty erilaisten tilastojen ja rekistereiden, kansantalouden tilinpidon, tilinpäätöstietojen ja muiden vastaavien lähteiden tietoja. Kansallista raportointia varten on tuotettu terveystilinpitojärjestelmän tietosisällöistä johdetut ja kansalliset erityispiirteet huomioivat raportointitaulukot. Kansainvälisessä raportoinnissa Stakes noudattaa OECD:n, Euroopan tilastovirasto Eurostatin ja Maailman terveysjärjestö WHO:n määrittelemiä yhteistiedonkeruun tietosisältöjä ja rakenteita. Uuden tilastointijärjestelmän mukaiset tiedot on tuotettu takautuvasti tilastovuodesta 1995 alkaen.²

SHA-tilastointijärjestelmä on terveydenhuollon toimintoja, tuottajia ja rahoittajia koskeva tilastointikehikko, jonka avulla terveydenhuoltojärjestelmää voidaan tarkastella kansantalouden tilinpidon kanssa yhteneväisestä näkökulmasta. Terveydenhuoltomenojen kolmijaottelun perustana on kansainvälinen terveystilinpidoon luokittelu ICHA (International Classification for Health Accounts).

Terveystilinpitojärjestelmän toimintoluokitus (ICHA-HC, ICHA classification of health care functions) erittelee terveydenhuoltoon kuuluvat ydintoiminnot terveyteen liittyvistä toiminnoista. Terveydenhuollon ydintoimintoja ovat SHA-tilastointijärjestelmän mukaan seuraavat pääryhmät:

- sairaanhoitopalvelut (HC.1)
- kuntoutus (HC.2)
- pitkäaikaishoito (HC.3)
- terveydenhuollon tukipalvelut (HC.4)
- lääkintätarvikkeiden toimitus avohoitopotilaille (HC.5)
- ehkäisevä terveydenhuolto ja kansanterveysyö (HC.6)
- terveydenhuollon hallinto ja sairausvakuutus (HC.7).

Näistä luokat HC.1-HC.5 muodostavat terveydenhuollon yksilöön kohdistuvat toimintoluokat ja vastaavasti luokat HC.6-HC.7 terveydenhuollon yhteisöön kohdistuvat toimintoluokat. Terveydenhuollon kokonaismenoihin sisältyy lisäksi terveystilinpitojärjestelmän tuottajien pääomanmuodostus (HC.R.1), joka luokitellaan terveyteen liittyväksi toiminnoksi. Muita terveydenhuoltoon liittyviä toimintoluokkia ovat

- terveydenhuoltohenkilöstön koulutus (HC.R.2)
- terveydenhuollon tutkimus- ja kehittämistoiminta (HC.R.3)

² Terveydenhuoltomenoja tarkastellaan myös osana ESSPROS (European System of integrated Social Protection Statistics)-tilastointijärjestelmää. SHA:n mukainen tilastointijärjestelmä sisällyttää kuitenkin ESSPROSia laajemmin terveydenhuollon menoja (mm. lääkkeet ja investoinnit). Lisäksi SHA- ja ESSPROS -järjestelmien kustannuskäsitteet poikkeavat toisistaan muun muassa niin, että ESSPROS-järjestelmässä tarkastellaan nettokustannuksia, jolloin asiakasmaksut on vähennetty kokonaismenoista.

- elintarvikkeiden, hygienian ja käyttöveden valvonta (HC.R.4)
- ympäristöterveydenhuolto (HC.R.5)
- sairauden tai vamman perusteella myönnettyjen sosiaalihuollon palvelujen hallinto ja tuottaminen (HC.R.6)
- terveyteen liittyvän toimeentuloturvan hallinto ja järjestäminen (HC.R.7).

Terveystilinpitojärjestelmän tuottajaluokituksen (ICHA-HP, ICHA classification of health care providers) pääluokat ovat

- sairaalat (HP.1)
- laitos- ja asumispalvelut (HP.2)
- terveydenhuollon avopalvelujen tuottajat (HP.3)
- lääkintätarvikkeiden vähittäismyynti ja muut toimittajat (HP.4)
- kansanterveysohjelmien tuottaminen ja hallinto (HP.5)
- terveydenhuollon yleinen hallinto ja sairausvakuutus (HP.6)
- muut toimialat (HP.7) ja
- muu maailma (HP.9).

Terveystilinpitojärjestelmän rahoittajaluokituksen (ICHA-HF, ICHA classification of sources of funding) kaksi pääluokkaa ovat yleinen julkishallinto (HF.1) ja yksityissektori (HF.2). Yleiseen julkishallintoon sisältyvät keskushallinto, valtion- ja lääninhallinto, paikallishallinto ja sosiaaliturvarahastot. Yksityisen sektorin luokkaan kuuluvat yksityinen sosiaalivakuutus, yksityiset vakuutusyhtiöt, yksityisten kotitalouksien suoraan maksamat kustannukset, kotitalouksia palvelevat voittoa tavoittelemattomat yhteisöt ja yritykset.

SHA-tilastointijärjestelmä on kuvattu yksityiskohtaisesti OECD:n vuonna 2000 julkaisemassa manuaalisessa (7). SHA-manuaalin toiminto-, tuottaja- ja rahoittajaluokkia koskevat suomennokset sekä luokkia kuvaavat yksityiskohtaiset kansalliset tietosisällöt ja lähteet sekä menetelmät on kuvattu erillisessä raportissa (8). Julkaisussa kuvataan myös kansalliseen raportointiin tuotettujen kansallisten taulukkojen sisältö ja rakenne.

Kirjallisuus:

1. Somaattinen erikoissairaanhoito 2007. Tilastotiedote 35/2008. Suomen virallinen tilasto, Terveys 2008. Helsinki 2008.
2. Psykiatrian erikoisalalan laitoshoidon 2007. Tilastotiedote 36/2008. Suomen virallinen tilasto, Terveys 2008. Helsinki 2008.
3. Avohoitokäynnit terveyskeskuksissa 2007. Tilastotiedote 29/2008. Suomen virallinen tilasto, Terveys 2008. Helsinki 2008.
4. Terveyskeskusten perusterveydenhuollon vuodeosastohoito 2007. Tilastotiedote 34/2008. Suomen virallinen tilasto, Terveys 2008. Helsinki 2008.
5. Ikääntyneiden sosiaali- ja terveyspalvelut 2005. Suomen virallinen tilasto. Sosiaaliturva 2007. Helsinki 2007.
6. Suomen lääketilasto 2007. Lääkelaitos ja Kela. Helsinki 2008.
7. OECD. A System of Health Accounts. Paris 2000.

8. Moilanen J, Knape N, Häkkinen U, Hujanen T, Matveinen P. Terveydenhuollon menot ja rahoitus 1995-2005. OECD:n terveystilinpitojärjestelmän (SHA, System of Health Accounts) käyttöönotto kansallisessa tilastoinnissa. Loppuraportti. Stakes, Raportteja 16/2008. Helsinki 2008.

Liitetaulukot:

- Taulukko 1. Terveydenhuoltomenot toiminnoittain 1995-2007, milj. euroa käyvin hinnoin
- Taulukko 2. Terveydenhuoltomenot toiminnoittain 1995-2007, milj. euroa vuoden 2007 hinnoin
- Taulukko 3. Terveydenhuoltomenojen rakenne toiminnoittain 1995-2007, % käypähintaisista kokonaismenoista
- Taulukko 4a. Vanhustenhuollon menot 1995-2007, milj. euroa käyvin hinnoin
- Taulukko 4b. Vanhustenhuollon menojen rakenne 1995-2007, %
- Taulukko 5a. Lääkkeiden (ml. sairaalalääkkeet) ja muiden lääkinnällisten tuotteiden menot 1995-2007, milj. euroa käyvin hinnoin
- Taulukko 5b. Lääkkeiden (ml. sairaalalääkkeet) ja muiden lääkinnällisten tuotteiden menorakenne 1995-2007, %
- Taulukko 6a. Terveydenhuoltomenojen rahoitus 1995-2007, milj. euroa käyvin hinnoin
- Taulukko 6b. Terveydenhuoltomenojen rahoitus 1995-2007, % kokonaismenoista
- Taulukko 7a. Terveydenhuoltomenot toiminnoittain ja rahoittajittain 2007, milj. euroa käyvin hinnoin
- Taulukko 7b. Terveydenhuoltomenojen rakenne toiminnoittain ja rahoittajittain 2007, % rahoittajasektorin kokonaismenoista
- Taulukko 7c. Terveydenhuoltomenojen rakenne toiminnoittain ja rahoittajittain 2007, % toimintokohtaisista menosta
- Taulukko 8. Terveydenhuoltomenot suhteessa bruttokansantuotteeseen OECD-maissa 1995-2007, %

Taulukko 1. Terveysthuoltojen toiminnoinnain 1995-2007, milj. euroa käyvin hinnoin

Toiminto	1995	1996	1997	1998	1999	2000	2001	2002	2003	2004	2005	2006	2007
1. Erikoissairaanhoido	2 470,1	2 595,6	2 611,6	2 738,9	2 840,4	3 055,2	3 328,9	3 622,4	3 858,3	4 054,5	4 324,4	4 590,0	4 852,6
1.1 Somaattinen erikoissairaanhoido	2 007,7	2 105,1	2 125,0	2 225,4	2 322,0	2 487,6	2 735,0	2 986,7	3 201,6	3 365,7	3 627,6	3 844,7	4 124,0
1.1.1 Vuodeosasto	1 463,0	1 537,3	1 547,9	1 622,8	1 664,7	1 731,9	1 904,5	2 046,0	2 201,4	2 290,6	2 481,0	2 546,2	2 704,9
1.1.2 Päiväkirurgia	102,0	107,0	108,2	113,4	128,8	153,9	168,5	192,9	199,5	220,3	244,6	252,5	269,9
1.1.3 Avohoido	442,8	460,8	468,9	489,1	528,4	601,7	661,9	747,8	800,7	854,8	902,1	1 045,9	1 149,2
1.2 Psykiatrinen hoito	411,6	429,3	433,2	453,3	455,3	503,6	505,7	530,5	541,3	562,9	551,8	581,3	579,0
1.2.1 Vuodeosasto	325,1	341,3	343,7	359,6	355,5	399,3	401,9	412,7	412,4	423,2	411,1	409,5	403,6
1.2.1.1 Pitkäaikainen psykiatrinen vuodeosasto (yli 180 vrk)	117,7	123,5	126,3	132,4	122,5	120,9	117,5	114,6	111,5	106,2	97,1	97,0	92,3
1.2.1.2 Muu psykiatrinen vuodeosasto (enintään 180 vrk)	207,4	217,8	217,4	227,2	233,0	278,4	284,4	298,1	300,9	317,0	314,1	312,6	311,3
1.2.2 Avo- ja päiväosasto	81,0	84,3	85,9	89,6	94,7	100,0	98,9	111,3	122,5	134,0	134,3	165,8	168,7
1.2.3 Muu psykiatrinen hoito	5,5	3,6	3,7	4,1	5,2	4,3	4,9	6,6	6,4	5,6	6,4	5,9	6,8
1.3 Kuntien ja kuntayhtymien erikoissairaanhoidon ostopalvelut yksityisiltä (ja muu y)	50,9	61,1	53,3	60,3	63,1	64,0	88,2	105,2	115,3	125,9	144,9	164,0	149,5
2. Perusterveydenhuolto (pl. työterveys-, opiskelu- ja suun terveydenhuolto)	1 465,0	1 547,4	1 572,6	1 635,0	1 697,0	1 734,6	1 852,7	1 988,4	2 096,4	2 236,1	2 379,8	2 515,8	2 650,8
2.1 Perusterveydenhuollon vuodeosasto	558,4	591,9	589,1	612,4	638,6	649,9	691,9	732,0	794,0	834,9	902,7	893,5	975,8
2.1.1 Pitkäaikaishoito (vähintään 90 vrk)	327,3	337,7	333,3	334,6	342,0	341,1	364,5	386,1	429,6	442,6	483,2	470,6	505,5
2.1.2 Lyhytaikainen vuodeosasto	231,2	254,2	255,7	277,8	296,6	308,7	327,4	345,9	364,5	392,3	419,6	423,0	470,3
2.1.2.1 Lyhytaikainen (alle 21 vrk) vuodeosasto	114,6	128,1	127,1	136,1	146,3	150,3	158,2	146,2	172,4	186,4	193,7	192,4	207,8
2.1.2.2 Muu lyhytkestoinen (21-89 vrk) vuodeosasto	116,6	126,1	128,7	141,7	150,3	158,4	169,2	182,2	192,1	205,8	225,8	230,5	262,4
2.2 Perusterveydenhuollon avohoido (pl. suun terveydenhuolto)	869,7	921,9	940,5	976,3	1 009,1	1 034,0	1 091,7	1 179,9	1 208,7	1 294,3	1 353,0	1 487,8	1 527,5
2.2.1 Fysioterapia	34,4	36,5	37,2	38,6	39,9	39,4	41,7	59,7	53,9	61,2	62,8	69,9	72,8
2.2.2 Mielen- ja käyttäytymis- ja perhe- ja sosiaaliterveys	20,6	21,8	22,2	23,1	23,9	38,3	41,7	48,5	61,1	70,8	67,0	76,4	85,4
2.2.3 Aikuis-, lasten- ja perhe- ja sosiaaliterveys neuvolatoiminta	70,6	74,9	76,4	79,3	81,9	77,7	82,1	90,7	92,7	100,0	104,1	116,2	122,4
2.2.4 Kouluterveydenhuolto	39,6	42,0	42,9	44,5	46,0	42,9	46,2	50,5	51,3	54,3	55,8	62,7	62,2
2.2.5 Kotisairaanhoido	122,6	130,0	132,6	137,7	142,3	136,1	147,9	171,4	173,7	187,4	210,5	222,1	240,4
2.2.6 Laboratoriotutkimus	15,7	16,7	17,0	17,6	18,2	27,6	29,1	31,4	32,2	34,5	36,1	39,7	40,9
2.2.7 Kuvantamistutkimus	9,7	10,2	10,4	10,8	11,2	16,5	17,4	18,8	19,3	20,6	21,6	23,4	24,4
2.2.8 Terveystieteiden tutkimus- ja avohoitotoiminta	464,4	492,2	502,2	521,3	538,8	532,6	549,0	562,7	568,1	591,0	613,5	675,4	670,2
2.2.9 Terveystieteiden tutkimus- ja avohoitotoiminta	92,1	97,7	99,6	103,4	106,9	122,7	136,4	146,2	156,4	174,3	181,7	201,7	208,7
2.3 Kuntien ja kuntayhtymien perusterveydenhuollon ostopalvelut yksityisiltä	36,8	33,5	43,0	46,4	49,2	50,8	69,2	76,5	93,6	106,9	124,1	134,5	147,5
3. Suun terveydenhuolto	438,0	459,9	472,9	494,9	518,3	559,0	609,5	637,6	690,9	729,3	770,5	803,4	866,5
3.1 Perusterveydenhuollon suun terveydenhuolto	182,7	189,5	185,6	192,6	194,2	197,2	215,8	224,7	236,7	251,9	273,0	293,9	307,9
3.2 Yksityinen suun terveydenhuolto (SV:n ulkopuolinen)	148,1	154,8	159,1	149,8	170,8	190,9	166,9	149,1	96,1	106,4	123,3	117,9	145,3
3.3 Sairausvakuutuksen korvaama yksityinen suun terveydenhuolto	69,4	74,8	83,1	107,0	104,5	112,4	163,7	197,1	287,5	301,9	292,2	309,5	327,9
3.4 YTHS:n ja Puolustusvoimien suun terveydenhuolto	8,2	8,1	8,4	8,5	8,9	9,4	10,0	10,5	11,1	7,3	11,8	12,3	12,4
3.5 Hammasprotetiikka	29,7	32,6	33,8	37,1	39,8	49,1	53,0	56,2	59,5	61,8	64,2	69,8	73,0
4. Työterveys- ja opiskeluterveydenhuolto	231,0	245,7	258,3	281,5	301,8	335,7	366,3	395,1	435,8	467,4	498,1	537,8	589,3
4.1 Perusterveydenhuollon työterveyshuolto	22,6	27,8	30,9	33,1	37,2	44,2	49,0	62,8	73,9	81,1	94,3	108,5	116,4
4.2 Yksityisten palveluntuottajien työterveyshuolto	188,0	196,7	206,0	226,1	241,0	267,8	292,1	309,0	337,0	353,3	375,2	399,0	440,5
4.3 Perusterveydenhuollon opiskeluterveydenhuolto	7,9	8,3	8,5	8,8	9,1	8,4	8,1	6,6	6,6	7,7	8,1	9,7	10,8
4.4 YTHS:n opiskeluterveydenhuolto (pl. suun terveydenhuolto)	12,4	12,8	13,0	13,6	14,5	15,2	16,4	17,3	18,2	23,3	20,4	20,6	21,7
5. Vanhusten laitoshoido	480,6	485,5	504,7	511,8	524,4	543,3	573,0	600,4	617,8	668,9	693,2	715,4	748,5
5.1 Julkinen vanhusten laitoshoido	390,7	391,0	408,2	412,0	418,0	434,0	455,3	473,4	485,9	518,6	525,5	558,9	587,1
5.2 Yksityinen vanhusten laitoshoido	89,9	94,5	96,5	99,8	106,3	109,4	117,7	127,1	131,9	150,4	167,6	156,5	161,3
6. Sairausvakuutuksen korvaama yksityinen terveydenhuolto	475,6	486,5	488,2	516,4	571,2	620,6	642,9	688,3	730,9	747,8	760,9	801,7	858,5
6.1 Yksityisiä käripalvelut	162,8	165,5	168,5	183,7	187,2	197,4	217,6	231,8	242,9	246,0	249,5	264,5	284,3
6.1.1 Yleisiä käripalvelut	23,4	24,4	24,5	28,8	28,2	26,9	33,4	33,0	33,4	33,6	34,3	35,2	38,1
6.1.2 Erikoiskäripalvelut	139,4	141,1	144,0	155,0	159,0	170,5	184,2	198,8	209,5	212,5	215,2	229,3	246,3
6.2 Yksityinen kuntoutus	192,7	184,4	187,1	194,4	249,0	281,0	271,7	292,2	307,0	313,4	317,6	328,8	348,1
6.3 Yksityinen laboratoriotutkimus	23,8	33,5	34,5	37,0	36,8	36,9	39,5	40,2	41,7	42,2	42,2	44,0	46,6
6.4 Yksityinen kuvantamistutkimus	42,3	35,9	39,5	44,4	44,4	48,1	52,0	54,5	59,8	62,8	66,6	75,4	83,9
6.5 Muu yksityinen tutkimus ja hoito	53,9	67,3	58,5	56,8	53,8	57,2	62,0	69,6	79,4	83,3	85,0	88,9	95,5
7. Muu terveydenhuolto	160,8	160,7	166,1	163,9	155,0	168,8	179,8	189,7	194,5	209,1	220,3	214,8	225,6
7.1 Kunnallinen kehitysvammalaitoshoido	107,1	109,7	113,8	113,3	110,1	120,4	125,7	130,9	137,8	146,1	152,2	153,7	160,3
7.2 Kuntien ja kuntayhtymien kehitysvammalaitoshoidon ostopalvelut yksityisiltä	18,8	18,6	18,2	17,8	18,6	18,7	18,8	18,0	18,6	19,2	23,0	23,1	25,7
7.3 Puolustusvoimien ja Vankeinhoidonlaitoksen terveydenhuolto (pl. suun terveydenhuolto)	34,9	32,3	34,1	32,9	26,3	29,7	35,4	40,8	38,1	43,8	45,0	38,1	39,6
8. Lääkkeet ja muut lääkinnälliset kulutustavarat	956,2	1 052,1	1 115,8	1 201,1	1 344,2	1 408,0	1 549,7	1 698,1	1 814,5	1 944,4	2 060,5	1 985,6	2 072,8
8.1 Reseptilääkkeet	773,3	855,2	932,0	957,7	1 083,9	1 141,0	1 265,7	1 403,1	1 506,5	1 626,4	1 698,5	1 702,2	1 749,8
8.1.1 Peruskorvat	398,5	449,9	497,7	524,4	632,3	640,5	683,1	758,5	808,3	860,2	879,0	870,3	878,0
8.1.2 Eriyiskorvat	360,6	386,8	409,9	403,6	414,7	457,7	534,5	590,4	628,8	677,7	720,0	717,9	760,5
8.1.3 Lisäkorvat	14,1	18,4	24,5	29,6	37,0	42,8	48,1	54,2	69,4	88,5	99,5	114,0	111,3
8.2 Itsehoitovälineet	158,9	172,9	157,7	214,4	228,2	236,0	251,0	260,0	270,0	278,0	319,0	238,4	275,0
8.3 Muut lääkinnälliset kulutustavarat	24,0	24,0	26,0	29,0	32,0	31,0	33,0	35,0	38,0	40,0	43,0	45,0	48,0
9. Hoitolaiteet ja muut lääkinnälliset kestopulustustavarat	204,7	224,0	233,6	256,2	274,4	263,7	284,5	302,0	319,5	332,6	344,7	375,3	391,7
9.1 Silmälasit ja muut optiset laitteet	191,0	209,0	218,0	239,0	256,0	241,0	260,0	276,0	292,0	304,0	315,0	343,0	359,0
9.2 Ortopediset ja muut proteettiset apuvälineet (pl. hammasprotetiikka)	13,7	15,0	15,6	17,2	18,4	22,7	24,5	26,0	27,5	28,6	29,7	32,3	33,7
10. Terveysthuollon hallintomenot	225,7	230,0	267,8	286,9	277,5	265,1	272,8	296,4	315,9	330,0	348,3	359,0	381,2
10.1 Julkisen sektorin terveydenhuollon yleishallinto	207,0	209,9	246,4	266,3	253,5	240,2	253,1	266,6	285,7	296,0	291,2	318,7	298,5
10.2 Terveysthuollon hallinto ja sairausvakuutus: yksityissektori	10,1	10,4	10,7	10,7	12,7	13,9	7,9	15,4	16,0	15,0	20,8	24,5	24,5
10.3 Terveysthuollon edistämisen ja terveysvalvonta													

Taulukko 2. Terveydenhuollotomenot toiminnoittain 1995-2007, milj. euroa vuoden 2007 hinnoin

Toiminto	1995	1996	1997	1998	1999	2000	2001	2002	2003	2004	2005	2006	2007
1. Erikoissairaanhoido	3 467,0	3 547,6	3 501,7	3 578,3	3 635,7	3 785,4	4 004,3	4 242,2	4 389,7	4 477,2	4 634,9	4 743,1	4 852,6
1.1 Somattainen erikoissairaanhoido	2 818,0	2 877,2	2 849,3	2 907,4	2 972,1	3 082,1	3 290,0	3 497,7	3 642,6	3 716,7	3 888,1	3 973,0	4 124,0
1.1.1 Vuodeosasto	2 053,4	2 101,2	2 075,4	2 120,2	2 130,8	2 145,8	2 291,0	2 396,1	2 504,7	2 529,5	2 659,1	2 631,2	2 704,9
1.1.2 Päiväkirurgia	143,2	146,2	145,1	148,1	164,9	190,7	202,8	225,9	227,0	243,2	262,1	261,0	269,9
1.1.3 Avohoido	621,4	629,8	628,7	639,0	676,4	745,6	796,2	875,7	910,9	943,9	966,9	1 080,8	1 149,2
1.2 Psykiatrinen hoito	577,7	586,8	580,9	592,2	582,8	623,9	608,3	621,3	615,9	621,6	591,5	600,7	579,0
1.2.1 Vuodeosasto	456,3	466,5	460,8	469,8	455,0	494,7	483,4	483,2	469,2	467,3	440,7	423,2	403,6
1.2.1.1 Pitkäaikainen psykiatrinen vuodeosasto (yli 180 vrk)	165,3	168,8	169,4	173,0	156,8	149,7	141,4	134,2	126,9	117,2	104,0	100,2	92,3
1.2.1.2 Muu psykiatrinen vuodeosasto (enintään 180 vrk)	291,1	297,7	291,5	296,8	298,2	345,0	342,1	349,1	342,4	350,1	336,6	323,0	311,3
1.2.2 Avo- ja päiväosasto	113,7	115,3	115,1	117,1	121,2	123,9	119,0	130,3	139,4	148,0	144,0	171,3	168,7
1.2.3 Muu psykiatrinen hoito	7,7	5,0	4,9	5,3	6,7	5,3	5,9	7,7	7,2	6,2	6,8	6,1	6,8
1.3 Kuntien ja kuntayhtymien erikoissairaanhoidon ostopalvelut yksityisiltä (ja muu y)	71,4	83,6	71,5	78,7	80,8	79,3	106,0	123,2	131,2	139,0	155,3	169,4	149,5
2. Perusterveydenhuolto (pl. työterveys-, opiskelu- ja suun terveydenhuolto)	2 056,2	2 114,9	2 108,5	2 136,2	2 172,2	2 149,2	2 228,7	2 328,5	2 385,1	2 469,3	2 550,6	2 599,7	2 650,8
2.1 Perusterveydenhuollon vuodeosasto	783,8	809,1	789,8	800,1	817,4	805,2	832,2	857,2	903,4	921,9	967,5	923,3	975,8
2.1.1 Pitkäaikaishoito (vähintään 90 vrk)	459,4	461,6	446,9	437,1	437,8	422,7	438,4	452,1	488,7	488,7	517,8	486,3	505,5
2.1.2 Lyhytaikainen vuodeosasto	324,5	347,4	342,9	362,9	379,6	382,5	393,8	405,1	414,7	433,2	449,7	437,1	470,3
2.1.2.1 Lyhytaikainen (alle 21 vrk) vuodeosasto	160,8	175,1	170,4	177,8	187,3	186,3	190,3	171,2	196,2	205,9	207,6	198,9	207,8
2.1.2.2 Muu lyhytkestoinen (21-89 vrk) vuodeosasto	163,7	172,3	172,5	185,1	192,3	196,2	203,5	213,4	218,5	227,3	242,1	238,2	262,4
2.2 Perusterveydenhuollon avohoido (pl. suun terveydenhuolto)	1 220,7	1 260,0	1 261,0	1 275,5	1 291,7	1 281,1	1 313,2	1 381,8	1 375,2	1 429,2	1 450,1	1 537,4	1 527,5
2.2.1 Fysioterapia	48,3	49,8	49,9	50,5	51,1	48,8	50,2	70,0	61,3	67,6	67,3	72,2	72,8
2.2.2 Mielen- ja työterveys	28,9	29,8	29,8	30,2	30,5	47,5	50,2	56,8	69,5	78,2	71,8	79,0	85,4
2.2.3 Äitiys-, lasten- ja perhe- ja nuorisoneuvolainhoito	99,1	102,3	102,4	103,6	104,9	96,3	98,7	106,2	105,5	110,5	111,6	120,1	122,4
2.2.4 Kouluterveydenhuolto	55,6	57,4	57,5	58,1	58,9	53,2	55,6	58,4	60,0	59,8	58,8	64,8	62,2
2.2.5 Kotisairaanhoido	172,1	177,7	177,8	179,8	182,1	168,7	177,9	200,7	197,6	206,9	225,6	229,5	240,4
2.2.6 Laboratoriotutkimus	22,0	22,8	22,8	23,0	23,3	34,2	35,1	36,8	36,6	38,1	38,7	41,0	40,9
2.2.7 Kuvantamitutkimus	13,5	14,0	14,0	14,2	14,3	20,5	21,0	22,0	21,9	22,8	23,1	24,5	24,4
2.2.8 Terveystieteiden tutkimus muu avohoidon tutkimusta	651,8	672,8	673,3	681,0	689,7	659,9	660,4	659,0	646,4	652,7	657,6	697,9	670,2
2.2.9 Terveystieteiden tutkimus hoitohenkilökunnan muu avohoidon tutkimusta	129,3	133,5	133,6	135,1	136,8	152,1	164,1	171,2	177,9	192,5	194,7	208,4	208,7
2.3 Kuntien ja kuntayhtymien perusterveydenhuollon ostopalvelut yksityisiltä	51,6	45,8	57,7	60,6	63,0	62,9	83,2	89,6	106,5	118,1	133,0	139,0	147,5
3. Suun terveydenhuolto	614,8	628,5	634,0	646,6	663,4	692,6	733,2	746,6	786,1	805,3	825,9	830,2	866,5
3.1 Perusterveydenhuollon suun terveydenhuolto	256,4	259,0	248,8	251,6	248,6	244,3	259,6	263,1	269,4	278,1	292,6	303,7	307,9
3.2 Yksityinen suun terveydenhuolto (SV:n ulkopuolinen)	207,8	211,6	217,0	195,7	218,7	236,5	200,8	174,6	109,3	117,5	131,1	121,8	145,3
3.3 Sairausvakuutuksen korvaama yksityinen suun terveydenhuolto	97,4	102,3	111,5	139,7	133,7	139,2	196,9	230,9	327,1	333,4	320,7	319,8	327,9
3.4 YTHS:n ja Puolustusvoimien suun terveydenhuolto	11,5	11,1	11,3	11,1	11,5	11,7	12,1	12,3	12,6	8,1	12,6	12,7	12,4
3.5 Hammaspotettikka	41,6	44,5	45,4	48,5	50,9	60,9	63,8	65,8	67,7	68,3	68,8	72,2	73,0
4. Työterveys- ja opiskeluterveydenhuolto	324,2	335,8	346,4	367,8	386,3	415,9	440,6	462,7	495,8	516,2	533,8	555,7	589,3
4.1 Perusterveydenhuollon työterveys	31,8	38,0	41,4	43,2	47,6	54,8	59,8	78,0	84,1	89,6	101,1	112,1	116,4
4.2 Yksityisten palveluntuottajien työterveys	263,9	268,9	276,2	295,3	308,5	331,8	351,4	361,9	383,4	392,3	402,2	412,3	440,5
4.3 Perusterveydenhuollon opiskeluterveydenhuolto	11,0	11,4	11,4	11,5	11,7	10,4	9,7	7,7	7,6	8,5	8,7	10,0	10,8
4.4 YTHS:n opiskeluterveydenhuolto (pl. suun terveydenhuolto)	17,5	17,5	17,4	17,7	18,6	18,8	19,7	20,3	20,7	25,7	21,8	21,3	21,7
5. Vanhusten laitoshoido	674,5	663,6	676,6	668,7	671,2	673,2	689,2	703,1	702,9	738,7	742,9	739,2	748,5
5.1 Julkinen vanhusten laitoshoido	548,4	534,4	547,3	538,3	535,1	537,7	547,7	554,3	552,8	572,7	563,3	577,5	587,1
5.2 Yksityinen vanhusten laitoshoido	126,1	129,2	129,3	130,4	136,1	135,5	141,5	148,8	150,1	166,0	179,7	167,1	161,3
6. Sairausvakuutuksen korvaama yksityinen terveydenhuolto	667,5	665,0	654,5	674,6	731,1	788,9	773,3	806,0	831,6	825,8	815,5	828,4	858,5
6.1 Yksityisiä kairapalvelut	228,6	226,2	226,0	240,1	239,6	244,5	261,8	271,4	276,4	271,7	267,4	273,3	284,3
6.1.1 Yleisiä kairapalvelut	32,8	33,3	32,8	37,6	36,1	33,3	40,2	38,7	38,0	37,1	36,7	36,4	38,1
6.1.2 Erikoisia kairapalvelut	195,7	192,9	193,1	202,5	203,5	211,2	221,6	232,8	238,4	234,6	230,7	236,9	246,3
6.2 Yksityinen kuntoutus	270,5	252,0	250,9	254,0	318,7	348,2	326,9	342,2	349,3	346,1	340,4	339,7	348,1
6.3 Yksityinen laboratoriotutkimus	33,5	45,7	46,3	48,3	47,1	45,8	47,5	47,1	47,5	46,6	45,2	45,5	46,6
6.4 Yksityinen kuvantamitutkimus	59,4	49,1	53,0	58,0	59,6	62,6	63,8	68,0	69,3	71,4	78,0	83,9	89,9
6.5 Muu yksityinen tutkimus ja hoito	75,6	91,9	78,4	74,2	68,9	70,9	74,5	81,5	90,4	92,0	91,1	91,9	95,5
7. Muu terveydenhuolto	225,6	219,6	222,7	214,2	198,4	209,1	216,3	222,2	221,3	230,9	236,1	222,0	225,6
7.1 Kunnallinen kehitysvammalaitoshoido	150,3	150,0	152,6	148,0	141,0	149,1	151,2	153,3	156,8	161,3	163,2	158,8	160,3
7.2 Kuntien ja kuntayhtymien kehitysvammalaitoshoidon ostopalvelut yksityisiltä	26,3	25,5	24,4	23,2	23,8	23,2	22,6	21,1	21,2	21,2	24,7	23,9	25,7
7.3 Puolustusvoimien ja Vankienhoitolaitoksen terveydenhuolto (pl suun terveydenh)	49,0	44,2	45,7	42,9	33,6	36,8	42,5	47,8	43,3	48,3	48,2	39,3	39,6
8. Lääkkeet ja muut lääkinnälliset kulutustavarat	844,0	919,4	961,2	1 095,3	1 221,0	1 283,4	1 404,2	1 522,1	1 646,3	1 781,6	1 924,2	1 959,2	2 072,8
8.1 Reseptilääkkeet	620,7	686,5	747,4	805,1	914,7	974,6	1 082,4	1 195,7	1 313,9	1 448,7	1 553,5	1 673,0	1 749,8
8.1.1 Peruskorvat	319,9	361,2	399,1	440,9	533,5	547,1	584,1	646,4	705,0	766,2	804,0	855,4	878,0
8.1.2 Eriyiskorvat	289,5	310,5	328,7	339,3	349,9	391,0	457,1	503,1	548,4	603,6	658,6	705,6	760,5
8.1.3 Lisäkorvat	11,4	14,8	19,6	24,9	31,2	36,5	41,1	46,2	60,5	78,8	91,0	112,0	111,3
8.2 Itsehoitolaikkeet	193,1	203,8	183,1	256,8	270,3	274,4	286,4	290,5	295,4	295,0	330,8	243,6	275,0
8.3 Muut lääkinnälliset kulutustavarat	30,2	29,2	30,6	33,4	36,0	34,4	35,4	35,9	37,0	37,9	39,9	42,6	48,0
9. Hoitolaitteet ja muut lääkinnälliset kestopulustavarat	287,3	306,2	313,3	334,7	351,2	326,7	342,2	353,6	363,5	367,2	369,4	387,8	391,7
9.1 Silmälasit ja muut optiset laitteet	268,1	285,7	292,3	312,2	327,7	298,6	312,8	323,2	332,2	335,7	337,6	354,4	359,0
9.2 Ortopediset ja muut proteettiset apuvälineet (pl. hammasproteettikka)	19,2	20,6	21,0	22,4	23,5	28,1	29,5	30,4	31,3	31,5	31,8	33,3	33,7
10. Terveydenhuollon hallintomenot	316,8	314,4	359,0	374,9	355,2	328,4	328,1	347,1	359,4	364,4	373,3	371,0	381,2
10.1 Julkisen sektorin terveydenhuollon yleishallinto	290,5	286,8	330,3	347,9	324,5	297,6	304,4	312,2	325,0	326,9	312,1	329,3	298,5
10.2 Terveydenhuollon hallinto ja sairausvakuutus: yksityissektori	14,1	14,2	14,3	14,0	16,3	17,2	9,5	18,0	18,2	17,2	19,3	21,5	24,5

Taulukko 3. Terveystieteiden rakenteen toiminnollinen rakenne 1995-2007, % käypähintaisista kokonaismenoista

Toiminto	1995	1996	1997	1998	1999	2000	2001	2002	2003	2004	2005	2006	2007
1. Erikoissairaanhoido	32,7	32,5	31,7	31,8	31,3	32,0	32,2	32,4	32,5	32,4	32,6	33,0	33,0
1.1 Somattainen erikoissairaanhoido	26,6	26,4	25,8	25,9	25,6	26,0	26,5	26,7	27,0	26,9	27,3	27,7	28,0
1.1.1 Vuodeosasto	19,4	19,3	18,8	18,9	18,4	18,1	18,4	18,3	18,5	18,3	18,7	18,3	18,4
1.1.2 Päiväkirurgia	1,4	1,3	1,3	1,3	1,4	1,6	1,6	1,7	1,7	1,8	1,8	1,8	1,8
1.1.3 Avohoido	5,9	5,8	5,7	5,7	5,8	6,3	6,4	6,7	6,7	6,8	6,8	7,5	7,8
1.2 Psykiatrin hoito	5,4	5,4	5,3	5,3	5,0	5,3	4,9	4,7	4,6	4,5	4,2	4,2	3,9
1.2.1 Vuodeosasto	4,3	4,3	4,2	4,2	3,9	4,2	3,9	3,7	3,5	3,4	3,1	2,9	2,7
1.2.1.1 Pitkäaikainen psykiatrin vuodeosasto (yli 180 vrk)	1,6	1,5	1,5	1,5	1,4	1,3	1,1	1,0	0,9	0,8	0,7	0,7	0,6
1.2.1.2 Muu psykiatrin vuodeosasto (enintään 180 vrk)	2,7	2,7	2,6	2,6	2,6	2,9	2,8	2,7	2,5	2,5	2,4	2,3	2,1
1.2.2 Avo- ja päiväosasto	1,1	1,1	1,0	1,0	1,0	1,0	1,0	1,0	1,0	1,1	1,0	1,2	1,1
1.2.3 Muu psykiatrin hoito	0,1	0,0	0,0	0,0	0,1	0,0	0,0	0,1	0,0	0,0	0,0	0,0	0,0
1.3 Kuntien ja kuntayhtymien erikoissairaanhoidon ostopalvelut yksityisiltä (ja muu y)	0,7	0,8	0,6	0,7	0,7	0,7	0,9	0,9	1,0	1,0	1,1	1,2	1,0
2. Perusterveydenhuolto (pl. työterveys-, opiskelu- ja suun terveydenhuolto)	19,4	19,4	19,1	19,0	18,7	18,2	17,9	17,8	17,7	17,8	17,9	18,1	18,0
2.1 Perusterveydenhuollon vuodeosasto	7,4	7,4	7,2	7,1	7,0	6,8	6,7	6,5	6,7	6,7	6,8	6,4	6,6
2.1.1 Pitkäaikaishoito (vähintään 90 vrk)	4,3	4,2	4,1	3,9	3,8	3,6	3,5	3,5	3,6	3,5	3,6	3,4	3,4
2.1.2 Lyhytaikainen vuodeosasto	3,1	3,2	3,1	3,2	3,3	3,2	3,2	3,1	3,1	3,1	3,2	3,0	3,2
2.1.2.1 Lyhytaikainen (alle 21 vrk) vuodeosasto	1,5	1,6	1,5	1,6	1,6	1,6	1,5	1,5	1,5	1,5	1,5	1,4	1,4
2.1.2.2 Muu lyhytkestoinen (21-89 vrk) vuodeosasto	1,5	1,6	1,6	1,6	1,7	1,6	1,6	1,6	1,6	1,6	1,7	1,7	1,8
2.2 Perusterveydenhuollon avohoido (pl. suun terveydenhuolto)	11,5	11,6	11,4	11,3	11,1	10,8	10,6	10,5	10,2	10,3	10,2	10,7	10,4
2.2.1 Fysioterapia	0,5	0,5	0,5	0,4	0,4	0,4	0,4	0,5	0,5	0,5	0,5	0,5	0,5
2.2.2 Mielen- ja mielenterveys	0,3	0,3	0,3	0,3	0,3	0,4	0,4	0,4	0,5	0,6	0,5	0,5	0,6
2.2.3 Äitiys-, lasten- ja perhe- ja nuorisoneuvolotoiminta	0,9	0,9	0,9	0,9	0,9	0,8	0,8	0,8	0,8	0,8	0,8	0,8	0,8
2.2.4 Kouluterveydenhuolto	0,5	0,5	0,5	0,5	0,5	0,4	0,4	0,5	0,4	0,4	0,4	0,5	0,4
2.2.5 Kotisairaanhoido	1,6	1,6	1,6	1,6	1,6	1,4	1,4	1,5	1,5	1,5	1,6	1,6	1,6
2.2.6 Laboratoriotutkimus	0,2	0,2	0,2	0,2	0,2	0,3	0,3	0,3	0,3	0,3	0,3	0,3	0,3
2.2.7 Kuvantamitutkimus	0,1	0,1	0,1	0,1	0,1	0,2	0,2	0,2	0,2	0,2	0,2	0,2	0,2
2.2.8 Terveystieteiden tutkimuskeskusten muu avohoitotoiminta	6,1	6,2	6,1	6,1	5,9	5,6	5,3	5,0	4,8	4,7	4,6	4,9	4,6
2.2.9 Terveystieteiden tutkimuskeskusten hoitohenkilökunnan muu avohoitotoiminta	1,2	1,2	1,2	1,2	1,2	1,3	1,3	1,3	1,3	1,4	1,4	1,5	1,4
2.3 Kuntien ja kuntayhtymien perusterveydenhuollon ostopalvelut yksityisiltä	0,5	0,4	0,5	0,5	0,5	0,5	0,7	0,7	0,8	0,9	0,9	1,0	1,0
3. Suun terveydenhuolto	5,8	5,8	5,7	5,8	5,7	5,9	5,9	5,7	5,8	5,8	5,8	5,8	5,9
3.1 Perusterveydenhuollon suun terveydenhuolto	2,4	2,4	2,3	2,2	2,1	2,1	2,1	2,0	2,0	2,0	2,1	2,1	2,1
3.2 Yksityinen suun terveydenhuolto (SV:n ulkopuolinen)	2,0	1,9	2,0	1,7	1,9	2,0	1,6	1,3	0,8	0,8	0,9	0,8	1,0
3.3 Sairausvakuutuksen korvaama yksityinen suun terveydenhuolto	0,9	0,9	1,0	1,2	1,2	1,2	1,6	1,8	2,4	2,4	2,3	2,2	2,2
3.4 YTHS:n ja Puolustusvoimien suun terveydenhuolto	0,1	0,1	0,1	0,1	0,1	0,1	0,1	0,1	0,1	0,1	0,1	0,1	0,1
3.5 Hammasprotetiikka	0,4	0,4	0,4	0,4	0,4	0,5	0,5	0,5	0,5	0,5	0,5	0,5	0,5
4. Työterveys- ja opiskeluterveydenhuolto	3,1	3,1	3,1	3,3	3,3	3,5	3,5	3,5	3,7	3,7	3,8	3,9	4,0
4.1 Perusterveydenhuollon työterveyshuolto	0,3	0,3	0,4	0,4	0,4	0,5	0,5	0,6	0,6	0,6	0,7	0,8	0,8
4.2 Yksityisten palveluntuottajien työterveyshuolto	2,5	2,5	2,5	2,6	2,7	2,8	2,8	2,8	2,8	2,8	2,8	2,9	3,0
4.3 Perusterveydenhuollon opiskeluterveydenhuolto	0,1	0,1	0,1	0,1	0,1	0,1	0,1	0,1	0,1	0,1	0,1	0,1	0,1
4.4 YTHS:n opiskeluterveydenhuolto (pl. suun terveydenhuolto)	0,2	0,2	0,2	0,2	0,2	0,2	0,2	0,2	0,2	0,2	0,2	0,1	0,1
5. Vanhusten laitoshoido	6,4	6,1	6,1	5,9	5,8	5,7	5,5	5,4	5,2	5,3	5,2	5,2	5,1
5.1 Julkinen vanhusten laitoshoido	5,2	4,9	5,0	4,8	4,6	4,5	4,4	4,2	4,1	4,1	4,0	4,0	4,0
5.2 Yksityinen vanhusten laitoshoido	1,2	1,2	1,2	1,2	1,2	1,1	1,1	1,1	1,1	1,2	1,3	1,1	1,1
6. Sairausvakuutuksen korvaama yksityinen terveydenhuolto	6,3	6,1	5,9	6,0	6,3	6,5	6,2	6,2	6,2	6,0	5,7	5,8	5,8
6.1 Yksityisiä lääkärin palvelut	2,2	2,1	2,0	2,1	2,1	2,1	2,1	2,1	2,0	2,0	1,9	1,9	1,9
6.1.1 Yleislääkäripalvelut	0,3	0,3	0,3	0,3	0,3	0,3	0,3	0,3	0,3	0,3	0,3	0,3	0,3
6.1.2 Erikoislääkäripalvelut	1,8	1,8	1,7	1,8	1,8	1,8	1,8	1,8	1,8	1,7	1,6	1,7	1,7
6.2 Yksityinen kuntoutus	2,6	2,3	2,3	2,3	2,7	2,9	2,6	2,6	2,5	2,4	2,4	2,4	2,4
6.3 Yksityinen laboratoriotutkimus	0,3	0,4	0,4	0,4	0,4	0,4	0,4	0,4	0,4	0,3	0,3	0,3	0,3
6.4 Yksityinen kuvantamitutkimus	0,6	0,5	0,5	0,5	0,5	0,5	0,5	0,5	0,5	0,5	0,5	0,5	0,6
6.5 Muu yksityinen tutkimus ja hoito	0,7	0,8	0,7	0,7	0,6	0,6	0,6	0,6	0,7	0,7	0,6	0,6	0,6
7. Muu terveydenhuolto	2,1	2,0	2,0	1,9	1,7	1,8	1,7	1,7	1,6	1,7	1,7	1,7	1,5
7.1 Kunnallinen kehitysvammalaitoshoido	1,4	1,4	1,4	1,3	1,2	1,3	1,2	1,2	1,2	1,2	1,1	1,1	1,1
7.2 Kuntien ja kuntayhtymien kehitysvammalaitoshoidon ostopalvelut yksityisiltä	0,2	0,2	0,2	0,2	0,2	0,2	0,2	0,2	0,2	0,2	0,2	0,2	0,2
7.3 Puolustusvoimien ja Vankeinhoidolaitoksen terveydenhuolto (pl. suun terveyden)	0,5	0,4	0,4	0,4	0,3	0,3	0,3	0,4	0,3	0,3	0,3	0,3	0,3
8. Lääkkeet ja muut lääkinnälliset kulutustavarat	12,7	13,2	13,6	14,0	14,8	14,7	15,0	15,2	15,3	15,5	15,5	14,3	14,1
8.1 Reseptilääkkeet	10,2	10,7	11,3	11,1	12,0	11,9	12,3	12,5	12,7	13,0	12,8	12,3	11,9
8.1.1 Peruskorvat	5,3	5,6	6,0	6,1	7,0	6,7	6,6	6,8	6,8	6,9	6,6	6,3	6,0
8.1.2 Eriyiskorvat	4,8	4,8	5,0	4,7	4,6	4,8	5,2	5,3	5,3	5,4	5,4	5,2	5,2
8.1.3 Lisäkorvat	0,2	0,2	0,3	0,3	0,4	0,4	0,5	0,5	0,6	0,7	0,7	0,8	0,8
8.2 Itsehoitotilalääkkeet	2,1	2,2	1,9	2,5	2,5	2,5	2,4	2,3	2,3	2,2	2,4	1,7	1,9
8.3 Muut lääkinnälliset kulutustavarat	0,3	0,3	0,3	0,3	0,4	0,3	0,3	0,3	0,3	0,3	0,3	0,3	0,3
9. Hoitolaiteet ja muut lääkinnälliset kestopulustustavarat	2,7	2,8	2,8	3,0	3,0	2,8	2,8	2,7	2,7	2,7	2,6	2,7	2,7
9.1 Silmälasit ja muut optiset laitteet	2,5	2,6	2,6	2,8	2,8	2,5	2,5	2,5	2,5	2,4	2,4	2,5	2,4
9.2 Ortopediset ja muut proteettiset apuvälineet (pl. hammasprotetiikka)	0,2	0,2	0,2	0,2	0,2	0,2	0,2	0,2	0,2	0,2	0,2	0,2	0,2
10. Terveystieteiden hallintomenot	3,0	2,9	3,3	3,3	3,1	2,8	2,6	2,6	2,7	2,6	2,6	2,6	2,6
10.1 Julkisen sektorin terveydenhuollon yleishallinto	2,7	2,6	3,0	3,1	2,8	2,5	2,4	2,4	2,4	2,2	2,3	2,0	2,0
10.2 Terveystieteiden hallinto ja sairausvakuutus: yksityissektori	0,1	0,1	0,1	0,1	0,1	0,1	0,1	0,1	0,1	0,1	0,1	0,1	0,2
10.3 Terveystieteiden edistäminen ja terveysvalvonta	0,1	0,1	0,1	0,1	0,1	0,1	0,1	0,1	0,1	0,1	0,3	0,1	0,4
11. Matkat	1,3	1,4	1,4	1,4	1,4	1,4	1,3	1,3	1,3	1,3	1,4	1,5	1,5
11.1 Sairausvakuutuksen korvaamat matkat: ambulanssi	0,5	0,5	0,5	0,5	0,5	0,5	0,5	0,5	0,5	0,5	0,5	0,5	0,5
11.2 Sairausvakuutuksen korvaamat matkat: muut	0,8	0,9	0,9	0,9	0,9	0,9	0,8	0,8	0,8	0,8	0,9	0,9	1,0
12. Terveystieteiden bruttoinvestoinnit	4,6	4,7	5,1	4,6	4,8	4,9	5,2	5,6	5,4	5,2	5,2	5,7	5,8
12.1 Julkiset terveydenhuollon bruttoinvestoinnit	3,7	3,8	4,3	3,8	3,8	3,7	3,9	4,3	4,2	4,0	4,0	4,5	4,5
12.2 Yksityiset terveydenhuollon bruttoinvestoinnit	0,9	0,9	0,8	0,9	0,9	1,2	1,2	1,3	1,2	1,2	1,2	1,2	1,3
Terveystieteiden yhteensä	100,0	100,0	100,0	100,0	100,0	100,0	100,0	100,0	100,0	100,0	100,0	100,0	100,0

Taulukko 4a. Vanhustenhuollon menot 1995-2007, milj. euroa käyvin hinnoin***

Toiminto	1995	1996	1997	1998	1999	2000	2001	2002	2003	2004	2005	2006	2007
1. Vanhustenhuollon käyttömenot	1 306,2	1 382,8	1 366,1	1 422,6	1 488,8	1 590,2	1 732,2	1 869,5	2 015,2	2 184,9	2 350,0	2 456,8	2 664,3
1.1 Vanhusten laitoshoitopalvelut	480,6	485,5	504,7	511,8	524,4	543,3	573,0	600,4	617,8	668,9	693,2	715,4	748,5
1.1.1 Julkisten palveluntuottajien tuottamat palvelut	390,7	391,0	408,2	412,0	418,0	434,0	455,3	473,4	485,9	518,6	525,5	558,9	587,1
1.1.2 Yksityisten palveluntuottajien tuottamat palvelut**	89,9	94,5	96,5	99,8	106,3	109,4	117,7	127,1	131,9	150,4	167,6	156,5	161,3
1.2 Julkiset perusterveydenhuollon pitkäaikaishoidon palvelut (vähintään 90 vrk) (väh. 65-vuotiaat)	296,8	306,3	303,9	306,5	312,6	311,9	333,1	352,0	391,4	401,5	440,5	429,8	461,7
1.3 Kotipalvelut*	291,7	310,6	310,0	328,5	343,4	377,7	406,5	419,6	430,0	453,3	468,0	485,4	503,4
1.3.1 Julkisten palveluntuottajien tuottamat palvelut*	277,6	295,4	292,3	307,8	321,7	353,1	376,2	385,4	394,9	416,1	430,7	447,7	467,4
1.3.2 Yksityisiltä palveluntuottajilta ostetut palvelut*	14,1	15,2	17,7	20,7	21,7	24,6	30,3	34,1	35,1	37,2	37,3	37,8	36,0
1.4 Muut vanhusten palvelut*	237,0	280,4	247,6	275,7	308,4	357,3	419,6	497,6	576,0	661,2	748,5	826,2	950,8
1.4.1 Julkisten palveluntuottajien tuottamat palvelut*	154,5	180,1	126,1	131,2	137,3	159,4	180,0	213,4	232,3	276,5	312,0	298,2	360,1
1.4.2 Yksityisiltä palveluntuottajilta ostetut palvelut*	82,5	100,3	121,5	144,5	171,1	197,9	239,6	284,2	343,7	384,6	436,4	528,0	590,7
2. Vanhustenhuollon investoinnit	38,9	43,6	35,1	26,4	29,6	39,5	40,0	42,7	62,1	50,6	61,0	63,4	59,4
2.1 Kuntien vanhusten laitoshoitoinvestoinnit	33,6	40,9	34,4	25,8	29,1	39,0	38,5	42,0	60,1	49,8	59,9	63,0	59,2
2.2 Vanhainkotikuntayhtymien investoinnit	5,4	2,8	0,7	0,5	0,5	0,4	1,6	0,6	2,0	0,7	1,0	0,3	0,2
Vanhustenhuollon menot yhteensä	1 345,1	1 426,5	1 401,2	1 448,9	1 518,4	1 629,7	1 772,2	1 912,2	2 077,3	2 235,5	2 411,0	2 520,2	2 723,8

* = Luokka ei sisälly SHA-tilastoinnin mukaisiin terveydenhuoltomenoihin, mutta sisältyy terveydenhuoltoon liittyvien toimintojen menoihin luokkaan HC.R.6.1

** = Luokka sisältää kuntien ja kuntayhtymien ostopalvelut yksityisiltä, Valtiokonttorin pitkäaikaishoidon ostot sekä Raha-automaattiyhdistyksen vanhustenhuollon toiminta-avustukset

*** = Kotitalouksien itsenäisesti hankkimat palvelut ovat tarkastelun ulkopuolella

Taulukko 4b. Vanhustenhuollon menojen rakenne 1995-2007, %***

Toiminto	1995	1996	1997	1998	1999	2000	2001	2002	2003	2004	2005	2006	2007
1. Vanhustenhuollon käyttömenot	97,1	96,9	97,5	98,2	98,0	97,6	97,7	97,8	97,0	97,7	97,5	97,5	97,8
1.1 Vanhusten laitoshoitopalvelut	35,7	34,0	36,0	35,3	34,5	33,3	32,3	31,4	29,7	29,9	28,8	28,4	27,5
1.1.1 Julkisten palveluntuottajien tuottamat palvelut	29,0	27,4	29,1	28,4	27,5	26,6	25,7	24,8	23,4	23,2	21,8	22,2	21,6
1.1.2 Yksityisten palveluntuottajien tuottamat palvelut**	6,7	6,6	6,9	6,9	7,0	6,7	6,6	6,6	6,4	6,7	7,0	6,2	5,9
1.2 Julkiset perusterveydenhuollon pitkäaikaishoidon palvelut (vähintään 90 vrk) (väh. 65-vuotiaat)	22,1	21,5	21,7	21,2	20,6	19,1	18,8	18,4	18,8	18,0	18,3	17,1	16,9
1.3 Kotipalvelut*	21,7	21,8	22,1	22,7	22,6	23,2	22,9	21,9	20,7	20,3	19,4	19,3	18,5
1.3.1 Julkisten palveluntuottajien tuottamat palvelut*	20,6	20,7	20,9	21,2	21,2	21,7	21,2	20,2	19,0	18,6	17,9	17,8	17,2
1.3.2 Yksityisiltä palveluntuottajilta ostetut palvelut*	1,1	1,1	1,3	1,4	1,4	1,5	1,7	1,8	1,7	1,7	1,5	1,5	1,3
1.4 Muut vanhusten palvelut*	17,6	19,7	17,7	19,0	20,3	21,9	23,7	26,0	27,7	29,6	31,0	32,8	34,9
1.4.1 Julkisten palveluntuottajien tuottamat palvelut*	11,5	12,6	9,0	9,1	9,0	9,8	10,2	11,2	11,2	12,4	12,9	11,8	13,2
1.4.2 Yksityisiltä palveluntuottajilta ostetut palvelut*	6,1	7,0	8,7	10,0	11,3	12,1	13,5	14,9	16,5	17,2	18,1	21,0	21,7
2. Vanhustenhuollon investoinnit	2,9	3,1	2,5	1,8	2,0	2,4	2,3	2,2	3,0	2,3	2,5	2,5	2,2
2.1 Kuntien vanhusten laitoshoitoinvestoinnit	2,5	2,9	2,5	1,8	1,9	2,4	2,2	2,2	2,9	2,2	2,5	2,5	2,2
2.2 Vanhainkotikuntayhtymien investoinnit	0,4	0,2	0,0	0,0	0,0	0,0	0,1	0,0	0,1	0,0	0,0	0,0	0,0
Vanhustenhuollon menot yhteensä	100,0	100,0	100,0	100,0	100,0	100,0	100,0	100,0	100,0	100,0	100,0	100,0	100,0

* = Luokka ei sisälly SHA-tilastoinnin mukaisiin terveydenhuoltomenoihin, mutta sisältyy terveydenhuoltoon liittyvien toimintojen menoihin luokkaan HC.R.6.1

** = Luokka sisältää kuntien ja kuntayhtymien ostopalvelut yksityisiltä, Valtiokonttorin pitkäaikaishoidon ostot sekä Raha-automaattiyhdistyksen vanhustenhuollon toiminta-avustukset

*** = Kotitalouksien itsenäisesti hankkimat palvelut ovat tarkastelun ulkopuolella

Taulukko 5a. Lääkkeiden (ml. sairaalalääkkeet) ja muiden lääkinnällisten tuotteiden menot 1995-2007, milj. euroa käyvin hinnoin

Toiminto	1995	1996	1997	1998	1999	2000	2001	2002	2003	2004	2005	2006	2007
1. Lääkkeet ja muut lääkinnälliset kulutustavarat (ml. sairaalalääkkeet)	1 106,5	1 223,3	1 301,4	1 402,1	1 550,9	1 630,0	1 802,7	1 986,1	2 116,5	2 269,4	2 420,5	2 364,6	2 480,8
1.1 Reseptilääkkeet	773,3	855,2	932,0	957,7	1 083,9	1 141,0	1 265,7	1 403,1	1 506,5	1 626,4	1 698,5	1 702,2	1 749,8
1.1.1 Peruskorvatut	398,5	449,9	497,7	524,4	632,3	640,5	683,1	758,5	808,3	860,2	879,0	870,3	878,0
1.1.2 Erityiskorvaukset	360,6	386,8	409,9	403,6	414,7	457,7	534,5	590,4	628,8	677,7	720,0	717,9	760,5
1.1.3 Lisäkorvaukset	14,1	18,4	24,5	29,6	37,0	42,8	48,1	54,2	69,4	88,5	99,5	114,0	111,3
1.2 Itsehoitolääkkeet	158,9	172,9	157,7	214,4	228,2	236,0	251,0	260,0	270,0	278,0	319,0	238,4	275,0
1.3 Sairaalalääkkeet	150,3	171,3	185,7	201,0	206,7	222,0	253,0	288,0	302,0	325,0	360,0	379,0	408,0
1.4 Muut lääkinnälliset kulutustavarat	24,0	24,0	26,0	29,0	32,0	31,0	33,0	35,0	38,0	40,0	43,0	45,0	48,0

Taulukko 5b. Lääkkeiden (ml. sairaalalääkkeet) ja muiden lääkinnällisten tuotteiden menorakenne 1995-2007, %

Toiminto	1995	1996	1997	1998	1999	2000	2001	2002	2003	2004	2005	2006	2007
1. Lääkkeet ja muut lääkinnälliset kulutustavarat (ml. sairaalalääkkeet)	100	100	100	100	100	100	100	100	100	100	100	100	100
1.1 Reseptilääkkeet	69,9	69,9	71,6	68,3	69,9	70,0	70,2	70,6	71,2	71,7	70,2	72,0	70,5
1.1.1 Peruskorvatut	36,0	36,8	38,2	37,4	40,8	39,3	37,9	38,2	38,2	37,9	36,3	36,8	35,4
1.1.2 Erityiskorvaukset	32,6	31,6	31,5	28,8	26,7	28,1	29,6	29,7	29,7	29,9	29,7	30,4	30,7
1.1.3 Lisäkorvaukset	1,3	1,5	1,9	2,1	2,4	2,6	2,7	2,7	3,3	3,9	4,1	4,8	4,5
1.2 Itsehoitolääkkeet	14,4	14,1	12,1	15,3	14,7	14,5	13,9	13,1	12,8	12,2	13,2	10,1	11,1
1.3 Sairaalalääkkeet	13,6	14,0	14,3	14,3	13,3	13,6	14,0	14,5	14,3	14,3	14,9	16,0	16,4
1.4 Muut lääkinnälliset kulutustavarat	2,2	2,0	2,0	2,1	2,1	1,9	1,8	1,8	1,8	1,8	1,8	1,9	1,9

Taulukko 6a. Terveydenhuoltomenojen rahoitus 1995-2007, milj. euroa käyvin hinnoin

Rahoittaja	ICHA-HF	1995	1996	1997	1998	1999	2000	2001	2002	2003	2004	2005	2006	2007
1. Julkinen rahoitus	HF.1	5 439,7	5 735,8	5 940,3	6 180,1	6 476,6	6 788,5	7 416,0	8 090,0	8 608,0	9 146,4	9 755,9	10 368,9	10 977,6
1.1 Yleinen julkishallinto (pl. Kela)	HF.1.1	4 498,4	4 706,2	4 847,1	5 004,0	5 207,7	5 463,2	5 960,2	6 490,3	6 877,2	7 280,7	7 813,8	8 322,2	8 840,5
1.1.1 Valtio	HF.1.1.1	1 999,9	1 762,0	1 508,0	1 423,9	1 444,7	1 702,5	1 823,2	1 973,3	2 226,6	2 561,9	2 851,5	3 077,1	3 292,1
1.1.2 Kunnat	HF.1.1.3	2 498,5	2 944,2	3 339,1	3 580,1	3 763,0	3 760,6	4 137,0	4 517,0	4 650,6	4 718,7	4 962,3	5 245,0	5 548,4
1.2 Kela	HF.1.2	941,3	1 029,5	1 093,2	1 176,1	1 268,9	1 325,3	1 455,8	1 599,7	1 730,9	1 865,8	1 942,1	2 046,7	2 137,1
2. Yksityinen rahoitus	HF.2	2 114,3	2 240,3	2 289,0	2 425,8	2 584,6	2 765,0	2 908,3	3 098,2	3 264,0	3 383,5	3 522,3	3 522,1	3 728,7
2.1 Avustuskassat	HF.2.1	38,1	40,7	41,5	43,6	46,1	49,6	46,0	54,3	55,3	55,4	55,0	56,2	57,4
2.2 Yksityinen vakuutus	HF.2.2	148,5	150,5	175,1	178,4	187,8	192,8	197,5	204,4	216,4	223,5	230,8	243,4	253,4
2.3 Kotitaloudet	HF.2.3	1 650,3	1 749,5	1 775,7	1 882,4	2 008,8	2 128,2	2 234,7	2 366,5	2 479,4	2 566,4	2 665,9	2 640,1	2 772,4
2.4 Kotitalouksia palvelevat voittoa tavoittelemattomat yhteisöt	HF.2.4	112,3	132,2	118,4	121,0	121,6	141,4	155,5	175,7	187,4	187,8	199,7	205,1	220,9
2.5 Työnantajat	HF.2.5	165,1	167,4	178,3	200,5	220,4	253,1	274,7	297,4	325,5	350,3	370,9	377,3	424,6
Yhteensä		7 554,0	7 976,1	8 229,3	8 605,9	9 061,2	9 553,5	10 324,4	11 188,1	11 872,0	12 529,9	13 278,2	13 891,0	14 706,3

Taulukko 6b. Terveysthuoltomenojen rahoitus 1995-2007, % kokonaismenoista

Rahoittaja	ICHA-HF	1995	1996	1997	1998	1999	2000	2001	2002	2003	2004	2005	2006	2007
1. Julkinen rahoitus	HF.1	72,0	71,9	72,2	71,8	71,5	71,1	71,8	72,3	72,5	73,0	73,5	74,6	74,6
1.1 Yleinen julkishallinto (pl. Kela)	HF.1.1	59,5	59,0	58,9	58,1	57,5	57,2	57,7	58,0	57,9	58,1	58,8	59,9	60,1
1.1.1 Valtio	HF.1.1.1	26,5	22,1	18,3	16,5	15,9	17,8	17,7	17,6	18,8	20,4	21,5	22,2	22,4
1.1.2 Kunnat	HF.1.1.3	33,1	36,9	40,6	41,6	41,5	39,4	40,1	40,4	39,2	37,7	37,4	37,8	37,7
1.2 Kela	HF.1.2	12,5	12,9	13,3	13,7	14,0	13,9	14,1	14,3	14,6	14,9	14,6	14,7	14,5
2. Yksityinen rahoitus	HF.2	28,0	28,1	27,8	28,2	28,5	28,9	28,2	27,7	27,5	27,0	26,5	25,4	25,4
2.1 Avustuskassat	HF.2.1	0,5	0,5	0,5	0,5	0,5	0,5	0,4	0,5	0,5	0,4	0,4	0,4	0,4
2.2 Yksityinen vakuutus	HF.2.2	2,0	1,9	2,1	2,1	2,1	2,0	1,9	1,8	1,8	1,8	1,7	1,8	1,7
2.3 Kotitaloudet	HF.2.3	21,8	21,9	21,6	21,9	22,2	22,3	21,6	21,2	20,9	20,5	20,1	19,0	18,9
2.4 Kotitalouksia palvelevat voittoa tavoittelemattomat yhteisöt	HF.2.4	1,5	1,7	1,4	1,4	1,3	1,5	1,5	1,6	1,6	1,5	1,5	1,5	1,5
2.5 Työnantajat	HF.2.5	2,2	2,1	2,2	2,3	2,4	2,6	2,7	2,7	2,7	2,8	2,8	2,7	2,9
Yhteensä		100,0	100,0	100,0	100,0	100,0	100,0	100,0	100,0	100,0	100,0	100,0	100,0	100,0

Taulukko 7a. Terveysthuoltomenot toiminnoittain ja rahoittajittain 2007, milj. euroa käyvin hinnoin

Toiminto	Rahoittaja	HF.1	HF.1.1	HF.1.2	HF.2	HF.2.1	HF.2.2	HF.2.3	HF.2.4	HF.2.5	HF.0
	Julkinen rahoitus	Valtio ja kunnat	Kela	Yksityinen rahoitus	Avustus-kassat	Yksityinen vakuutus	Kotitaloudet	Kotitalouksia palvelevat voitto tavoittelemattomat yhteisöt	Työnantajat	Yhteensä	
1. Erikoissairaanhoido		4 443,8	4 443,1	0,6	408,8	3,0	195,7	204,0	6,1		4852,6
1.1 Somaattinen erikoissairaanhoido		3 750,7	3 750,7		373,4	0,0	195,7	177,7			4124,0
1.1.1 Vuodeosasto		2 422,4	2 422,4		282,5		195,7	86,8			2704,9
1.1.2 Päiväkirurgia		238,1	238,1		31,8			31,8			269,9
1.1.3 Avohoido		1 090,2	1 090,2		59,0	0,0		59,0			1149,2
1.2 Psykiatrinen hoito		548,3	548,3		30,8			24,7	6,1		579,0
1.2.1 Vuodeosasto		378,9	378,9		24,7			24,7			403,6
1.2.1.1 Pitkäaikainen psykiatrinen vuodeosasto (yli 180 vrk)		83,6	83,6		8,7			8,7			92,3
1.2.1.2 Muu psykiatrinen vuodeosasto (enintään 180 vrk)		295,3	295,3		16,0			16,0			311,3
1.2.2 Avo- ja päiväosasto		168,7	168,7		0,0			0,0			168,7
1.2.3 Muu psykiatrinen hoito		0,7	0,7		6,1				6,1		6,8
1.3 Kuntien ja kuntayhtymien erikoissairaanhoidon ostopalvelut yksityisiltä (ja muu)		144,9	144,2	0,6	4,7	3,0		1,7			149,5
2. Perusterveydenhuolto (pl. työterveys-, opiskelu- ja suun terveydenhuolto)		2 365,9	2 365,9		285,0	16,3	43,2	225,4			2650,8
2.1 Perusterveydenhuollon vuodeosasto		827,2	827,2		148,6			148,6			975,8
2.1.1 Pitkäaikaishoito (vähintään 90 vrk)		426,3	426,3		79,3			79,3			505,5
2.1.2 Lyhytaikainen vuodeosasto		400,9	400,9		69,4			69,4			470,3
2.1.2.1 Lyhytaikainen (alle 21 vrk) vuodeosasto		177,0	177,0		30,8			30,8			207,8
2.1.2.2 Muu lyhytkestoinen (21-89 vrk) vuodeosasto		223,9	223,9		38,6			38,6			262,4
2.2 Perusterveydenhuollon avohoido (pl. suun terveydenhuolto)		1 407,5	1 407,5		120,0		43,2	76,8			1527,5
2.2.1 Fysioterapia		24,6	24,6		48,2		43,2	4,9			72,8
2.2.2 Mielenterveyshoito		85,4	85,4								85,4
2.2.3 Äitiys-, lasten- ja perhesuunnittelun neuvolatoiminta		122,4	122,4								122,4
2.2.4 Kouluterveydenhuolto		62,2	62,2								62,2
2.2.5 Kotisairaanhoido		225,1	225,1		15,4			15,4			240,4
2.2.6 Laboratoriotutkimus		40,9	40,9								40,9
2.2.7 Kuvantamitutkimus		24,4	24,4								24,4
2.2.8 Terveystieteiden tutkimuskeskusten muu avohoitotoiminta		627,2	627,2		43,1			43,1			670,2
2.2.9 Terveystieteiden tutkimuskeskusten muu avohoitotoiminta		195,3	195,3		13,4			13,4			208,7
2.3 Kuntien ja kuntayhtymien perusterveydenhuollon ostopalvelut yksityisiltä		131,2	131,2		16,3	16,3					147,5
3. Suun terveydenhuolto		342,9	249,4	93,5	523,5	9,1		503,8	10,6		866,5
3.1 Perusterveydenhuollon suun terveydenhuolto		228,5	228,5		79,4			79,4			307,9
3.2 Yksityinen suun terveydenhuolto (SV:n ulkopuolinen)		19,2	19,2		126,1			126,1			145,3
3.3 Sairausvakuutuksen korvaama yksityinen suun terveydenhuolto		93,5		93,5	234,4	9,1		225,3			327,9
3.4 YTHS:n ja Puolustusvoimien suun terveydenhuolto		1,8	1,8		10,6				10,6		12,4
3.5 Hammasprotetiikka					73,0			73,0			73,0
4. Työterveys- ja opiskeluterveydenhuolto		276,4	34,9	241,5	312,9		0,7	21,7	290,6		589,3
4.1 Perusterveydenhuollon työterveyshuolto		72,8	24,8	48,0	43,6				43,6		116,4
4.2 Yksityisten palveluntuottajien työterveyshuolto		193,5		193,5	247,0					247,0	440,5
4.3 Perusterveydenhuollon opiskeluterveydenhuolto		10,1	10,1		0,7			0,7			10,8
4.4 YTHS:n opiskeluterveydenhuolto (pl. suun terveydenhuolto)					21,7				21,7		21,7
5. Vanhusten laitoshoito		570,8	570,8		177,7			146,5	31,2		748,5
5.1 Julkinen vanhusten laitoshoito		457,2	457,2		129,9			129,9			587,1
5.2 Yksityinen vanhusten laitoshoito		113,6	113,6		47,8			16,6	31,2		161,3
6. Sairausvakuutuksen korvaama yksityinen terveydenhuolto		406,6	74,8	331,8	451,9			356,9	95,0		858,5
6.1 Yksityislääkäripalvelut		65,5		65,5	218,8			218,8			284,3
6.1.1 Yleislääkäripalvelut		7,2		7,2	30,8			30,8			38,1
6.1.2 Erikoislääkäripalvelut		58,3		58,3	188,0			188,0			246,3
6.2 Yksityinen kuntoutus		295,0	74,8	220,2	53,1			53,1			348,1
6.3 Yksityinen laboratoriotutkimus		13,3		13,3	33,3			33,3			46,6
6.4 Yksityinen kuvantamitutkimus		32,6		32,6	51,3			51,3			83,9
6.5 Muu yksityinen tutkimus ja hoito		0,1		0,1	95,4			0,4	95,0		95,5
7. Muu terveydenhuolto		219,3	219,3		6,3			6,3			225,6
7.1 Kunnallinen kehitysvammalaitoshoito		155,0	155,0		5,3			5,3			160,3
7.2 Kuntien ja kuntayhtymien kehitysvammalaitoshoiton ostopalvelut yksityisiltä		24,6	24,6		1,1			1,1			25,7
7.3 Puolustusvoimien ja Vankeinhoidollaitoksen terveydenhuolto (pl. suun terveydenhuolto)		39,6	39,6								39,6
8. Lääkkeet ja muut lääkinnälliset kulutustavarat		1 141,9		1 141,9	930,9			918,0			2072,8
8.1 Reseptilääkkeet		1 141,9		1 141,9	607,9			595,0			1749,8
8.1.1 Peruskorvatut		368,7		368,7	509,3			496,4			878,0
8.1.2 Erityiskorvatut		661,9		661,9	98,6			98,6			760,5
8.1.3 Lisäkorvatut		111,3		111,3							111,3
8.2 Itsehoitolääkkeet					275,0			275,0			275,0
8.3 Muut lääkinnälliset kulutustavarat					48,0			48,0			48,0
9. Hoitolaitteet ja muut lääkinnälliset kestopulustustavarat					391,7	6,0		385,7			391,7
9.1 Silmälasit ja muut optiset laitteet					358,0	6,0		352,0			358,0
9.2 Ortopediset ja muut proteettiset apuvälineet (pl. hammasprotetiikka)					33,7			33,7			33,7
10. Terveysthuollon hallintomenot		353,0	221,5	131,5	28,3	10,1	14,4	0,4	3,4		381,2
10.1 Julkisen sektorin terveydenhuollon yleishallinto		294,7	163,3	131,5	3,8			0,4	3,4		298,5
10.2 Terveysthuollon hallinto ja sairausvakuutus: yksityissektori					24,5	10,1	14,4				24,5
10.3 Terveysthuollon edistäminen ja terveystalouden		58,3	58,3								58,3
11. Matkat		196,3		196,3	24,7			24,7			220,9
11.1 Sairausvakuutuksen korvaamat matkat: ambulanssi		71,0		71,0	8,9			8,9			79,9
11.2 Sairausvakuutuksen korvaamat matkat: muut		125,3		125,3	15,7			15,7			141,0
12. Terveysthuollon bruttoinvestoinnit		660,9	660,9		187,0				53,0	134,0	847,9
12.1 Julkiset terveydenhuollon bruttoinvestoinnit		660,9	660,9								660,9
12.2 Yksityiset terveydenhuollon bruttoinvestoinnit		0,0	0,0		187,0				53,0	134,0	187,0
Terveysthuoltomenot yhteensä		10 977,6	8 840,5	2 137,1	3 728,7	57,4	253,4	2 772,4	220,9	424,6	14706,3

Taulukko 7b. Terveydenhuoltomenojen rakenne toiminnoittain ja rahoittajittain 2007, % rahoittajasektorin kokonaismenoista

Toiminto	Rahoittaja	HF.1	HF.1.1	HF.1.2	HF.2	HF.2.1	HF.2.2	HF.2.3	HF.2.4	HF.2.5	HF.0
	Julkinen rahoitus	Valtio ja kunnat	Kela	Yksityinen rahoitus	Avustus-kassat	Yksityinen vakuutus	Kotitaloudet	Kotitalouksia palvelevat voitto tavoittelemattomat yhteisöt	Työnantajat	Yhteensä	
1. Erikoissairaanhoido	40,5	50,3	0,0	11,0	5,2	77,2	7,4	2,8			33,0
1.1 Somaattinen erikoissairaanhoido	34,2	42,4		10,0	0,0	77,2	6,4				28,0
1.1.1 Vuodeosasto	22,1	27,4		7,6		77,2	3,1				18,4
1.1.2 Päiväkirurgia	2,2	2,7		0,9			1,1				1,8
1.1.3 Avohoido	9,9	12,3		1,6	0,0		2,1				7,8
1.2 Psykiatrinen hoito	5,0	6,2		0,8			0,9		2,8		3,9
1.2.1 Vuodeosasto	3,5	4,3		0,7			0,9				2,7
1.2.1.1 Pitkäaikainen psykiatrinen vuodeosasto (yli 180 vrk)	0,8	0,9		0,2			0,3				0,6
1.2.1.2 Muu psykiatrinen vuodeosasto (enintään 180 vrk)	2,7	3,3		0,4			0,6				2,1
1.2.2 Avo- ja päiväosasto	1,5	1,9		0,0			0,0				1,1
1.2.3 Muu psykiatrinen hoito	0,0	0,0		0,2			0,0		2,8		0,0
1.3 Kuntien ja kuntayhtymien erikoissairaanhoidon ostopalvelut yksityisiltä (ja muu)	1,3	1,6	0,0	0,1	5,2		0,1				1,0
2. Perusterveydenhuolto (pl. työterveys-, opiskelu- ja suun terveydenhuolto)	21,6	26,8		7,6	28,4	17,1	8,1				18,0
2.1 Perusterveydenhuollon vuodeosasto	7,5	9,4		4,0			5,4				6,6
2.1.1 Pitkäaikaishoito (vähintään 90 vrk)	3,9	4,8		2,1			2,9				3,4
2.1.2 Lyhytaikainen vuodeosasto	3,7	4,5		1,9			2,5				3,2
2.1.2.1 Lyhytaikainen (alle 21 vrk) vuodeosasto	1,6	2,0		0,8			1,1				1,4
2.1.2.2 Muu lyhytkestoinen (21-89 vrk) vuodeosasto	2,0	2,5		1,0			1,4				1,8
2.2 Perusterveydenhuollon avohoido (pl. suun terveydenhuolto)	12,8	15,9		3,2		17,1	2,8				10,4
2.2.1 Fysioterapia	0,2	0,3		1,3		17,1	0,2				0,5
2.2.2 Mielenterveyshoito	0,8	1,0									0,6
2.2.3 Äitiys-, lasten- ja perhe suunnittelun neuvolatoiminta	1,1	1,4									0,8
2.2.4 Kouluterveydenhuolto	0,6	0,7									0,4
2.2.5 Kotisairaanhoido	2,1	2,5		0,4			0,6				1,6
2.2.6 Laboratoriotutkimus	0,4	0,5									0,3
2.2.7 Kuvantamitutkimus	0,2	0,3									0,2
2.2.8 Terveyskeskuslääkäreiden muu avohoitotoiminta	5,7	7,1		1,2			1,6				4,6
2.2.9 Terveyskeskusten hoitohenkilökunnan muu avohoitotoiminta	1,8	2,2		0,4			0,5				1,4
2.3 Kuntien ja kuntayhtymien perusterveydenhuollon ostopalvelut yksityisiltä	1,2	1,5		0,4	28,4						1,0
3. Suun terveydenhuolto	3,1	2,8	4,4	14,0	15,8		18,2		4,8		5,9
3.1 Perusterveydenhuollon suun terveydenhuolto	2,1	2,6		2,1			2,9				2,1
3.2 Yksityinen suun terveydenhuolto (SV:n ulkopuolinen)	0,2	0,2		3,4			4,5				1,0
3.3 Sairausvakuutuksen korvaama yksityinen suun terveydenhuolto	0,9		4,4	6,3	15,8		8,1				2,2
3.4 YTHS:n ja Puolustusvoimien suun terveydenhuolto	0,0	0,0		0,3					4,8		0,1
3.5 Hammasprotetiikka				2,0			2,6				0,5
4. Työterveys- ja opiskeluterveydenhuolto	2,5	0,4	11,3	8,4			0,0		9,8	68,4	4,0
4.1 Perusterveydenhuollon työterveyshuolto	0,7	0,3	2,2	1,2						10,3	0,8
4.2 Yksityisten palveluntuottajien työterveyshuolto	1,8	0,0	9,1	6,6						58,2	3,0
4.3 Perusterveydenhuollon opiskeluterveydenhuolto	0,1	0,1		0,0							0,1
4.4 YTHS:n opiskeluterveydenhuolto (pl. suun terveydenhuolto)				0,6						9,8	0,1
5. Vanhusten laitoshoido	5,2	6,5		4,8			5,3		14,1		5,1
5.1 Julkinen vanhusten laitoshoido	4,2	5,2		3,5			4,7				4,0
5.2 Yksityinen vanhusten laitoshoido	1,0	1,3		1,3			0,6		14,1		1,1
6. Sairausvakuutuksen korvaama yksityinen terveydenhuolto	3,7	0,8	15,5	12,1			12,9		43,0		5,8
6.1 Yksityislääkäripalvelut	0,6		3,1	5,9			7,9				1,9
6.1.1 Yleislääkäripalvelut	0,1		0,3	0,8			1,1				0,3
6.1.2 Erikoislääkäripalvelut	0,5		2,7	5,0			6,8				1,7
6.2 Yksityinen kuntoutus	2,7	0,8	10,3	1,4			1,9				2,4
6.3 Yksityinen laboratoriotutkimus	0,1	0,0	0,6	0,9			1,2				0,3
6.4 Yksityinen kuvantamitutkimus	0,3	0,0	1,5	1,4			1,9				0,6
6.5 Muu yksityinen tutkimus ja hoito	0,0	0,0	0,0	2,6			0,0		43,0		0,6
7. Muu terveydenhuolto	2,0	2,5		0,2			0,2				1,5
7.1 Kunnallinen kehitysvammalaitoshoido	1,4	1,8		0,1			0,2				1,1
7.2 Kuntien ja kuntayhtymien kehitysvammalaitoshoidon ostopalvelut yksityisiltä	30,8	0,3		0,0			0,0				0,2
7.3 Puolustusvoimien ja Vankeinhoitolaitoksen terveydenhuolto (pl. suun terveydenhuolto)	0,4	0,4									0,3
8. Lääkkeet ja muut lääkinnälliset kulutustavarat	10,4	0,0	53,4	25,0			33,1				14,1
8.1 Reseptilääkkeet	10,4	0,0	53,4	16,3	22,5		21,5				11,9
8.1.1 Peruskorvatut	3,4	0,0	17,3	13,7	22,5		17,9				6,0
8.1.2 Erityiskorvatut	6,0	0,0	31,0	2,6			3,6				5,2
8.1.3 Lisäkorvatut	1,0	0,0	5,2	0,0							0,8
8.2 Itsehoitolääkkeet		0,0		7,4			9,9				1,9
8.3 Muut lääkinnälliset kulutustavarat		0,0		1,3			1,7				0,3
9. Hoitolaitteet ja muut lääkinnälliset kestopulustavarat	0,0	0,0		10,5	10,5		13,9				2,7
9.1 Silmälasit ja muut optiset laitteet				9,6	10,5		12,7				2,4
9.2 Ortopediset ja muut proteettiset apuvälineet (pl. hammasprotetiikka)				0,9			1,2				0,2
10. Terveydenhuollon hallintomenot	3,2	2,5	6,2	0,8	17,5		5,7		0,0	1,5	2,6
10.1 Julkisen sektorin terveydenhuollon yleishallinto	2,7	1,8	6,2	0,1			0,0		1,5		2,0
10.2 Terveydenhuollon hallinto ja sairausvakuutus: yksityissektori				0,7	17,5		5,7				0,2
10.3 Terveyden edistäminen ja terveysvalvonta	0,5	0,7									0,4
11. Matkat	1,8		9,2	0,7			0,9				1,5
11.1 Sairausvakuutuksen korvaamat matkat: ambulanssi	0,6		3,3	0,2			0,3				0,5
11.2 Sairausvakuutuksen korvaamat matkat: muut	1,1		5,9	0,4			0,6				1,0
12. Terveydenhuollon bruttoinvestoinnit	6,0	7,5		5,0					24,0	31,6	5,8
12.1 Julkiset terveydenhuollon bruttoinvestoinnit	6,0	7,5									4,5
12.2 Yksityiset terveydenhuollon bruttoinvestoinnit	0,0	0,0		5,0					24,0	31,6	1,3
Terveydenhuoltomenot yhteensä	100,0	100,0	100,0	100,0	100,0	100,0	100,0	100,0	100,0	100,0	100,0

Taulukko 7c. Terveysthuoltomenojen rakenne toiminnoittain ja rahoittajittain 2007, % toimintokohtaisista menoista

Toiminto	Rahoittaja	HF.1	HF.1.1	HF.1.2	HF.2	HF.2.1	HF.2.2	HF.2.3	HF.2.4	HF.2.5	HF.0
	Julkinen rahoitus	Valtio ja kunnat	Kela	Yksityinen rahoitus	Avustus-kassat	Yksityinen vakuutus	Kotitaloudet	Kotitalouksia palvelevat voitto tavoittelemattomat yhteisöt	Työnantajat	Yhteensä	
1. Erikoissairaanhoido		91,6	91,6	0,0	8,4	0,1	4,0	4,2	0,1		100,0
1.1 Somaattinen erikoissairaanhoido		91,0	91,0		9,1	0,0	4,8	4,3			100,0
1.1.1 Vuodeosasto		89,6	89,6		10,5		7,2	3,2			100,0
1.1.2 Päiväkirurgia		88,2	88,2		11,8			11,8			100,0
1.1.3 Avohoido		94,9	94,9		5,1	0,0		5,1			100,0
1.2 Psykiatrinen hoito		94,7	94,7		5,3			4,3	1,1		100,0
1.2.1 Vuodeosasto		93,9	93,9		6,1			6,1			100,0
1.2.1.1 Pitkäaikainen psykiatrinen vuodeosasto (yli 180 vrk)		90,6	90,6		9,4			9,4			100,0
1.2.1.2 Muu psykiatrinen vuodeosasto (enintään 180 vrk)		94,9	94,9		5,1			5,1			100,0
1.2.2 Avo- ja päiväosasto		100,0	100,0		0,0			0,0			100,0
1.2.3 Muu psykiatrinen hoito		10,6	10,6		89,4				89,4		100,0
1.3 Kuntien ja kuntayhtymien erikoissairaanhoidon ostopalvelut yksityisiltä (ja muu)		96,9	96,5	0,4	3,1	2,0		1,1			100,0
2. Perusterveydenhuolto (pl. työterveys-, opiskelu- ja suun terveydenhuolto)		89,3	89,3	10,8	10,8	0,6	1,6	8,5			100,0
2.1 Perusterveydenhuollon vuodeosasto		84,8	84,8		15,2			15,2			100,0
2.1.1 Pitkäaikaishoito (vähintään 90 vrk)		84,3	84,3		15,7			15,7			100,0
2.1.2 Lyhytaikainen vuodeosasto		85,2	85,2		14,8			14,8			100,0
2.1.2.1 Lyhytaikainen (alle 21 vrk) vuodeosasto		85,1	85,1		14,9			14,9			100,0
2.1.2.2 Muu lyhytkestoinen (21-89 vrk) vuodeosasto		85,3	85,3		14,7			14,7			100,0
2.2 Perusterveydenhuollon avohoido (pl. suun terveydenhuolto)		92,1	92,1		7,9		2,8	5,0			100,0
2.2.1 Fysioterapia		33,8	33,8		66,2		59,4	6,8			100,0
2.2.2 Mielenterveyshoito		100,0	100,0								100,0
2.2.3 Äitiys-, lasten- ja perhe-suunnittelun neuvolatoiminta		100,0	100,0								100,0
2.2.4 Kouluterveydenhuolto		100,0	100,0								100,0
2.2.5 Kotisairaanhoido		93,6	93,6		6,4			6,4			100,0
2.2.6 Laboratoriotutkimus		100,0	100,0								100,0
2.2.7 Kuvantamitutkimus		100,0	100,0								100,0
2.2.8 Terveystakeskusta lääkäreiden muu avohoitotoiminta		93,6	93,6		6,4			6,4			100,0
2.2.9 Terveystakeskusten hoitohenkilökunnan muu avohoitotoiminta		93,6	93,6		6,4			6,4			100,0
2.3 Kuntien ja kuntayhtymien perusterveydenhuollon ostopalvelut yksityisiltä		88,9	88,9		11,1	11,1					100,0
3. Suun terveydenhuolto		39,6	28,8	10,8	60,4	1,1		58,2	1,2		100,0
3.1 Perusterveydenhuollon suun terveydenhuolto		74,2	74,2		25,8			25,8			100,0
3.2 Yksityinen suun terveydenhuolto (SV:n ulkopuolinen)		13,2	13,2		86,8			86,8			100,0
3.3 Sairausvakuutuksen korvaama yksityinen suun terveydenhuolto		28,5		28,5	71,5	2,8		68,7			100,0
3.4 YTHS:n ja Puolustusvoimien suun terveydenhuolto		14,4	14,4		85,6				85,6		100,0
3.5 Hammasprotetiikka					100,0			100,0			100,0
4. Työterveys- ja opiskeluterveydenhuolto		46,9	5,9	41,0	53,1			0,1	3,7	49,3	100,0
4.1 Perusterveydenhuollon työterveyshuolto		62,6	21,3	41,3	37,5					37,5	100,0
4.2 Yksityisten palveluntuottajien työterveyshuolto		43,9		43,9	56,1					56,1	100,0
4.3 Perusterveydenhuollon opiskeluterveydenhuolto		93,8	93,8		6,2			6,2			100,0
4.4 YTHS:n opiskeluterveydenhuolto (pl. suun terveydenhuolto)					100,0				100,0		100,0
5. Vanhusten laitoshoito		76,3	76,3		23,7			19,6	4,2		100,0
5.1 Julkinen vanhusten laitoshoito		77,9	77,9		22,1			22,1			100,0
5.2 Yksityinen vanhusten laitoshoito		70,4	70,4		29,6			10,3	19,3		100,0
6. Sairausvakuutuksen korvaama yksityinen terveydenhuolto		47,4	8,7	38,7	52,6			41,6	11,1		100,0
6.1 Yksityislääkäripalvelut		23,1		23,1	77,0			77,0			100,0
6.1.1 Yleislääkäripalvelut		19,0		19,0	81,0			81,0			100,0
6.1.2 Erikoislääkäripalvelut		23,7		23,7	76,3			76,3			100,0
6.2 Yksityinen kuntoutus		84,8	21,5	63,3	15,3			15,3			100,0
6.3 Yksityinen laboratoriotutkimus		28,5		28,5	71,5			71,5			100,0
6.4 Yksityinen kuvantamitutkimus		38,9		38,9	61,1			61,1			100,0
6.5 Muu yksityinen tutkimus ja hoito		0,1		0,1	99,9			0,4	99,4		100,0
7. Muu terveydenhuolto		97,2	97,2		2,8			2,8			100,0
7.1 Kunnallinen kehitysvammalaitoshoito		96,7	96,7		3,3			3,3			100,0
7.2 Kuntien ja kuntayhtymien kehitysvammalaitoshoiton ostopalvelut yksityisiltä		95,9	95,9		4,2			4,2			100,0
7.3 Puolustusvoimien ja Vankeinhoitolaitoksen terveydenhuolto (pl. suun terveydenhuolto)		100,0	100,0								100,0
8. Lääkkeet ja muut lääkinnälliset kulutustavarat		55,1		55,1	44,9	0,6		44,3			100,0
8.1 Reseptilääkkeet		65,3		65,3	34,7	0,7		34,0			100,0
8.1.1 Peruskorvatut		42,0		42,0	58,0	1,5		56,5			100,0
8.1.2 Erityiskorvatut		87,0		87,0	13,0			13,0			100,0
8.1.3 Lisäkorvatut		100,0		100,0							100,0
8.2 Itsehoitolääkkeet					100,0			100,0			100,0
8.3 Muut lääkinnälliset kulutustavarat					100,0			100,0			100,0
9. Hoitolaitteet ja muut lääkinnälliset kestokulutustavarat					100,0	1,5		98,5			100,0
9.1 Silmälasit ja muut optiset laitteet					100,0	1,7		98,3			100,0
9.2 Ortopediset ja muut proteettiset apuvälineet (pl. hammasprotetiikka)					100,0			100,0			100,0
10. Terveysthuollon hallintomenot		92,6	58,1	34,5	7,4	2,6	3,8	0,1	0,9		100,0
10.1 Julkisen sektorin terveydenhuollon yleishallinto		98,7	54,7	44,0	1,3			0,1	1,1		100,0
10.2 Terveysthuollon hallinto ja sairausvakuutus: yksityissektori					100,0	41,1	58,9				100,0
10.3 Terveysthuollon edistäminen ja terveysthuolto		100,0	100,0								100,0
11. Matkat		88,8		88,8	11,2			11,2			100,0
11.1 Sairausvakuutuksen korvaamat matkat: ambulanssi		88,8		88,8	11,2			11,2			100,0
11.2 Sairausvakuutuksen korvaamat matkat: muut		88,8		88,8	11,2			11,2			100,0
12. Terveysthuollon bruttoinvestoinnit		78,0	78,0		22,1				6,3	15,8	100,0
12.1 Julkiset terveydenhuollon bruttoinvestoinnit		100,0	100,0								100,0
12.2 Yksityiset terveydenhuollon bruttoinvestoinnit		0,0	0,0		100,0				28,3	71,7	100,0
Terveysthuoltomenot yhteensä		74,7	60,1	14,5	25,4	0,4	1,7	18,9	1,5	2,9	100,0

Taulukko 8. Terveydenhuoltomenot suhteessa bruttokansantuotteeseen OECD-maissa 1995-2007, %

	1995	1996	1997	1998	1999	2000	2001	2002	2003	2004	2005	2006	2007
Australia*	7,4	7,6	7,6	7,8 b	8,0	8,3	8,4	8,6	8,6	8,8	8,8	8,7	
Itävalta*	9,7	9,7	9,8	10,0	10,1	9,9	10,0	10,1	10,2	10,3	10,3	10,1	
Belgia*	8,2	8,4	8,3	8,4	8,6	8,6	8,7	9,0	10,5 b	10,7	10,6 b	10,3	
Kanada*	9,0 b	8,8	8,8	9,0	8,9	8,8	9,3	9,6	9,8	9,8	9,9	10,0	
Tšekin tasavalta*	7,0	6,7	6,7	6,6	6,6	6,5 b	6,7	7,1	7,4 b	7,2	7,1	6,8	
Tanska*	8,1	8,2	8,2	8,3	8,5	8,3	8,6	8,8	9,3	9,5	9,5	9,5	
Suomi*	7,9	8,0	7,7	7,4	7,4	7,2	7,4	7,8	8,1	8,2	8,4	8,3	8,2
Ranska*	10,4 b	10,4	10,2	10,1	10,1	10,1	10,2	10,5	10,9	11,0	11,1	11,0	
Saksa*	10,1	10,4	10,2	10,2	10,3	10,3	10,4	10,6	10,8	10,6	10,7	10,6	
Kreikka	8,6	8,6	8,4	8,4	8,6	7,8 b	8,4	8,2	8,5	8,3	9,0	9,1	
Unkari*	7,3	7,0	6,8	7,1 b	7,2	6,9	7,2	7,6	8,4	8,2	8,5	8,3	
Islanti*	8,2	8,2	8,1	8,9	9,6	9,5	9,3	10,2	10,4	9,9	9,4	9,1	9,2
Irlanti	6,7	6,5	6,4	6,2	6,2	6,3	6,9	7,1	7,3	7,5	8,2	7,5	
Italia	7,3	7,4	7,7	7,7	7,8	8,1	8,2	8,3	8,3	8,7	8,9	9,0	
Japani*	6,9 b	7,0	7,0	7,3	7,5	7,7	7,9	8,0	8,1	8,0	8,2	8,1	8,7
Korea*	3,9	4,1	4,2	4,2	4,4	4,5	5,2	5,1	5,4	5,4	5,9	6,4	
Luxemburg*	5,6 b	5,7	5,6	5,7	5,8	5,8	6,4	6,8	7,6 b	8,1	7,8	7,3 e	
Meksiko	5,6	5,1	5,3	5,4 b	5,6	5,6	6,0	6,2	6,3	6,5	6,4	6,6	
Alankomaat*	8,3	8,2	7,9	8,1 b	8,1	8,0	8,3	8,9	9,4 b	9,5	
Uusi-Seelanti*	7,2	7,1	7,3	7,8	7,6	7,7	7,8	8,2	8,0	
Norja*	7,9	7,8	8,4 b	9,3	9,3	8,4	8,8	9,8	10,0	9,7	9,1	8,7	
Puola*	5,5	5,9	5,6	5,9	5,7	5,5	5,9	6,3 b	6,2	6,2	6,2	6,2	
Portugali*	7,8 b	8,0	8,0	8,0	8,2	8,8 b	8,8	9,0	9,7	10,0	10,2	10,2	
Slovakia*			5,7	5,6	5,7	5,5	5,5	5,6	5,9	7,2 b	7,1	7,4	
Espanja*	7,4	7,5	7,3	7,3	7,3 b	7,2	7,2	7,3	8,1 b	8,2	8,3	8,4	
Ruotsi*	8,0	8,2	8,1	8,2	8,3	8,2	9,0 b	9,3	9,4	9,2	9,2	9,2	
Sveitsi*	9,7 b	10,1	10,1	10,2	10,3	10,3	10,7	11,0	11,4	11,4	11,4	11,3 e	
Turkki	3,4	3,9	4,2	3,6	4,8 b	4,9	5,6	5,9	6,0	5,9	5,7	..	
Iso-Britannia	6,9	7,0	6,8 b	6,8	7,1	7,2	7,5	7,6	7,7 b	8,0 d	8,2 d	8,4 d	
Yhdysvallat*	13,3	13,2	13,1	13,0	13,1	13,2	13,9	14,7	15,1	15,2	15,2	15,3	

* 1 2: tieto edellis- tai aiemmalta vuodelta, b: katko aikasarjassa, n: uusi, p: koelaskelma, e: ennakoarvio, u: internet-päivitys, h: epäluotettava tai puuttuva tieto, d: muutos metodologiassa, * maa raportoinut tiedot vuosilta 2003-2006 SHA:n mukaisina OECD:n, WHO:n ja Eurostatin yhteistiedonkeruussa (Joint Health Accounts Questionnaire 2008), Suomen luvut päivitetyn tilaston mukaisina

Lähde: OECD Health Data 2008, December 08.

SVT-sarjan laatuseloste

Terveydenhuollon menot ja rahoitus-tilasto

Tilastotietojen relevanssi

Vuonna 2008 käyttöön otettu, uudistettu kansallinen terveydenhuollon menot ja rahoitus-tilasto sisältää vuodesta 1995 alkaen tietoja Suomen terveydenhuollon menoista ja rahoituksesta OECD-terveystilinpitojärjestelmän (SHA, System of Health Accounts) mukaisiin käsitteisiin ja luokituksiin pohjautuen. Vuosina 2006-2007 Stakesissa toteutetussa tilastouudistuksessa on luotu tilastointijärjestelmä, joka vastaa sekä kansallisiin että kansainvälisiin raportointitarpeisiin. Kansallista raportointia varten on tuotettu terveystilinpitojärjestelmän tietosisällöistä johdetut ja kansalliset erityispiirteet huomioivat raportointitaulukot. Kansallisesti raportoidaan tarkennettuja tietoja muun muassa vanhustenhuollon ja lääkkeiden menoista. Kansainvälisessä raportoinnissa THL noudattaa OECD:n, Euroopan tilastovirasto Eurostatin ja Maailman terveysjärjestö WHO:n määrittelemiä yhteistiedonkeruun tietosisältöjä ja rakenteita.

Tilasto on tuotettu tukemaan erityisesti kansallista sosiaali- ja terveyspoliittista päätöksentekoa ja ohjausta. Tilasto on suunnattu sosiaali- ja terveysalan päätöksentekijöille ja suunnittelijoille, alan tutkijoille ja opiskelijoille sekä kaikille, jotka tarvitsevat perustietoa terveydenhuollon menojen ja rahoituksen kehityksestä ja tilastoinnista kansallisesti ja kansainvälisesti.

Tilaston menetelmäkuvaus

Tilasto perustuu SHA-tilastointijärjestelmään, joka on terveydenhuollon toimintoja, tuottajia ja rahoittajia ristiin tarkasteleva tilastointikehikko. Järjestelmän avulla terveydenhuoltojärjestelmää voidaan tarkastella kansantalouden tilinpidon kanssa yhteneväisestä näkökulmasta. Terveydenhuoltomenojen kolmijaottelun perustana on kansainvälisen terveystilinpidon luokittelu ICHA (International Classification for Health Accounts). Terveydenhuollon toiminnot jaetaan tilastointijärjestelmässä yksilöön ja yhteisöön kohdistuviksi toimiksi. Terveystilinpito erittelee myös ns. terveydenhuollon varsinaiset toiminnot terveyteen liittyvistä toiminnoista.

Tilaston tiedot kerätään vuosittain eri tilastoja, rekistereitä, tutkimusraportteja ja tilinpäätöstietoja hyödyntäen. Tilastoaineistojen puutteista tai rajoitteista johtuen tilastossa on osin jouduttu käyttämään arviolaskelmia.

SHA-tilastointijärjestelmä on kuvattu yksityiskohtaisesti OECD:n vuonna 2000 julkaisemassa manuaalissa (1). SHA-manuaalin toiminto-, tuottaja- ja rahoittajaluokkia koskevat suomennokset sekä luokkia kuvaavat yksityiskohtaiset kansalliset tietosisällöt ja lähteet sekä menetelmät ja niiden luotettavuuden arviointi on kuvattu erillisessä julkaisussa (2).

Tietojen oikeellisuus ja tarkkuus

Tietojen oikeellisuus riippuu keskeisesti tiedontuottajien toimittamien tietojen oikeellisuudesta ja tarkkuudesta. Tietoja tarkistetaan tilastotuotantoa koskevan prosessin eri vaiheissa. Tietojen tallennus- ja raportointivaiheessa tietoja verrataan aikaisempien vuosien tietoihin erilaisilla tarkistusproseduureilla. Epäselvissä tapauksissa otetaan virheiden välttämiseksi ja muutosten syiden selvittämiseksi yhteyttä tiedontuottajaan.

Julkaistujen tietojen ajantasaisuus ja oikea-aikaisuus

THL tuottaa terveydenhuollon menoja ja rahoitusta koskevan tilaston kerran vuodessa lasketaan tarvittavien tietojen valmistuttua. Lopulliset tiedot sisältävä tilasto ilmestyy vuosittain 14 kuukautta tilastovuoden päättymisen jälkeen. Sosiaali- ja terveysministeriö tuottaa kyseisten tietojen pohjalta vuotuiset terveydenhuoltomenojen ja rahoituksen ennako- ja ennustetiedot. Kansainvälisessä raportoinnissa noudatetaan kansainvälisten tilasto-organisaatioiden (OECD, Eurostat, WHO, NOMESKO) aikatauluja.

Tietojen saatavuus ja läpinäkyvyys

Keskeiset terveydenhuollon meno- ja rahoitustiedot kootaan THL:n internet-sivuilla julkaistavaan Tilastoraporttiin. Keskeisimpiä tietoja raportoidaan kansallisesti myös THL:n tilastollisessa vuosikirjassa ja Taskutilastossa. Kansainvälisesti SHA-tilastointijärjestelmän mukaiset tiedot raportoidaan OECD Health Datassa sekä Eurostatin, WHO:n ja NOMESKOn tietokannoissa ja julkaisuissa.

Tilastojen vertailukelpoisuus

THL on siirtynyt vuonna 2008 terveydenhuollon menoja ja rahoitusta koskevassa tilastoinnissaan OECD:n terveystilinpitojärjestelmän (SHA, System of Health Accounts) mukaisia käsitteitä ja luokituksia noudattavaan raportointiin. Tilasto korvaa Suomessa aikaisemmin käytössä olleen tilaston, joka on pohjautunut 1980-luvulla Kelassa kehitettyyn tilastointijärjestelmään. Tiedot on julkaistu Kelassa Terveystilinpitojärjestelmän kustannukset ja rahoitus –raporteissa tilastovuodesta 1960 alkaen. Tilastoinnin siirtyessä Stakesiin vuonna 2001 vastaavat tiedot raportoitiin internetissä julkaistuissa Terveystilinpitojärjestelmän menot ja rahoitus –tilastotiedotteessa. Vanha ja uusi tilasto eivät ole keskenään vertailukelpoisia. Uuden tilastointijärjestelmän mukaiset vertailukelpoiset tiedot on tuotettu takautuvasti tilastovuodesta 1995 alkaen.

Selkeys ja eheys/yhtenäisyys

Terveystilinpitojärjestelmän meno- ja rahoitustiedot kerätään koko maan tasolla. Tiedoista tuotettava tilasto ja raportointi sisältävät siten koko maan kattavat terveydenhuollon meno- ja rahoitustiedot. Tämän lisäksi terveydenhuollon meno- ja rahoitustilastosta laadittava tilastoraportti sisältää kansainvälisen, SHA-tilastointijärjestelmän mukaisen terveydenhuollon menojen ja rahoituksen vertailun OECD-maissa.

1. OECD. A System of Health Accounts. Paris 2000.
2. Moilanen J, Knape N, Häkkinen U, Hujanen T, Matveinen P. Terveydenhuollon menot ja rahoitus 1995-2005. OECD:n terveystilinpitojärjestelmän (SHA, System of Health Accounts) käyttöönotto kansallisessa tilastoinnissa. Loppuraportti. Stakes: Raportteja 16/2008. Helsinki 2008.

Tabell 1. Hälso- och sjukvårdsutgifter efter hälso- och sjukvårdsändamål 1995-2007, löpande priser, mn euro

Hälso- och sjukvårdsändamål	1995	1996	1997	1998	1999	2000	2001	2002	2003	2004	2005	2006	2007
1. Specialiserad sjukvård	2 470,1	2 595,6	2 611,6	2 738,9	2 840,4	3 055,2	3 328,9	3 622,4	3 858,3	4 054,5	4 324,4	4 590,0	4 852,6
1.1 Specialiserad somatisk vård	2 007,7	2 105,1	2 125,0	2 225,4	2 322,0	2 487,6	2 735,0	2 986,7	3 201,6	3 365,7	3 627,6	3 844,7	4 124,0
1.1.1 Slutenvård	1 463,0	1 537,3	1 547,9	1 622,8	1 664,7	1 731,9	1 904,5	2 046,0	2 201,4	2 290,6	2 481,0	2 546,2	2 704,9
1.1.2 Dagkirurgi	102,0	107,0	108,2	113,4	128,8	153,9	168,5	192,9	199,5	220,3	244,6	252,5	269,9
1.1.3 Öppenvård	442,8	460,8	468,9	489,1	528,4	601,7	661,9	747,8	800,7	854,8	902,1	1 045,9	1 149,2
1.1.3.1 Öppenvård	411,6	429,3	433,2	453,3	455,3	503,6	505,7	530,5	541,3	562,9	551,8	581,3	579,0
1.2 Psykiatrisk vård	325,1	341,3	343,7	359,6	355,5	399,3	401,9	412,7	412,4	423,2	411,1	409,5	403,6
1.2.1 Slutenvård	117,7	123,5	126,3	132,4	122,5	120,9	117,5	114,6	111,5	106,2	97,1	97,0	92,3
1.2.1.1 Långvarig psykiatrisk slutenvård (över 180 dygn)	207,4	217,8	217,4	227,2	233,0	278,4	284,4	298,1	300,9	317,0	314,1	312,6	311,3
1.2.1.2 Övrig psykiatrisk slutenvård (högst 180 dygn)	81,0	84,3	85,9	89,6	94,7	100,0	98,9	111,3	122,5	134,0	134,3	165,8	168,7
1.2.2 Öppenvård och vård på dagavdelning	5,5	3,6	3,7	4,1	5,2	4,3	4,9	6,6	6,4	5,6	6,4	5,9	6,8
1.2.3 Övrig psykiatrisk vård	50,9	61,1	53,3	60,3	63,1	64,0	88,2	105,2	115,3	125,9	144,9	164,0	149,5
1.3 Specialiserad sjukvård kommuner och samkommuner köpt av privata (och övrig)	1 465,0	1 547,4	1 572,6	1 635,0	1 697,0	1 734,6	1 852,7	1 988,4	2 096,4	2 236,1	2 379,8	2 515,8	2 650,8
2.1 Sluten primärvård	558,4	591,9	589,1	612,4	638,6	649,9	691,9	732,0	794,0	834,9	902,7	893,5	975,8
2.1.1 Långvård (minst 90 dygn)	327,3	337,7	333,3	334,6	342,0	341,1	364,5	386,1	429,6	442,6	483,2	470,6	505,5
2.1.2 Kortvarig slutenvård	231,2	254,2	255,7	277,8	296,6	308,7	327,4	345,9	364,5	392,3	419,6	423,0	470,3
2.1.2.1 Kortvarig (under 21 dygn) slutenvård	114,6	128,1	127,1	136,1	146,3	150,3	158,2	146,2	172,4	186,4	193,7	192,4	207,8
2.1.2.2 Övrig kortvarig (21-89 dygn) slutenvård	116,6	126,1	128,7	141,7	150,3	158,4	169,2	182,2	192,1	205,8	225,8	230,5	262,4
2.2 Öppen primärvård (exkl. munhalsvård)	869,7	921,9	940,5	976,3	1 009,1	1 034,0	1 091,7	1 179,9	1 208,7	1 294,3	1 353,0	1 487,8	1 527,5
2.2.1 Fysioterapi	34,4	36,5	37,2	38,6	39,9	39,4	41,7	59,7	53,9	61,2	62,8	69,9	72,8
2.2.2 Mentalvård	20,6	21,8	22,2	23,1	23,9	38,3	41,7	48,5	61,1	70,8	67,0	76,4	85,4
2.2.3 Rådgivningsbyråer för mödra- och barnvård samt familjeplanering	70,6	74,9	76,4	79,3	81,9	77,7	82,1	90,7	92,7	100,0	104,1	116,2	122,4
2.2.4 Skolhalsvård	39,6	42,0	42,9	44,5	46,0	42,9	46,2	50,5	51,3	54,3	55,8	62,7	62,2
2.2.5 Hemsjukvård	122,6	130,0	132,6	137,7	142,3	136,1	147,9	171,4	173,7	187,4	210,5	222,1	240,4
2.2.6 Laboratorieundersökning	15,7	16,7	17,0	17,6	18,2	27,6	29,1	31,4	32,2	34,5	36,1	39,7	40,9
2.2.7 Bilddiagnostisk undersökning	9,7	10,2	10,4	10,8	11,2	16,5	17,4	18,8	19,3	20,6	21,6	23,7	24,4
2.2.8 Hälsocentralläkarens övriga öppenvårdsverksamhet	464,4	492,2	502,2	521,3	538,8	532,6	549,0	562,7	568,1	591,0	613,5	675,4	670,2
2.2.9 Övrig öppenvårdsverksamhet vårdpersonalen vid hälsovårdscentraler utför	92,1	97,7	99,6	103,4	106,9	122,7	136,4	146,2	156,4	174,3	181,7	201,7	208,7
2.3 Primärvårdstjänster kommuner och samkommuner köpt av privata	36,8	33,5	43,0	46,4	49,2	50,8	69,2	76,5	93,6	106,9	124,1	134,5	147,5
3. Munhalsvård	438,0	459,9	470,9	494,9	518,3	559,0	609,5	637,6	690,9	729,3	770,5	803,4	866,5
3.1 Primärvårdens munhalsvård	182,7	189,5	185,6	192,6	194,2	197,2	215,8	224,7	236,7	251,9	273,0	293,9	307,9
3.2 Privat munhalsvård (omfattas inte av sjukförsäkring)	148,1	154,8	161,9	149,8	170,8	190,9	166,9	149,1	96,1	106,4	122,3	117,9	145,3
3.3 Privat munhalsvård ersatt av sjukförsäkring	69,4	74,8	83,1	107,0	104,5	112,4	163,7	197,1	287,5	301,9	299,2	309,5	327,9
3.4 Studenternas hälsovårdsstiftelses och Försvarsmaktens munhalsvård	8,2	8,1	8,4	8,5	8,9	9,4	10,0	10,5	11,1	7,3	11,8	12,4	12,4
3.5 Tandprotetik	29,7	32,6	33,8	37,1	39,8	49,1	53,0	56,2	59,5	61,8	64,2	69,8	73,0
4. Företagshälsövård och studerandehälsövård	231,0	245,7	258,3	281,5	301,8	335,7	366,3	395,1	435,8	467,4	498,1	537,8	589,3
4.1 Primärvårdens företagshälsövård	22,6	27,8	30,9	33,1	37,2	44,2	49,0	62,8	73,9	81,1	94,3	108,5	116,4
4.2 Företagshälsövård tillhandahållen av privata serviceproducenter	188,0	196,7	206,0	226,1	241,0	267,8	292,1	309,0	337,0	353,3	375,2	399,0	440,5
4.3 Primärvårdens studerandehälsövård	7,9	8,3	8,5	8,8	8,1	8,4	8,1	6,6	6,6	7,7	8,1	9,7	10,8
4.4 Studenternas hälsovårdsstiftelses studerandehälsövård (exkl. tandvård)	12,4	12,8	13,0	13,6	14,5	15,2	16,4	17,3	18,2	23,3	20,4	20,6	21,7
5. Institutionsvård för äldre	480,6	485,5	504,7	511,8	524,4	543,3	573,0	600,4	617,8	668,9	693,2	715,4	748,5
5.1 Offentlig institutionsvård för äldre	390,7	391,0	408,2	412,0	418,0	434,0	455,3	473,4	485,9	518,6	525,5	558,9	587,1
5.2 Privat institutionsvård för äldre	89,9	94,5	96,5	99,8	106,3	109,4	117,7	127,1	131,9	150,4	167,6	156,5	161,3
6. Privat hälso- och sjukvård ersatt av sjukförsäkring	475,6	486,5	488,2	516,4	571,2	620,6	642,9	688,3	730,9	747,8	760,9	801,7	858,5
6.1 Privatläkarkvård	162,8	165,5	168,5	183,7	187,2	197,4	217,6	231,0	242,9	246,0	249,5	264,5	284,3
6.1.1 Allmänläkarkvård	23,4	24,4	24,5	28,8	28,2	26,9	33,4	33,0	33,4	33,6	34,3	35,2	38,1
6.1.2 Specialistvård	139,4	141,1	144,0	155,0	159,0	170,5	184,2	198,8	209,5	212,5	215,2	229,3	246,3
6.2 Privat rehabilitering	192,7	184,4	187,1	194,4	209,0	281,0	271,7	292,2	307,0	313,4	317,6	328,8	348,1
6.3 Privat laboratorieundersökning	23,8	33,5	34,5	37,0	36,8	36,9	39,5	40,2	41,7	42,2	42,2	44,0	46,6
6.4 Privat bilddiagnostisk undersökning	42,3	35,9	39,5	44,4	44,4	48,1	52,5	59,8	62,8	66,6	75,4	83,9	89,0
6.5 Övrig privat undersökning och vård	53,9	67,3	58,5	56,8	53,8	57,2	62,0	69,6	79,4	83,3	85,0	88,9	95,5
7. Övrig hälso- och sjukvård	160,8	160,7	166,1	163,9	155,0	168,8	179,8	189,7	194,5	209,1	220,3	214,8	225,6
7.1 Kommunal institutionsvård för personer med utvecklingsstörning	107,1	109,7	113,8	113,3	110,1	120,4	125,7	130,9	137,8	146,1	152,2	153,7	160,3
7.2 Institutionsvård för personer med utvecklingsstörning kommuner och samkommuner	18,8	18,6	18,2	17,8	18,6	18,7	18,8	18,0	18,6	19,2	23,0	23,1	25,7
7.3 Försvarsmaktens och fängvårdsväsendets hälso- och sjukvård (exkl. tandvård)	34,9	32,3	34,1	32,9	26,3	29,7	35,4	40,8	38,1	43,8	45,0	38,1	39,6
8. Läkemedel och andra medicinska förbrukningsartiklar	956,2	1 052,1	1 115,8	1 201,1	1 344,2	1 408,0	1 549,7	1 698,1	1 814,5	1 944,4	2 060,5	1 985,6	2 072,8
8.1 Receptföskrivna läkemedel	773,3	855,2	932,0	957,7	1 083,9	1 141,0	1 265,7	1 403,1	1 506,5	1 626,4	1 698,5	1 702,2	1 749,8
8.1.1 Grundersättning	398,5	449,9	497,7	524,4	632,3	640,5	683,1	758,5	808,3	860,2	879,0	870,3	878,0
8.1.2 Specialersättning	360,6	386,8	409,9	403,6	414,7	457,7	534,5	590,4	628,8	677,7	720,0	717,9	760,5
8.1.3 Tilläggsersättning	14,1	18,4	24,5	29,6	37,0	42,8	48,1	54,2	69,4	88,5	99,5	114,0	111,3
8.2 Egenvårdsläkemedel	158,9	172,9	157,7	214,4	228,2	236,0	251,0	260,0	270,0	278,0	319,0	238,4	275,0
8.3 Övriga medicinska dagligvaror	24,0	24,0	26,0	29,0	32,0	31,0	33,0	35,0	38,0	40,0	43,0	45,0	48,0
9. Terapeutiska hjälpmedel och andra medicinska varaktiga varor	204,7	224,0	233,6	256,2	274,4	263,7	284,5	302,0	319,5	332,6	344,7	375,3	391,7
9.1 Glasögon och andra optiska hjälpmedel	191,0	209,0	218,0	239,0	256,0	241,0	260,0	276,0	292,0	304,0	315,0	343,0	359,0
9.2 Ortopediska hjälpmedel och andra proteser (exkl. tandprotetik)	13,7	15,0	15,6	17,2	18,4	22,7	24,5	26,0	27,5	28,6	29,7	33,3	33,7
10. Administration av hälso- och sjukvård	225,7	230,0	267,8	286,9	277,5	265,1	272,8	296,4	315,9	330,0	348,3	359,0	381,2
10.1 Den offentliga sektorns allmänna administration av hälso- och sjukvård	207,0	209,9	246,4	266,3	253,5	240,2	253,1	266,6	285,7	296,0	291,2	318,7	298,5
10.2 Administration av hälso- och sjukvård och sjukförsäkring: privat sektor	10,1	10,4	10,7	10,7	12,7	13,9	7,9	15,4	16,0	15,5	18,0	20,8	24,5
10.3 Hälsofrämjande och hälsotillsyn	8,6	9,8	10,8	9,9	11,2	11,0	11,8	14,4					

Tabell 2: Hälso- och sjukvårdsutgifter efter hälso- och sjukvårdsändamål 1995-2007, 2007 års priser, mn euro

Hälso- och sjukvårdsändamål	1995	1996	1997	1998	1999	2000	2001	2002	2003	2004	2005	2006	2007
1. Specialiserad sjukvård	3 467,0	3 547,6	3 501,7	3 578,3	3 635,7	3 785,4	4 004,3	4 242,2	4 389,7	4 477,2	4 634,9	4 743,1	4 852,6
1.1 Specialiserad somatisk vård	2 818,0	2 877,2	2 849,3	2 907,4	2 972,1	3 082,1	3 290,0	3 497,7	3 642,6	3 716,7	3 888,1	3 973,0	4 124,0
1.1.1 Slutenvård	2 053,4	2 101,2	2 075,4	2 120,2	2 130,8	2 145,8	2 291,0	2 396,1	2 504,7	2 529,5	2 659,1	2 631,2	2 704,9
1.1.2 Dagkirurgi	143,2	146,2	145,1	148,1	164,9	190,7	202,8	225,9	227,0	243,2	262,1	261,0	269,9
1.1.3 Öppenvård	621,4	629,8	628,7	639,0	676,4	745,6	796,2	875,7	910,9	943,9	966,9	1 080,8	1 149,2
1.1.3.1 Öppenvård	577,7	586,8	580,9	592,2	582,8	623,9	608,3	621,3	615,9	621,6	591,5	600,7	579,0
1.2 Psykiatrisk vård	456,3	466,5	460,8	469,8	455,0	494,7	483,4	483,2	469,2	467,3	440,7	423,2	403,6
1.2.1 Slutenvård	165,3	168,8	169,4	173,0	156,8	149,7	141,4	134,2	126,9	117,2	104,0	100,2	92,3
1.2.1.1 Långvarig psykiatrisk slutenvård (över 180 dygn)	291,1	297,7	291,5	296,8	298,2	345,0	342,1	349,1	342,4	350,1	336,6	323,0	311,3
1.2.1.2 Övrig psykiatrisk slutenvård (högst 180 dygn)	113,7	115,3	115,1	117,1	121,2	123,9	119,0	130,3	139,4	148,0	144,0	171,3	168,7
1.2.2 Öppenvård och vård på dagavdelning	7,7	5,0	4,9	5,3	6,7	5,3	5,9	7,7	7,2	6,2	6,8	6,1	6,8
1.2.3 Övrig psykiatrisk vård	71,4	83,6	71,5	78,7	80,8	79,3	106,0	123,2	131,2	139,0	155,3	169,4	149,5
1.3 Specialiserad sjukvård kommuner och samkommuner köpt av privata (och övrig)	2 056,2	2 114,9	2 108,5	2 136,2	2 172,2	2 149,2	2 228,7	2 328,5	2 385,1	2 469,3	2 550,6	2 599,7	2 650,8
2.1 Sluten primärvård	783,8	809,1	789,8	800,1	817,4	805,2	832,2	857,2	903,4	921,9	967,5	923,3	975,8
2.1.1 Långvård (minst 90 dygn)	459,4	461,6	446,9	437,1	437,8	422,7	438,4	452,1	488,7	488,7	517,8	486,3	505,5
2.1.2 Kortvarig slutenvård	324,5	347,4	342,9	362,9	379,6	382,5	393,8	405,1	414,7	433,2	449,7	437,1	470,3
2.1.2.1 Kortvarig (under 21 dygn) slutenvård	160,8	175,1	170,4	177,8	187,3	186,3	190,3	191,2	196,2	205,9	207,6	198,9	207,8
2.1.2.2 Övrig kortvarig (21–89 dygn) slutenvård	163,7	172,3	172,5	185,1	192,3	196,2	203,5	213,4	218,5	227,3	242,1	238,2	262,4
2.2 Öppen primärvård (exkl. munhålsvård)	1 220,7	1 260,0	1 261,0	1 275,5	1 291,7	1 281,1	1 313,2	1 381,8	1 375,2	1 429,2	1 450,1	1 537,4	1 527,5
2.2.1 Fysioterapi	48,3	49,8	49,9	50,5	51,1	48,8	50,2	70,0	61,3	67,6	67,3	72,2	72,8
2.2.2 Mentalvård	28,9	29,8	29,8	30,2	30,5	47,5	50,2	58,8	69,5	78,2	71,8	79,0	85,4
2.2.3 Rådgivningsbyråer för mödra- och barnvård samt familjeplanering	99,1	102,3	102,4	103,6	104,9	96,3	98,7	106,2	105,5	110,5	111,6	120,1	122,4
2.2.4 Skolhälsovård	55,6	57,4	57,5	58,1	58,9	53,2	55,6	59,1	58,4	60,0	59,8	64,8	62,2
2.2.5 Hemsjukvård	172,1	177,7	177,8	179,8	182,1	168,7	177,9	200,7	197,6	206,9	225,6	229,5	240,4
2.2.6 Laboratorieundersökning	22,0	22,8	22,8	23,0	23,3	34,2	35,1	36,8	36,6	38,1	38,7	41,0	40,9
2.2.7 Bilddiagnostisk undersökning	13,5	14,0	14,0	14,2	14,3	20,5	21,0	22,0	21,9	22,8	23,1	24,5	24,4
2.2.8 Hälsocentralläkarens övriga öppenvårdsverksamhet	651,8	672,8	673,3	681,0	689,7	659,9	660,4	659,0	646,4	652,7	657,6	697,9	670,2
2.2.9 Övrig öppenvårdsverksamhet vårdpersonalen vid hälsovårdscentraler utför	129,3	133,5	133,6	135,1	136,8	152,1	164,1	171,2	177,9	192,5	194,7	208,4	208,7
2.3 Primärvårdstjänster kommuner och samkommuner köpt av privata	51,6	45,8	57,7	60,6	63,0	62,9	83,2	89,6	106,5	118,1	133,0	139,0	147,5
3. Munhålsvård	614,8	628,5	634,0	646,6	663,4	692,6	733,2	746,6	786,1	805,3	829,9	830,2	866,5
3.1 Primärvårdens munhålsvård	256,4	259,0	248,8	251,6	248,6	244,3	259,6	263,1	269,4	278,1	292,6	303,7	307,9
3.2 Privat munhålsvård (omfattas inte av sjukförsäkring)	207,8	211,6	217,0	195,7	218,7	236,5	200,8	174,6	109,3	117,5	131,1	121,8	145,3
3.3 Privat munhålsvård ersatt av sjukförsäkring	97,4	102,3	111,5	139,7	133,7	139,2	196,9	230,9	327,1	333,4	320,7	319,8	327,9
3.4 Studenternas hälsovårdsstiftelses och Försvarsmaktens munhålsvård	11,5	11,1	11,3	11,1	11,5	11,7	12,3	12,6	8,1	12,6	12,7	12,4	12,4
3.5 Tandprotetik	41,6	44,5	45,4	48,5	50,9	60,9	63,8	65,8	67,7	68,3	68,8	72,2	73,0
4. Företagshälsovård och studerandehälsovård	324,2	335,8	346,4	367,8	386,3	415,9	440,6	462,7	495,8	516,2	533,8	555,7	589,3
4.1 Primärvårdens företagshälsovård	31,8	38,0	41,4	43,2	47,6	54,8	59,8	78,0	84,1	89,6	101,1	112,1	116,4
4.2 Företagshälsovård tillhandahållen av privata serviceproducenter	263,9	268,9	276,2	295,3	308,5	331,8	351,4	361,9	383,4	392,3	402,2	412,3	440,5
4.3 Primärvårdens studerandehälsovård	11,0	11,4	11,4	11,5	11,7	10,4	9,7	7,7	7,6	8,5	8,7	10,0	10,8
4.4 Studenternas hälsovårdsstiftelses studerandehälsovård (exkl. tandvård)	17,5	17,5	17,4	17,7	18,6	18,8	19,7	20,3	20,7	25,7	21,8	21,3	21,7
5. Institutionsvård för äldre	674,5	663,6	676,6	668,7	671,2	673,2	689,2	703,1	702,9	738,7	742,9	739,2	748,5
5.1 Offentlig institutionsvård för äldre	548,4	534,4	547,3	538,3	535,1	537,7	547,7	554,3	552,8	572,7	563,3	577,5	587,1
5.2 Privat institutionsvård för äldre	126,1	129,2	129,3	130,4	136,1	135,5	141,5	148,8	150,1	166,0	179,7	167,1	161,3
6. Privat hälso- och sjukvård ersatt av sjukförsäkring	667,5	665,0	654,5	674,6	731,1	788,9	773,3	806,0	831,6	825,8	815,5	828,4	858,5
6.1 Privatläkervård	228,6	226,2	226,0	240,1	239,6	244,5	261,8	271,4	276,4	271,7	267,4	273,3	284,3
6.1.1 Allmänläkervård	32,8	33,3	32,8	37,6	36,1	33,3	40,2	38,7	38,0	37,1	36,7	36,4	38,1
6.1.2 Specialistvård	195,7	192,9	193,1	202,5	203,5	211,2	221,6	232,8	238,4	234,6	230,7	236,9	246,3
6.2 Privat rehabilitering	270,5	252,0	250,9	254,0	318,7	348,2	326,9	342,2	349,3	346,1	340,4	339,7	348,1
6.3 Privat laboratorieundersökning	33,5	45,7	46,3	48,3	47,1	45,8	47,5	47,1	47,5	46,6	45,2	45,5	46,6
6.4 Privat bildiagnostisk undersökning	59,4	49,1	53,0	58,0	58,5	59,6	62,6	63,8	68,0	69,3	71,4	78,0	83,9
6.5 Övrig privat undersökning och vård	75,6	91,9	78,4	74,2	68,9	70,9	74,5	81,5	90,4	92,0	91,1	91,9	95,5
7. Övrig hälso- och sjukvård	225,6	219,6	222,7	214,2	198,4	209,1	216,3	222,2	221,3	230,9	236,1	222,0	225,6
7.1 Kommunal institutionsvård för personer med utvecklingsstörning	150,3	150,0	152,6	148,0	141,0	149,1	151,2	153,3	156,8	161,3	163,2	158,8	160,3
7.2 Institutionsvård för personer med utvecklingsstörning kommuner och samkommuner	26,3	25,5	24,4	23,2	23,8	23,2	22,6	21,1	21,2	21,2	24,7	23,9	25,7
7.3 Försvarsmaktens och fängvårdsväsendets hälso- och sjukvård (exkl. tandvård)	49,0	44,2	45,7	42,9	33,6	36,8	42,5	47,8	43,3	48,3	48,2	39,3	39,6
8. Läkemedel och andra medicinska förbrukningsartiklar	844,0	919,4	961,2	1 095,3	1 221,0	1 283,4	1 404,2	1 522,1	1 646,3	1 781,6	1 924,2	1 959,2	2 072,8
8.1 Receptförskrivna läkemedel	620,7	686,5	747,4	805,1	914,7	974,6	1 082,4	1 195,7	1 313,9	1 448,7	1 553,5	1 673,0	1 749,8
8.1.1 Grundersättning	319,9	361,2	399,1	440,9	533,5	547,1	584,1	646,4	705,0	766,2	804,0	855,4	878,0
8.1.2 Specialersättning	289,5	310,5	328,7	339,3	349,9	391,0	457,1	503,1	548,4	603,6	658,6	705,6	760,5
8.1.3 Tilläggsersättning	11,4	14,8	19,6	24,9	31,2	36,5	41,1	46,2	60,5	78,8	91,0	112,0	111,3
8.2 Egenvårdsläkemedel	193,1	203,8	183,1	256,8	270,3	274,4	286,4	290,5	295,4	295,0	330,8	243,6	275,0
8.3 Övriga medicinska dagligvaror	30,2	29,2	30,6	33,4	36,0	34,4	35,4	35,9	37,0	37,9	39,9	42,6	48,0
9. Terapeutiska hjälpmedel och andra medicinska varaktiga varor	287,3	306,2	313,3	334,7	351,2	326,7	342,2	353,6	363,5	367,2	369,4	387,8	391,7
9.1 Glasögon och andra optiska hjälpmedel	268,1	285,7	292,3	312,2	327,7	298,6	312,8	323,2	332,2	335,7	337,6	354,4	359,0
9.2 Ortopediska hjälpmedel och andra proteser (exkl. tandprotetik)	19,2	20,6	21,0	22,4	23,5	28,1	29,5	30,4	31,3	31,5	31,8	33,3	33,7
10. Administration av hälso- och sjukvård	316,8	314,4	359,0	374,9	355,2	328,4	328,1	347,1	359,4	364,4	373,3	371,0	381,2
10.1 Den offentliga sektorns allmänna administration av hälso- och sjukvård	290,5	286,8	330,3	347,9	324,5	297,6	304,4	312,2	325,0	326,9	312,1	329,3	298,5
10.2 Administration av hälso- och sjukvård och sjukförsäkringar: privat sektor	14,1	14,2	14,3	14,0	16,3	17,2	9,5	18,0	18,2	17,2	19,3	21,5	24,5
10.3 Hälsofrämjande och hälsotillsyn	12,1	13,4	14,4	13,0	14,3	13,6	14,2	16,9	16,				

Tabell 3. Hälso- och sjukvårdsutgifternas struktur efter hälso- och sjukvårdsändamål 1995–2007, % av totala utgifter i löpande priser

Hälso- och sjukvårdsändamål	1995	1996	1997	1998	1999	2000	2001	2002	2003	2004	2005	2006	2007
1. Specialiserad sjukvård	32,7	32,5	31,7	31,8	31,3	32,0	32,2	32,4	32,5	32,4	32,6	33,0	33,0
1.1 Specialiserad somatisk vård	26,6	26,4	25,8	25,9	25,6	26,0	26,5	26,7	27,0	26,9	27,3	27,7	28,0
1.1.1 Slutenvård	19,4	19,3	18,8	18,9	18,4	18,1	18,4	18,3	18,5	18,3	18,7	18,3	18,4
1.1.2 Dagkirurgi	1,4	1,3	1,3	1,3	1,4	1,6	1,6	1,7	1,7	1,8	1,8	1,8	1,8
1.1.3 Öppenvård	5,9	5,8	5,7	5,7	5,8	6,3	6,4	6,7	6,7	6,8	6,8	7,5	7,8
1.1.3.1 Öppenvård	5,4	5,4	5,3	5,3	5,0	5,3	4,9	4,7	4,6	4,5	4,2	4,2	3,9
1.2 Psykiatrisk vård	4,3	4,3	4,2	4,2	3,9	4,2	3,9	3,7	3,5	3,4	3,1	2,9	2,7
1.2.1 Slutenvård	1,6	1,5	1,5	1,5	1,4	1,3	1,1	1,0	0,9	0,8	0,7	0,7	0,6
1.2.1.1 Långvarig psykiatrisk slutenvård (över 180 dygn)	2,7	2,7	2,6	2,6	2,6	2,9	2,8	2,7	2,5	2,5	2,4	2,3	2,1
1.2.1.2 Övrig psykiatrisk slutenvård (högst 180 dygn)	1,1	1,1	1,0	1,0	1,0	1,0	1,0	1,0	1,0	1,1	1,0	1,2	1,1
1.2.2 Öppenvård och vård på dagavdelning	0,1	0,0	0,0	0,0	0,1	0,0	0,0	0,1	0,1	0,0	0,0	0,0	0,0
1.2.3 Övrig psykiatrisk vård	0,7	0,8	0,6	0,7	0,7	0,7	0,9	0,9	1,0	1,0	1,1	1,2	1,0
1.3 Specialiserad sjukvård kommuner och samkommuner köpt av privata (och övrig)	19,4	19,4	19,1	19,0	18,7	18,2	17,9	17,8	17,7	17,8	17,9	18,1	18,0
2. Primärvård (exkl. företagshälsövård, studerandehälsövård och munhälsövård)	7,4	7,4	7,2	7,1	7,0	6,8	6,7	6,5	6,7	6,7	6,8	6,4	6,6
2.1 Sluten primärvård	4,3	4,2	4,1	3,9	3,8	3,6	3,5	3,5	3,6	3,5	3,6	3,4	3,4
2.1.1 Långvård (minst 90 dygn)	3,1	3,2	3,1	3,2	3,3	3,2	3,2	3,1	3,1	3,1	3,2	3,0	3,2
2.1.2 Kortvarig slutenvård	1,5	1,6	1,5	1,6	1,6	1,6	1,5	1,5	1,5	1,5	1,5	1,4	1,4
2.1.2.1 Kortvarig (under 21 dygn) slutenvård	1,5	1,6	1,6	1,6	1,7	1,7	1,6	1,6	1,6	1,6	1,7	1,7	1,8
2.1.2.2 Övrig kortvarig (21–89 dygn) slutenvård	11,5	11,6	11,4	11,3	11,1	10,8	10,6	10,5	10,2	10,3	10,2	10,7	10,4
2.2 Öppen primärvård (exkl. munhälsövård)	0,5	0,5	0,5	0,4	0,4	0,4	0,4	0,5	0,5	0,5	0,5	0,5	0,5
2.2.1 Fysioterapi	0,3	0,3	0,3	0,3	0,3	0,4	0,4	0,4	0,5	0,6	0,5	0,5	0,6
2.2.2 Mentalvård	0,9	0,9	0,9	0,9	0,9	0,8	0,8	0,8	0,8	0,8	0,8	0,8	0,8
2.2.3 Rådgivningsbyråer för mödra- och barnvård samt familjeplanering	0,5	0,5	0,5	0,5	0,5	0,4	0,4	0,5	0,4	0,4	0,4	0,5	0,4
2.2.4 Skolhälsovård	1,6	1,6	1,6	1,6	1,6	1,4	1,4	1,5	1,5	1,5	1,6	1,6	1,6
2.2.5 Hemsjukvård	0,2	0,2	0,2	0,2	0,2	0,3	0,3	0,3	0,3	0,3	0,3	0,3	0,3
2.2.6 Laboratorieundersökning	0,1	0,1	0,1	0,1	0,1	0,2	0,2	0,2	0,2	0,2	0,2	0,2	0,2
2.2.7 Bilddiagnostisk undersökning	6,1	6,2	6,1	6,1	5,9	5,6	5,3	5,0	4,8	4,7	4,6	4,9	4,6
2.2.8 Hälsocentralläkares övriga öppenvårdsverksamhet	1,2	1,2	1,2	1,2	1,2	1,3	1,3	1,3	1,3	1,4	1,4	1,5	1,4
2.2.9 Övrig öppenvårdsverksamhet vårdpersonalen vid hälsovårdscentraler utför	0,5	0,4	0,5	0,5	0,5	0,5	0,7	0,7	0,8	0,9	0,9	1,0	1,0
2.3 Primärvårdstjänster kommuner och samkommuner köpt av privata	5,8	5,8	5,7	5,8	5,7	5,9	5,9	5,7	5,8	5,8	5,8	5,8	5,9
3. Munhälsövård	2,4	2,4	2,3	2,2	2,1	2,1	2,1	2,0	2,0	2,0	2,1	2,1	2,1
3.1 Primärvårdens munhälsövård	2,0	1,9	2,0	1,7	1,9	2,0	1,6	1,3	0,8	0,8	0,9	0,8	1,0
3.2 Privat munhälsövård (omfattas inte av sjukförsäkring)	0,9	0,9	1,0	1,2	1,2	1,6	1,8	2,4	2,4	2,3	2,2	2,2	2,2
3.3 Privat munhälsövård ersatt av sjukförsäkring	0,1	0,1	0,1	0,1	0,1	0,1	0,1	0,1	0,1	0,1	0,1	0,1	0,1
3.4 Studenternas hälsovårdsstiftelses och Försvarsmaktens munhälsövård	0,4	0,4	0,4	0,4	0,4	0,5	0,5	0,5	0,5	0,5	0,5	0,5	0,5
3.5 Tandprotetik	3,1	3,1	3,1	3,3	3,3	3,5	3,5	3,5	3,7	3,7	3,8	3,9	4,0
4. Företagshälsövård och studerandehälsövård	0,3	0,3	0,4	0,4	0,4	0,5	0,5	0,6	0,6	0,6	0,7	0,8	0,8
4.1 Primärvårdens företagshälsövård	2,5	2,5	2,5	2,6	2,7	2,8	2,8	2,8	2,8	2,8	2,8	2,9	3,0
4.2 Företagshälsövård tillhandahållen av privata serviceproducenter	0,1	0,1	0,1	0,1	0,1	0,1	0,1	0,1	0,1	0,1	0,1	0,1	0,1
4.3 Primärvårdens studerandehälsövård	0,2	0,2	0,2	0,2	0,2	0,2	0,2	0,2	0,2	0,2	0,2	0,1	0,1
4.4 Studenternas hälsovårdsstiftelses studerandehälsövård (exkl. tandvård)	6,4	6,1	6,1	5,9	5,8	5,7	5,5	5,4	5,2	5,3	5,2	5,2	5,1
5. Institutionsvård för äldre	5,2	4,9	5,0	4,8	4,6	4,5	4,4	4,2	4,1	4,1	4,0	4,0	4,0
5.1 Offentlig institutionsvård för äldre	1,2	1,2	1,2	1,2	1,2	1,1	1,1	1,1	1,1	1,2	1,3	1,1	1,1
5.2 Privat institutionsvård för äldre	6,3	6,1	5,9	6,0	6,3	6,5	6,2	6,2	6,2	6,0	5,7	5,8	5,8
6. Privat hälso- och sjukvård ersatt av sjukförsäkring	2,2	2,1	2,0	2,1	2,1	2,1	2,1	2,1	2,0	2,0	1,9	1,9	1,9
6.1 Privatläkarevård	0,3	0,3	0,3	0,3	0,3	0,3	0,3	0,3	0,3	0,3	0,3	0,3	0,3
6.1.1 Allmänläkarevård	1,8	1,8	1,7	1,8	1,8	1,8	1,8	1,8	1,8	1,7	1,6	1,7	1,7
6.1.2 Specialistvård	2,6	2,3	2,3	2,3	2,7	2,9	2,6	2,6	2,6	2,5	2,4	2,4	2,4
6.2 Privat rehabilitering	0,3	0,4	0,4	0,4	0,4	0,4	0,4	0,4	0,4	0,3	0,3	0,3	0,3
6.3 Privat laboratorieundersökning	0,6	0,5	0,5	0,5	0,5	0,5	0,5	0,5	0,5	0,5	0,5	0,5	0,6
6.4 Privat bildiagnostisk undersökning	0,7	0,8	0,7	0,7	0,6	0,6	0,6	0,6	0,7	0,7	0,6	0,6	0,6
6.5 Övrig privat undersökning och vård	2,1	2,0	2,0	1,9	1,7	1,8	1,7	1,7	1,7	1,7	1,7	1,5	1,5
7. Övrig hälso- och sjukvård	1,4	1,4	1,4	1,3	1,2	1,3	1,2	1,2	1,2	1,2	1,1	1,1	1,1
7.1 Kommunal institutionsvård för personer med utvecklingsstörning	0,2	0,2	0,2	0,2	0,2	0,2	0,2	0,2	0,2	0,2	0,2	0,2	0,2
7.2 Institutionsvård för personer med utvecklingsstörning kommuner och samkommuner	0,5	0,4	0,4	0,4	0,3	0,3	0,3	0,4	0,3	0,3	0,3	0,3	0,3
7.3 Försvarsmaktens och fängvårdsväsendets hälso- och sjukvård (exkl. tandvård)	12,7	13,2	13,6	14,0	14,8	14,7	15,0	15,2	15,3	15,5	15,5	14,3	14,1
8. Läkemedel och andra medicinska förbrukningsartiklar	10,2	10,7	11,3	11,1	12,0	11,9	12,3	12,5	12,7	13,0	12,8	12,3	11,9
8.1 Receptförskrivna läkemedel	5,3	5,6	6,0	6,1	7,0	6,7	6,6	6,8	6,8	6,9	6,6	6,3	6,0
8.1.1 Grundersättning	4,8	4,8	5,0	4,7	4,6	4,8	5,2	5,3	5,3	5,4	5,4	5,2	5,2
8.1.2 Specialersättning	0,2	0,2	0,3	0,3	0,4	0,4	0,5	0,5	0,6	0,7	0,7	0,8	0,8
8.1.3 Tilläggsersättning	2,1	2,2	1,9	2,5	2,5	2,4	2,3	2,3	2,2	2,4	2,4	1,7	1,9
8.2 Egenvårdsläkemedel	0,3	0,3	0,3	0,3	0,4	0,3	0,3	0,3	0,3	0,3	0,3	0,3	0,3
8.3 Övriga medicinska dagligvaror	2,7	2,8	2,8	3,0	3,0	2,8	2,8	2,7	2,7	2,7	2,6	2,7	2,7
9. Terapeutiska hjälpmedel och andra medicinska varaktiga varor	2,5	2,6	2,6	2,8	2,8	2,5	2,5	2,5	2,5	2,4	2,4	2,5	2,4
9.1 Glasögon och andra optiska hjälpmedel	0,2	0,2	0,2	0,2	0,2	0,2	0,2	0,2	0,2	0,2	0,2	0,2	0,2
9.2 Ortopediska hjälpmedel och andra proteser (exkl. tandprotetik)	3,0	2,9	3,3	3,3	3,1	2,8	2,6	2,6	2,7	2,6	2,6	2,6	2,6
10. Administration av hälso- och sjukvård	2,7	2,6	3,0	3,1	2,8	2,5	2,5	2,4	2,4	2,4	2,2	2,3	2,0
10.1 Den offentliga sektorns allmänna administration av hälso- och sjukvård	0,1	0,1	0,1	0,1	0,1	0,1	0,1	0,1	0,1	0,1	0,1	0,1	0,2
10.2 Administration av hälso- och sjukvård och sjukförsäkringar: privat sektor	0,1	0,1	0,1	0,1	0,1	0,1	0,1	0,1	0,1	0,1	0,3	0,1	0,4
10.3 Hälsöfrämjande och hälsotillsyn	1,3	1,4	1,4	1,4	1,4	1,4	1,3	1,3	1,3	1,4	1,4	1,5	1,5
11. Resor	0,5	0,5	0,5	0,5	0,5	0,5	0,5	0,5	0,5	0,5	0,5	0,5	0,5
11.1 Resor ersatta av sjukförsäkring: ambulans	0,8	0,9	0,9	0,9	0,9	0,9	0,8	0,8	0,8	0,8	0,9	0,9	1,0
11.2 Resor ersatta av sjukförsäkring: övriga	4,6	4,7	5,1	4,6	4,8	4,9	5,2	5,6	5,4	5,2	5,2	5,7	5,8
12. Hälso- och sjukvårdens offentliga bruttoinvesteringar	3,7	3,8	4,3	3,8	3,8	3,7	3,9	4,3	4,2	4,0	4,0	4,5	4,5
12.1 Hälso- och sjukvårdens offentliga bruttoinvesteringar	0,9	0,9	0,8	0,9	0,9	1,2	1,2	1,3	1,2	1,2	1,2	1,2	1,3
12.2 Hälso- och sjukvårdens privata bruttoinvesteringar	100,0	100,0	100,0	100,0	100,0	100,0	100,0	100,0	100,0	100,0	100,0	100,0	100,0
Totala hälso- och sjukvårdsutgifter	100,0	100,0	100,0	100,0	100,0	100,0	100,0	100,0	100,0	100,0	100,0	100,0	100,0

Tabell 4a. Utgifter för äldreomsorg 1995-2007, löpande priser, mn euro***

Hälsa- och sjukvårdsändamål	1995	1996	1997	1998	1999	2000	2001	2002	2003	2004	2005	2006	2007
1. Driftutgifter för äldreomsorg	1 306,2	1 382,8	1 366,1	1 422,6	1 488,8	1 590,2	1 732,2	1 869,5	2 015,2	2 184,9	2 350,0	2 456,8	2 664,3
1.1 Institutionsvård för äldre	480,6	485,5	504,7	511,8	524,4	543,3	573,0	600,4	617,8	668,9	693,2	715,4	748,5
1.1.1 Tjänster producerade av offentliga tjänsteleverantörer	390,7	391,0	408,2	412,0	418,0	434,0	455,3	473,4	485,9	518,6	525,5	558,9	587,1
1.1.2 Tjänster producerade av privata tjänsteleverantörer**	89,9	94,5	96,5	99,8	106,3	109,4	117,7	127,1	131,9	150,4	167,6	156,5	161,3
1.2 Primärvårdens offentliga långvård (minst 90 dygn) (65 år och över)	296,8	306,3	303,9	306,5	312,6	311,9	333,1	352,0	391,4	401,5	440,5	429,8	461,7
1.3 Hemservice*	291,7	310,6	310,0	328,5	343,4	377,7	406,5	419,6	430,0	453,3	468,0	485,4	503,4
1.3.1 Tjänster producerade av offentliga tjänsteleverantörer*	277,6	295,4	292,3	307,8	321,7	353,1	376,2	385,4	394,9	416,1	430,7	447,7	467,4
1.3.2 Tjänster man köpt av privata tjänsteleverantörer*	14,1	15,2	17,7	20,7	21,7	24,6	30,3	34,1	35,1	37,2	37,3	37,8	36,0
1.4 Övriga tjänster för äldre*	237,0	280,4	247,6	275,7	308,4	357,3	419,6	497,6	576,0	661,2	748,5	826,2	950,8
1.4.1 Tjänster producerade av offentliga tjänsteleverantörer*	154,5	180,1	126,1	131,2	137,3	159,4	180,0	213,4	232,3	276,5	312,0	298,2	360,1
1.4.2 Tjänster man köpt av privata tjänsteleverantörer*	82,5	100,3	121,5	144,5	171,1	197,9	239,6	284,2	343,7	384,6	436,4	528,0	590,7
2. Investeringar i äldreomsorg	38,9	43,6	35,1	26,4	29,6	39,5	40,0	42,7	62,1	50,6	61,0	63,4	59,4
2.1 Kommunernas investeringar i institutionsvård för äldre	33,6	40,9	34,4	25,8	29,1	39,0	38,5	42,0	60,1	49,8	59,9	63,0	59,2
2.2 Investeringar gjorda av samkommuner för ålderdomshem	5,4	2,8	0,7	0,5	0,5	0,4	1,6	0,6	2,0	0,7	1,0	0,3	0,2
Totala utgifter för äldreomsorg	1 345,1	1 426,5	1 401,2	1 448,9	1 518,4	1 629,7	1 772,2	1 912,2	2 077,3	2 235,5	2 411,0	2 520,2	2 723,8

* = Enligt systemet för hälsoräkenskaper (SHA) ingår klassen inte i hälso- och sjukvårdsutgifterna, men den ingår i utgiftsklassen HC.R.6.1 för hälsorelaterade ändamål.

** = Klassen inbegriper tjänster kommuner och samkommuner köpt av privata, Statskontorets köp av långvård samt Penningautomatföreningens verksamhetsstöd till äldreomsorg.

*** = Tjänster hushållen själva köpt ingår inte i granskningen.

Tabell 4b. Äldreomsorgens utgiftsstruktur 1995-2007, %***

Hälsa- och sjukvårdsändamål	1995	1996	1997	1998	1999	2000	2001	2002	2003	2004	2005	2006	2007
1. Driftutgifter för äldreomsorg	97,1	96,9	97,5	98,2	98,0	97,6	97,7	97,8	97,0	97,7	97,5	97,5	97,8
1.1 Institutionsvård för äldre	35,7	34,0	36,0	35,3	34,5	33,3	32,3	31,4	29,7	29,9	28,8	28,4	27,5
1.1.1 Tjänster producerade av offentliga tjänsteleverantörer	29,0	27,4	29,1	28,4	27,5	26,6	25,7	24,8	23,4	23,2	21,8	22,2	21,6
1.1.2 Tjänster producerade av privata tjänsteleverantörer**	6,7	6,6	6,9	6,9	7,0	6,7	6,6	6,6	6,4	6,7	7,0	6,2	5,9
1.2 Primärvårdens offentliga långvård (minst 90 dygn) (65 år och över)	22,1	21,5	21,7	21,2	20,6	19,1	18,8	18,4	18,8	18,0	18,3	17,1	16,9
1.3 Hemservice*	21,7	21,8	22,1	22,7	22,6	23,2	22,9	21,9	20,7	20,3	19,4	19,3	18,5
1.3.1 Tjänster producerade av offentliga tjänsteleverantörer*	20,6	20,7	20,9	21,2	21,2	21,7	21,2	20,2	19,0	18,6	17,9	17,8	17,2
1.3.2 Tjänster man köpt av privata tjänsteleverantörer*	1,1	1,1	1,3	1,4	1,4	1,5	1,7	1,8	1,7	1,7	1,5	1,5	1,3
1.4 Övriga tjänster för äldre*	17,6	19,7	17,7	19,0	20,3	21,9	23,7	26,0	27,7	29,6	31,0	32,8	34,9
1.4.1 Tjänster producerade av offentliga tjänsteleverantörer*	11,5	12,6	9,0	9,1	9,0	9,8	10,2	11,2	11,2	12,4	12,9	11,8	13,2
1.4.2 Tjänster man köpt av privata tjänsteleverantörer*	6,1	7,0	8,7	10,0	11,3	12,1	13,5	14,9	16,5	17,2	18,1	21,0	21,7
2. Investeringar i äldreomsorg	2,9	3,1	2,5	1,8	2,0	2,4	2,3	2,2	3,0	2,3	2,5	2,5	2,2
2.1 Kommunernas investeringar i institutionsvård för äldre	2,5	2,9	2,5	1,8	1,9	2,4	2,2	2,2	2,9	2,2	2,5	2,5	2,2
2.2 Investeringar gjorda av samkommuner för ålderdomshem	0,4	0,2	0,0	0,0	0,0	0,0	0,1	0,0	0,1	0,0	0,0	0,0	0,0
Totala utgifter för äldreomsorg	100,0	100,0	100,0	100,0	100,0	100,0	100,0	100,0	100,0	100,0	100,0	100,0	100,0

* = Enligt systemet för hälsoräkenskaper (SHA) ingår klassen inte i hälso- och sjukvårdsutgifterna, men den ingår i utgiftsklassen HC.R.6.1 för hälsorelaterade ändamål.

** = Klassen inbegriper tjänster kommuner och samkommuner köpt av privata, Statskontorets köp av långvård samt Penningautomatföreningens verksamhetsstöd till äldreomsorg.

*** = Tjänster hushållen själva köpt ingår inte i granskningen.

Tabell 5a. Utgifter för läkemedel (inkl. sjukhusläkemedel) och andra medicinska förbrukningsartiklar 1995-2007, löpande priser, mn euro

Hälsa- och sjukvårdsändamål	1995	1996	1997	1998	1999	2000	2001	2002	2003	2004	2005	2006	2007
1. Läkemedel och andra medicinska förbrukningsartiklar (inkl. sjukhusläkemedel)	1 106,5	1 223,3	1 301,4	1 402,1	1 550,9	1 630,0	1 802,7	1 986,1	2 116,5	2 269,4	2 420,5	2 364,6	2 480,8
1.1 Receptförskrivna läkemedel	773,3	855,2	932,0	957,7	1 083,9	1 141,0	1 265,7	1 403,1	1 506,5	1 626,4	1 698,5	1 702,2	1 749,8
1.1.1 Grundersättning	398,5	449,9	497,7	524,4	632,3	640,5	683,1	758,5	808,3	860,2	879,0	870,3	878,0
1.1.2 Specialersättning	360,6	386,8	409,9	403,6	414,7	457,7	534,5	590,4	628,8	677,7	720,0	717,9	760,5
1.1.3 Tilläggsersättning	14,1	18,4	24,5	29,6	37,0	42,8	48,1	54,2	69,4	88,5	99,5	114,0	111,3
1.2 Egenvårdsläkemedel	158,9	172,9	157,7	214,4	228,2	236,0	251,0	260,0	270,0	278,0	319,0	238,4	275,0
1.3 Sjukhusläkemedel	150,3	171,3	185,7	201,0	206,7	222,0	253,0	288,0	302,0	325,0	360,0	379,0	408,0
1.4 Övriga medicinska dagligvaror	24,0	24,0	26,0	29,0	32,0	31,0	33,0	35,0	38,0	40,0	43,0	45,0	48,0

Tabell 5b. Utgiftsstruktur för läkemedel (inkl. sjukhusläkemedel) och andra medicinska förbrukningsartiklar 1995–2007, %

Hälsa- och sjukvårdsändamål	1995	1996	1997	1998	1999	2000	2001	2002	2003	2004	2005	2006	2007
1. Läkemedel och andra medicinska förbrukningsartiklar (inkl. sjukhusläkemedel)	100	100	100	100	100	100	100	100	100	100	100	100	100
1.1 Receptförskrivna läkemedel	69,9	69,9	71,6	68,3	69,9	70,0	70,2	70,6	71,2	71,7	70,2	72,0	70,5
1.1.1 Grundersättning	36,0	36,8	38,2	37,4	40,8	39,3	37,9	38,2	38,2	37,9	36,3	36,8	35,4
1.1.2 Specialersättning	32,6	31,6	31,5	28,8	26,7	28,1	29,6	29,7	29,7	29,9	29,7	30,4	30,7
1.1.3 Tilläggsersättning	1,3	1,5	1,9	2,1	2,4	2,6	2,7	2,7	3,3	3,9	4,1	4,8	4,5
1.2 Egenvårdsläkemedel	14,4	14,1	12,1	15,3	14,7	14,5	13,9	13,1	12,8	12,2	13,2	10,1	11,1
1.3 Sjukhusläkemedel	13,6	14,0	14,3	14,3	13,3	13,6	14,0	14,5	14,3	14,3	14,9	16,0	16,4
1.4 Övriga medicinska dagligvaror	2,2	2,0	2,0	2,1	2,1	1,9	1,8	1,8	1,8	1,8	1,8	1,9	1,9

Tabell 6a. Finansiering av hälso- och sjukvårdsutgifter 1995–2007, löpande priser, mn euro

Finansiär	ICHA-HF	1995	1996	1997	1998	1999	2000	2001	2002	2003	2004	2005	2006	2007
1. Offentlig finansiering	HF.1	5 439,7	5 735,8	5 940,3	6 180,1	6 476,6	6 788,5	7 416,0	8 090,0	8 608,0	9 146,4	9 755,9	10 368,9	10 977,6
1.1 Allmän offentlig förvaltning (exkl. FPA)	HF.1.1	4 498,4	4 706,2	4 847,1	5 004,0	5 207,7	5 463,2	5 960,2	6 490,3	6 877,2	7 280,7	7 813,8	8 322,2	8 840,5
1.1.1 Stat	HF.1.1.1	1 999,9	1 762,0	1 508,0	1 423,9	1 444,7	1 702,5	1 823,2	1 973,3	2 226,6	2 561,9	2 851,5	3 077,1	3 292,1
1.1.2 Kommuner	HF.1.1.3	2 498,5	2 944,2	3 339,1	3 580,1	3 763,0	3 760,6	4 137,0	4 517,0	4 650,6	4 718,7	4 962,3	5 245,0	5 548,4
1.2 FPA	HF.1.2	941,3	1 029,5	1 093,2	1 176,1	1 268,9	1 325,3	1 455,8	1 599,7	1 730,9	1 865,8	1 942,1	2 046,7	2 137,1
2. Privat finansiering	HF.2	2 114,3	2 240,3	2 289,0	2 425,8	2 584,6	2 765,0	2 908,3	3 098,2	3 264,0	3 383,5	3 522,3	3 522,1	3 728,7
2.1 Understödsfonder	HF.2.1	38,1	40,7	41,5	43,6	46,1	49,6	46,0	54,3	55,3	55,4	55,0	56,2	57,4
2.2 Privat försäkring	HF.2.2	148,5	150,5	175,1	178,4	187,8	192,8	197,5	204,4	216,4	223,5	230,8	243,4	253,4
2.3 Hushåll	HF.2.3	1 650,3	1 749,5	1 775,7	1 882,4	2 008,8	2 128,2	2 234,7	2 366,5	2 479,4	2 566,4	2 665,9	2 640,1	2 772,4
2.4 Hushållens icke-vinstdrivande organisationer	HF.2.4	112,3	132,2	118,4	121,0	121,6	141,4	155,5	175,7	187,4	187,8	199,7	205,1	220,9
2.5 Arbetsgivare	HF.2.5	165,1	167,4	178,3	200,5	220,4	253,1	274,7	297,4	325,5	350,3	370,9	377,3	424,6
Totalt		7 554,0	7 976,1	8 229,3	8 605,9	9 061,2	9 553,5	10 324,4	11 188,1	11 872,0	12 529,9	13 278,2	13 891,0	14 706,3

Tabell 6b. Finansiering av hälso- och sjukvårdsutgifter 1995–2007, % av de totala utgifterna

Finansiär	ICHA-HF	1995	1996	1997	1998	1999	2000	2001	2002	2003	2004	2005	2006	2007
1. Offentlig finansiering	HF.1	72,0	71,9	72,2	71,8	71,5	71,1	71,8	72,3	72,5	73,0	73,5	74,6	74,6
1.1 Allmän offentlig förvaltning (exkl. FPA)	HF.1.1	59,5	59,0	58,9	58,1	57,5	57,2	57,7	58,0	57,9	58,1	58,8	59,9	60,1
1.1.1 Stat	HF.1.1.1	26,5	22,1	18,3	16,5	15,9	17,8	17,7	17,6	18,8	20,4	21,5	22,2	22,4
1.1.2 Kommuner	HF.1.1.3	33,1	36,9	40,6	41,6	41,5	39,4	40,1	40,4	39,2	37,7	37,4	37,8	37,7
1.2 FPA	HF.1.2	12,5	12,9	13,3	13,7	14,0	13,9	14,1	14,3	14,6	14,9	14,6	14,7	14,5
2. Privat finansiering	HF.2	28,0	28,1	27,8	28,2	28,5	28,9	28,2	27,7	27,5	27,0	26,5	25,4	25,4
2.1 Understödsfonder	HF.2.1	0,5	0,5	0,5	0,5	0,5	0,5	0,4	0,5	0,5	0,4	0,4	0,4	0,4
2.2 Privat försäkring	HF.2.2	2,0	1,9	2,1	2,1	2,1	2,0	1,9	1,8	1,8	1,8	1,7	1,8	1,7
2.3 Hushåll	HF.2.3	21,8	21,9	21,6	21,9	22,2	22,3	21,6	21,2	20,9	20,5	20,1	19,0	18,9
2.4 Hushållens icke-vinstdrivande organisationer	HF.2.4	1,5	1,7	1,4	1,4	1,3	1,5	1,5	1,6	1,6	1,5	1,5	1,5	1,5
2.5 Arbetsgivare	HF.2.5	2,2	2,1	2,2	2,3	2,4	2,6	2,7	2,7	2,7	2,8	2,8	2,7	2,9
Totalt		100,0	100,0	100,0	100,0	100,0	100,0	100,0	100,0	100,0	100,0	100,0	100,0	100,0

Tabell 7a. Hälso- och sjukvårdsutgifter efter hälso- och sjukvårdsändamål och finansår 2007, löpande priser, mn euro

Hälso- och sjukvårdsändamål	Finansår									
	HF.1	HF.1.1	HF.1.2	HF.2	HF.2.1	HF.2.2	HF.2.3	HF.2.4	HF.2.5	HF.0
	Offentlig finansiering	Stat och kommuner	FPA	Privat finansiering	Understödsf.	Privat finansiering	Hushåll	Hushållens icke-vinstdrivande organisationer	Arbetsgivare	Totalt
1. Specialiserad sjukvård	4 443,8	4 443,1	0,6	408,8	3,0	195,7	204,0		6,1	4 852,6
1.1 Specialiserad somatisk vård	3 750,7	3 750,7		373,4	0,0	195,7	177,7			4 124,0
1.1.1 Slutenvård	2 422,4	2 422,4		282,5		195,7	86,8			2 704,9
1.1.2 Dagkirurgi	238,1	238,1		31,8			31,8			269,9
1.1.3 Öppenvård	1 090,2	1 090,2		59,0	0,0		59,0			1 149,2
1.2 Psykiatrisk vård	548,3	548,3		30,8			24,7		6,1	579,0
1.2.1 Slutenvård	378,9	378,9		24,7			24,7			403,6
1.2.1.1 Långvarig psykiatrisk slutenvård (över 180 dygn)	83,6	83,6		8,7			8,7			92,3
1.2.1.2 Övrig psykiatrisk slutenvård (högst 180 dygn)	295,3	295,3		16,0			16,0			311,3
1.2.2 Öppenvård och vård på dagavdelning	168,7	168,7		0,0			0,0			168,7
1.2.3 Övrig psykiatrisk vård	0,7	0,7		6,1					6,1	6,8
1.3 Specialiserad sjukvård kommuner och samkommuner köpt av privata (och övrig)	144,9	144,2	0,6	4,7	3,0		1,7			149,5
2. Primärvård (exkl. företagshälsövård, studerandehälsövård och munhälsövård)	2 365,9	2 365,9		285,0	16,3	43,2	225,4			2 650,8
2.1 Sluten primärvård	827,2	827,2		148,6			148,6			975,8
2.1.1 Långvård (minst 90 dygn)	426,3	426,3		79,3			79,3			505,5
2.1.2 Kortvarig slutenvård	400,9	400,9		69,4			69,4			470,3
2.1.2.1 Kortvarig (under 21 dygn) slutenvård	177,0	177,0		30,8			30,8			207,8
2.1.2.2 Övrig kortvarig (21–89 dygn) slutenvård	223,9	223,9		38,6			38,6			262,4
2.2 Öppen primärvård (exkl. munhälsövård)	1 407,5	1 407,5		120,0		43,2	76,8			1 527,5
2.2.1 Fysioterapi	24,6	24,6		48,2		43,2	4,9			72,8
2.2.2 Mentalvård	85,4	85,4								85,4
2.2.3 Rådgivningsbyråer för mödra- och barnavård samt familjeplanering	122,4	122,4								122,4
2.2.4 Skolhälsovård	62,2	62,2								62,2
2.2.5 Hemsjukvård	225,1	225,1		15,4			15,4			240,4
2.2.6 Laboratorieundersökning	40,9	40,9								40,9
2.2.7 Bilddiagnostisk undersökning	24,4	24,4								24,4
2.2.8 Hälsocentralläkarens övriga öppenvårdsverksamhet	627,2	627,2		43,1			43,1			670,2
2.2.9 Övrig öppenvårdsverksamhet vårdpersonalen vid hälsovårdscentraler utförd	195,3	195,3		13,4			13,4			208,7
2.3 Primärvårdstjänster kommuner och samkommuner köpt av privata	131,2	131,2		16,3	16,3					147,5
3. Munhälsövård	342,9	249,4	93,5	523,5	9,1		503,8		10,6	866,5
3.1 Primärvårdens munhälsövård	228,5	228,5		79,4			79,4			307,9
3.2 Privat munhälsövård (omfattas inte av sjukförsäkringen)	19,2	19,2		126,1			126,1			145,3
3.3 Privat munhälsövård ersatt av sjukförsäkring	93,5		93,5	234,4	9,1		225,3			327,9
3.4 Studenternas hälsovårdsstiftelses och Försvarsmaktens munhälsövård	1,8	1,8		10,6				10,6		12,4
3.5 Tandprotetik				73,0			73,0			73,0
4. Företagshälsövård och studerandehälsövård	276,4	34,9	241,5	312,9			0,7		21,7	589,3
4.1 Primärvårdens företagshälsövård	72,8	24,8	48,0	43,6					43,6	116,4
4.2 Företagshälsövård tillhandahållen av privata serviceproducenter	193,5		193,5	247,0					247,0	440,5
4.3 Primärvårdens studerandehälsövård	10,1	10,1		0,7			0,7			10,8
4.4 Studenternas hälsovårdsstiftelses studerandehälsövård (exkl. tandvård)				21,7					21,7	21,7
5. Institutionsvård för äldre	570,8	570,8		177,7			146,5		31,2	748,5
5.1 Offentlig institutionsvård för äldre	457,2	457,2		129,9			129,9			587,1
5.2 Privat institutionsvård för äldre	113,6	113,6		47,8			16,6		31,2	161,3
6. Privat hälso- och sjukvård ersatt av sjukförsäkring	406,6	74,8	331,8	451,9			356,9		95,0	858,5
6.1 Privattläkarvård	65,5		65,5	218,8			218,8			284,3
6.1.1 Allmänläkarvård	7,2		7,2	30,8			30,8			38,1
6.1.2 Specialistvård	58,3		58,3	188,0			188,0			246,3
6.2 Privat rehabilitering	295,0	74,8	220,2	53,1			53,1			348,1
6.3 Privat laboratorieundersökning	13,3		13,3	33,3			33,3			46,6
6.4 Privat bildiagnostisk undersökning	32,6		32,6	51,3			51,3			83,9
6.5 Övrig privat undersökning och vård	0,1		0,1	95,4			0,4		95,0	95,5
7. Övrig hälso- och sjukvård	219,3	219,3		6,3			6,3			225,6
7.1 Kommunal institutionsvård för personer med utvecklingsstörning	155,0	155,0		5,3			5,3			160,3
7.2 Institutionsvård för personer med utvecklingsstörning kommuner och samkommuner	24,6	24,6		1,1			1,1			25,7
7.3 Försvarsmaktens och fängvårdsväsendets hälso- och sjukvård (exkl. tandvård)	39,6	39,6								39,6
8. Läkemedel och andra medicinska förbrukningsartiklar	1 141,9		1 141,9	930,9	12,9		918,0			2 072,8
8.1 Receptförskrivna läkemedel	1 141,9		1 141,9	607,9	12,9		595,0			1 749,8
8.1.1 Grundersättning	368,7		368,7	509,3	12,9		496,4			878,0
8.1.2 Specialersättning	661,9		661,9	98,6			98,6			760,5
8.1.3 Tilläggsersättning	111,3		111,3							111,3
8.2 Egenvårdsläkemedel				275,0			275,0			275,0
8.3 Övriga medicinska dagligvaror				48,0			48,0			48,0
9. Terapeutiska hjälpmedel och andra medicinska varaktiga varor				391,7	6,0		385,7			391,7
9.1 Glasögon och andra optiska hjälpmedel				358,0	6,0		352,0			358,0
9.2 Ortopediska hjälpmedel och andra proteser (exkl. tandprotetik)				33,7			33,7			33,7
10. Administration av hälso- och sjukvård	353,0	221,5	131,5	28,3	10,1	14,4	0,4		3,4	381,2
10.1 Den offentliga sektorns allmänna administration av hälso- och sjukvård	294,7	163,3	131,5	3,8			0,4		3,4	298,5
10.2 Administration av hälso- och sjukvård och sjukförsäkringar: privat sektor				24,5	10,1	14,4				24,5
10.3 Hälsofrämjande och hälsotillsyn	58,3	58,3								58,3
11. Resor	196,3		196,3	24,7			24,7			220,9
11.1 Resor ersatta av sjukförsäkring: ambulans	71,0		71,0	8,9			8,9			79,9
11.2 Resor ersatta av sjukförsäkring: övriga	125,3		125,3	15,7			15,7			141,0
12. Hälso- och sjukvårdens bruttoinvesteringar	660,9	660,9		187,0				53,0	134,0	847,9
12.1 Hälso- och sjukvårdens offentliga bruttoinvesteringar	660,9	660,9								660,9
12.2 Hälso- och sjukvårdens privata bruttoinvesteringar	0,0	0,0		187,0				53,0	134,0	187,0
Totala hälso- och sjukvårdsutgifter	10 977,6	8 840,5	2 137,1	3 728,7	57,4	253,4	2 772,4	220,9	424,6	14 706,3

Tabell 7b. Hälso- och sjukvårdsutgifternas struktur efter hälso- och sjukvårdsändamål och finansier 2007, % av finansårssektorns totala utgifter

Hälso- och sjukvårdsändamål	Finansier									
	HF.1	HF.1.1	HF.1.2	HF.2	HF.2.1	HF.2.2	HF.2.3	HF.2.4	HF.2.5	HF.0
	Offentlig finansiering	Stat och kommuner	FPA	Privat finansiering	Understödsf.	Privat finansiering	Hushåll	Hushållens icke-vinstdrivande organisationer	Arbetsgivare	Totalt
1. Specialiserad sjukvård	91,6	91,6	0,0	8,4	0,1	4,0	4,2	0,1		100,0
1.1 Specialiserad somatisk vård	91,0	91,0		9,1	0,0	4,8	4,3			100,0
1.1.1 Slutenvård	89,6	89,6		10,5		7,2	3,2			100,0
1.1.2 Dagkirurgi	88,2	88,2		11,8			11,8			100,0
1.1.3 Öppenvård	94,9	94,9		5,1	0,0		5,1			100,0
1.2 Psykiatrisk vård	94,7	94,7		5,3			4,3	1,1		100,0
1.2.1 Slutenvård	93,9	93,9		6,1			6,1			100,0
1.2.1.1 Långvarig psykiatrisk slutenvård (över 180 dygn)	90,6	90,6		9,4			9,4			100,0
1.2.1.2 Övrig psykiatrisk slutenvård (högst 180 dygn)	94,9	94,9		5,1			5,1			100,0
1.2.2 Öppenvård och vård på dagavdelning	100,0	100,0		0,0			0,0			100,0
1.2.3 Övrig psykiatrisk vård	10,6	10,6		89,4				89,4		100,0
1.3 Specialiserad sjukvård kommuner och samkommuner köpt av privata (och övrig)	96,9	96,5	0,4	3,1	2,0		1,1			100,0
2. Primärvård (exkl. företagshälsövård, studerandehälsövård och munhälsövård)	89,3	89,3		10,8	0,6	1,6	8,5			100,0
2.1 Sluten primärvård	84,8	84,8		15,2			15,2			100,0
2.1.1 Långvård (minst 90 dygn)	84,3	84,3		15,7			15,7			100,0
2.1.2 Kortvarig slutenvård	85,3	85,3		14,8			14,8			100,0
2.1.2.1 Kortvarig (under 21 dygn) slutenvård	85,2	85,2		14,8			14,8			100,0
2.1.2.2 Övrig kortvarig (21–89 dygn) slutenvård	85,3	85,3		14,7			14,7			100,0
2.2 Öppen primärvård (exkl. munhälsövård)	92,1	92,1		7,9		2,8	5,0			100,0
2.2.1 Fysioterapi	33,8	33,8		66,2		59,4	6,8			100,0
2.2.2 Mentalvård	100,0	100,0								100,0
2.2.3 Rådgivningsbyråer för mödra- och barnavård samt familjeplanering	100,0	100,0								100,0
2.2.4 Skolhälsovård	100,0	100,0								100,0
2.2.5 Hemsjukvård	93,6	93,6		6,4			6,4			100,0
2.2.6 Laboratorieundersökning	100,0	100,0								100,0
2.2.7 Bilddiagnostisk undersökning	100,0	100,0								100,0
2.2.8 Hälsocentralläkares övriga öppenvårdsverksamhet	93,6	93,6		6,4			6,4			100,0
2.2.9 Övrig öppenvårdsverksamhet vårdpersonalen vid hälsovårdscentraler utför	93,6	93,6		6,4			6,4			100,0
2.3 Primärvårdstjänster kommuner och samkommuner köpt av privata	88,9	88,9		11,1	11,1					100,0
3. Munhälsövård	39,6	28,8	10,8	60,4	1,1		58,2	1,2		100,0
3.1 Primärvårdens munhälsövård	74,2	74,2		25,8			25,8			100,0
3.2 Privat munhälsövård (omfattas inte av sjukförsäkringen)	13,2	13,2		86,8			86,8			100,0
3.3 Privat munhälsövård ersatt av sjukförsäkring	28,5		28,5	71,5	2,8		68,7			100,0
3.4 Studenternas hälsovårdsstiftelses och Försvarsmaktens munhälsövård	14,4	14,4		85,6				85,6		100,0
3.5 Tandprotetik				100,0			100,0			100,0
4. Företagshälsövård och studerandehälsövård	46,9	5,9	41,0	53,1			0,1	3,7	49,3	100,0
4.1 Primärvårdens företagshälsövård	62,6	21,3	41,3	37,5					37,5	100,0
4.2 Företagshälsövård tillhandahållen av privata serviceproducenter	43,9		43,9	56,1					56,1	100,0
4.3 Primärvårdens studerandehälsövård	93,8	93,8		6,2			6,2			100,0
4.4 Studenternas hälsovårdsstiftelses studerandehälsövård (exkl. tandvård)				100,0				100,0		100,0
5. Institutionsvård för äldre	76,3	76,3		23,7			19,6	4,2		100,0
5.1 Offentlig institutionsvård för äldre	77,9	77,9		22,1			22,1			100,0
5.2 Privat institutionsvård för äldre	70,4	70,4		29,6			10,3	19,3		100,0
6. Privat hälso- och sjukvård ersatt av sjukförsäkring	47,4	8,7	38,7	52,6			41,6	11,1		100,0
6.1 Privattäkarvård	23,1		23,1	77,0			77,0			100,0
6.1.1 Allmänläkarvård	19,0		19,0	81,0			81,0			100,0
6.1.2 Specialistvård	23,7		23,7	76,3			76,3			100,0
6.2 Privat rehabilitering	84,8	21,5	63,3	15,3			15,3			100,0
6.3 Privat laboratorieundersökning	28,5		28,5	71,5			71,5			100,0
6.4 Privat bilddiagnostisk undersökning	38,9		38,9	61,1			61,1			100,0
6.5 Övrig privat undersökning och vård	0,1		0,1	99,9			0,4	99,4		100,0
7. Övrig hälso- och sjukvård	97,2	97,2		2,8			2,8			100,0
7.1 Kommunal institutionsvård för personer med utvecklingsstörning	96,7	96,7		3,3			3,3			100,0
7.2 Institutionsvård för personer med utvecklingsstörning kommuner och samkommuner	95,9	95,9		4,2			4,2			100,0
7.3 Försvarsmaktens och fängvårdsväsendets hälso- och sjukvård (exkl. tandvård)	100,0	100,0								100,0
8. Läkemedel och andra medicinska förbrukningsartiklar	55,1		55,1	44,9	0,6		44,3			100,0
8.1 Receptförskrivna läkemedel	65,3		65,3	34,7	0,7		34,0			100,0
8.1.1 Grundersättning	42,0		42,0	58,0	1,5		56,5			100,0
8.1.2 Specialersättning	87,0		87,0	13,0			13,0			100,0
8.1.3 Tilläggsersättning	100,0		100,0							100,0
8.2 Egenvårdsläkemedel				100,0			100,0			100,0
8.3 Övriga medicinska dagligvaror				100,0			100,0			100,0
9. Terapeutiska hjälpmedel och andra medicinska varaktiga varor				100,0	1,5		98,5			100,0
9.1 Glasögon och andra optiska hjälpmedel				100,0	1,7		98,3			100,0
9.2 Ortopediska hjälpmedel och andra proteser (exkl. tandprotetik)				100,0			100,0			100,0
10. Administration av hälso- och sjukvård	92,6	58,1	34,5	7,4	2,6	3,8	0,1	0,9		100,0
10.1 Den offentliga sektorns allmänna administration av hälso- och sjukvård	98,7	54,7	44,0	1,3			0,1	1,1		100,0
10.2 Administration av hälso- och sjukvård och sjukförsäkringar: privat sektor				100,0	41,1	58,9				100,0
10.3 Hälsofrämjande och hälsotillsyn	100,0	100,0								100,0
11. Resor	88,8		88,8	11,2			11,2			100,0
11.1 Resor ersatta av sjukförsäkring: ambulans	88,8		88,8	11,2			11,2			100,0
11.2 Resor ersatta av sjukförsäkring: övriga	88,8		88,8	11,2			11,2			100,0
12. Hälso- och sjukvårdens bruttoinvesteringar	78,0	78,0		22,1				6,3	15,8	100,0
12.1 Hälso- och sjukvårdens offentliga bruttoinvesteringar	100,0	100,0								100,0
12.2 Hälso- och sjukvårdens privata bruttoinvesteringar	0,0	0,0		100,0				28,3	71,7	100,0
Totala hälso- och sjukvårdsutgifter	74,7	60,1	14,5	25,4	0,4	1,7	18,9	1,5	2,9	100,0

Tabell 7c. Hälso- och sjukvårdsutgifternas struktur efter hälso- och sjukvårdsändamål och finansier 2007, % av utgifterna per hälso- och sjukvårdsändamål

Hälso- och sjukvårdsändamål	Finansier									
	HF.1	HF.1.1	HF.1.2	HF.2	HF.2.1	HF.2.2	HF.2.3	HF.2.4	HF.2.5	HF.0
	Offentlig finansiering	Stat och kommuner	FPA	Privat finansiering	Understödsf.	Privat finansiering	Hushåll	Hushållens icke-vinstdrivande organisationer	Arbetsgivare	Totalt
1. Specialiserad sjukvård	91,6	91,6	0,0	8,4	0,1	4,0	4,2	0,1		100,0
1.1 Specialiserad somatisk vård	91,0	91,0		9,1	0,0	4,8	4,3			100,0
1.1.1 Slutenvård	89,6	89,6		10,5		7,2	3,2			100,0
1.1.2 Dagkirurgi	88,2	88,2		11,8			11,8			100,0
1.1.3 Öppenvård	94,9	94,9		5,1	0,0		5,1			100,0
1.2 Psykiatrisk vård	94,7	94,7		5,3			4,3	1,1		100,0
1.2.1 Slutenvård	93,9	93,9		6,1			6,1			100,0
1.2.1.1 Långvarig psykiatrisk slutenvård (över 180 dygn)	90,6	90,6		9,4			9,4			100,0
1.2.1.2 Övrig psykiatrisk slutenvård (högst 180 dygn)	94,9	94,9		5,1			5,1			100,0
1.2.2 Öppenvård och vård på dagavdelning	100,0	100,0		0,0			0,0			100,0
1.2.3 Övrig psykiatrisk vård	10,6	10,6		89,4				89,4		100,0
1.3 Specialiserad sjukvård kommuner och samkommuner köpt av privata (och övrig)	96,9	96,5	0,4	3,1	2,0		1,1			100,0
2. Primärvård (exkl. företagshälsövård, studerandehälsövård och munhälsövård)	89,3	89,3		10,8	0,6	1,6	8,5			100,0
2.1 Sluten primärvård	84,8	84,8		15,2			15,2			100,0
2.1.1 Långvård (minst 90 dygn)	84,3	84,3		15,7			15,7			100,0
2.1.2 Kortvarig slutenvård	85,2	85,2		14,8			14,8			100,0
2.1.2.1 Kortvarig (under 21 dygn) slutenvård	85,1	85,1		14,9			14,9			100,0
2.1.2.2 Övrig kortvarig (21–89 dygn) slutenvård	85,3	85,3		14,7			14,7			100,0
2.2 Öppen primärvård (exkl. munhälsövård)	92,1	92,1		7,9		2,8	5,0			100,0
2.2.1 Fysioterapi	33,8	33,8		66,2		59,4	6,8			100,0
2.2.2 Mentalvård	100,0	100,0								100,0
2.2.3 Rådgivningsbyråer för mödra- och barnavård samt familjeplanering	100,0	100,0								100,0
2.2.4 Skolhälsovård	100,0	100,0								100,0
2.2.5 Hemsjukvård	93,6	93,6		6,4			6,4			100,0
2.2.6 Laboratorieundersökning	100,0	100,0								100,0
2.2.7 Bilddiagnostisk undersökning	100,0	100,0								100,0
2.2.8 Hälsocentralläkares övriga öppenvårdsverksamhet	93,6	93,6		6,4			6,4			100,0
2.2.9 Övrig öppenvårdsverksamhet vårdpersonalen vid hälsovårdscentraler utför	93,6	93,6		6,4			6,4			100,0
2.3 Primärvårdstjänster kommuner och samkommuner köpt av privata	88,9	88,9		11,1	11,1					100,0
3. Munhälsövård	39,6	28,8	10,8	60,4	1,1		58,2	1,2		100,0
3.1 Primärvårdens munhälsövård	74,2	74,2		25,8			25,8			100,0
3.2 Privat munhälsövård (omfattas inte av sjukförsäkringen)	13,2	13,2		86,8			86,8			100,0
3.3 Privat munhälsövård ersatt av sjukförsäkring	28,5		28,5	71,5	2,8		68,7			100,0
3.4 Studenternas hälsovårdsstiftelses och Försvarsmaktens munhälsövård	14,4	14,4		85,6				85,6		100,0
3.5 Tandprotetik				100,0			100,0			100,0
4. Företagshälsövård och studerandehälsövård	46,9	5,9	41,0	53,1			0,1	3,7	49,3	100,0
4.1 Primärvårdens företagshälsövård	62,6	21,3	41,3	37,5					37,5	100,0
4.2 Företagshälsövård tillhandahållen av privata serviceproducenter	43,9		43,9	56,1					56,1	100,0
4.3 Primärvårdens studerandehälsövård	93,8	93,8		6,2			6,2			100,0
4.4 Studenternas hälsovårdsstiftelses studerandehälsövård (exkl. tandvård)				100,0				100,0		100,0
5. Institutionsvård för äldre	76,3	76,3		23,7			19,6	4,2		100,0
5.1 Offentlig institutionsvård för äldre	77,9	77,9		22,1			22,1			100,0
5.2 Privat institutionsvård för äldre	70,4	70,4		29,6			10,3	19,3		100,0
6. Privat hälso- och sjukvård ersatt av sjukförsäkring	47,4	8,7	38,7	52,6			41,6	11,1		100,0
6.1 Privattäkarvård	23,1		23,1	77,0			77,0			100,0
6.1.1 Allmänläkarvård	19,0		19,0	81,0			81,0			100,0
6.1.2 Specialistvård	23,7		23,7	76,3			76,3			100,0
6.2 Privat rehabilitering	84,8	21,5	63,3	15,3			15,3			100,0
6.3 Privat laboratorieundersökning	28,5		28,5	71,5			71,5			100,0
6.4 Privat bilddiagnostisk undersökning	38,9		38,9	61,1			61,1			100,0
6.5 Övrig privat undersökning och vård	0,1		0,1	99,9			0,4	99,4		100,0
7. Övrig hälso- och sjukvård	97,2	97,2		2,8			2,8			100,0
7.1 Kommunal institutionsvård för personer med utvecklingsstörning	96,7	96,7		3,3			3,3			100,0
7.2 Institutionsvård för personer med utvecklingsstörning kommuner och samkommuner	95,9	95,9		4,2			4,2			100,0
7.3 Försvarsmaktens och fängvårdsväsendets hälso- och sjukvård (exkl. tandvård)	100,0	100,0								100,0
8. Läkemedel och andra medicinska förbrukningsartiklar	55,1		55,1	44,9	0,6		44,3			100,0
8.1 Receptförskrivna läkemedel	65,3		65,3	34,7	0,7		34,0			100,0
8.1.1 Grundersättning	42,0		42,0	58,0	1,5		56,5			100,0
8.1.2 Specialersättning	87,0		87,0	13,0			13,0			100,0
8.1.3 Tilläggsersättning	100,0		100,0							100,0
8.2 Egenvårdsläkemedel				100,0			100,0			100,0
8.3 Övriga medicinska dagligvaror				100,0			100,0			100,0
9. Terapeutiska hjälpmedel och andra medicinska varaktiga varor				100,0	1,5		98,5			100,0
9.1 Glasögon och andra optiska hjälpmedel				100,0	1,7		98,3			100,0
9.2 Ortopediska hjälpmedel och andra proteser (exkl. tandprotetik)				100,0			100,0			100,0
10. Administration av hälso- och sjukvård	92,6	58,1	34,5	7,4	2,6	3,8	0,1	0,9		100,0
10.1 Den offentliga sektorns allmänna administration av hälso- och sjukvård	98,7	54,7	44,0	1,3			0,1	1,1		100,0
10.2 Administration av hälso- och sjukvård och sjukförsäkringar: privat sektor				100,0	41,1	58,9				100,0
10.3 Hälsofrämjande och hälsotillsyn	100,0	100,0								100,0
11. Resor	88,8		88,8	11,2			11,2			100,0
11.1 Resor ersatta av sjukförsäkring: ambulans	88,8		88,8	11,2			11,2			100,0
11.2 Resor ersatta av sjukförsäkring: övriga	88,8		88,8	11,2			11,2			100,0
12. Hälso- och sjukvårdens bruttoinvesteringar	78,0	78,0		22,1				6,3	15,8	100,0
12.1 Hälso- och sjukvårdens offentliga bruttoinvesteringar	100,0	100,0								100,0
12.2 Hälso- och sjukvårdens privata bruttoinvesteringar	0,0	0,0		100,0				28,3	71,7	100,0
Totala hälso- och sjukvårdsutgifter	74,7	60,1	14,5	25,4	0,4	1,7	18,9	1,5	2,9	100,0

Tabell 8. Hälsa- och sjukvårdsutgifterna i relation till bruttonationalprodukten i OECD-länderna 1995-2007, %

	1995	1996	1997	1998	1999	2000	2001	2002	2003	2004	2005	2006	2007
Australien*	7,4	7,6	7,6	7,8 b	8,0	8,3	8,4	8,6	8,6	8,8	8,8	8,7	
Österrike*	9,7	9,7	9,8	10,0	10,1	9,9	10,0	10,1	10,2	10,3	10,3	10,1	
Belgien*	8,2	8,4	8,3	8,4	8,6	8,6	8,7	9,0	10,5 b	10,7	10,6 b	10,3	
Kanada*	9,0 b	8,8	8,8	9,0	8,9	8,8	9,3	9,6	9,8	9,8	9,9	10,0	
Tjeckien*	7,0	6,7	6,7	6,6	6,6	6,5 b	6,7	7,1	7,4 b	7,2	7,1	6,8	
Danmark*	8,1	8,2	8,2	8,3	8,5	8,3	8,6	8,8	9,3	9,5	9,5	9,5	
Finland*	7,9	8,0	7,7	7,4	7,4	7,2	7,4	7,8	8,1	8,2	8,4	8,3	8,2
Frankrike*	10,4 b	10,4	10,2	10,1	10,1	10,1	10,2	10,5	10,9	11,0	11,1	11,0	
Tyskland*	10,1	10,4	10,2	10,2	10,3	10,3	10,4	10,6	10,8	10,6	10,7	10,6	
Grekland	8,6	8,6	8,4	8,4	8,6	7,8 b	8,4	8,2	8,5	8,3	9,0	9,1	
Ungern*	7,3	7,0	6,8	7,1 b	7,2	6,9	7,2	7,6	8,4	8,2	8,5	8,3	
Island*	8,2	8,2	8,1	8,9	9,6	9,5	9,3	10,2	10,4	9,9	9,4	9,1	9,2
Irland	6,7	6,5	6,4	6,2	6,2	6,3	6,9	7,1	7,3	7,5	8,2	7,5	
Italien	7,3	7,4	7,7	7,7	7,8	8,1	8,2	8,3	8,3	8,7	8,9	9,0	
Japan*	6,9 b	7,0	7,0	7,3	7,5	7,7	7,9	8,0	8,1	8,0	8,2	8,1	8,7
Korea*	3,9	4,1	4,2	4,2	4,4	4,5	5,2	5,1	5,4	5,4	5,9	6,4	
Luxemburg*	5,6 b	5,7	5,6	5,7	5,8	5,8	6,4	6,8	7,6 b	8,1	7,8	7,3 e	
Mexiko	5,6	5,1	5,3	5,4 b	5,6	5,6	6,0	6,2	6,3	6,5	6,4	6,6	
Nederländerna*	8,3	8,2	7,9	8,1 b	8,1	8,0	8,3	8,9	9,4 b	9,5			
Nya Zeeland*	7,2	7,1	7,3	7,8	7,6	7,7	7,8	8,2	8,0				
Norge*	7,9	7,8	8,4 b	9,3	9,3	8,4	8,8	9,8	10,0	9,7	9,1	8,7	
Polen*	5,5	5,9	5,6	5,9	5,7	5,5	5,9	6,3 b	6,2	6,2	6,2	6,2	
Portugal*	7,8 b	8,0	8,0	8,0	8,2	8,8 b	8,8	9,0	9,7	10,0	10,2	10,2	
Slovakien*			5,7	5,6	5,7	5,5	5,5	5,6	5,9	7,2 b	7,1	7,4	
Spanien*	7,4	7,5	7,3	7,3	7,3 b	7,2	7,2	7,3	8,1 b	8,2	8,3	8,4	
Sverige*	8,0	8,2	8,1	8,2	8,3	8,2	9,0 b	9,3	9,4	9,2	9,2	9,2	
Schweiz*	9,7 b	10,1	10,1	10,2	10,3	10,3	10,7	11,0	11,4	11,4	11,4	11,3 e	
Turkiet	3,4	3,9	4,2	3,6	4,8 b	4,9	5,6	5,9	6,0	5,9	5,7		
Storbritannien	6,9	7,0	6,8 b	6,8	7,1	7,2	7,5	7,6	7,7 b	8,0 d	8,2 d	8,4 d	
Förenta staterna*	13,3	13,2	13,1	13,0	13,1	13,2	13,9	14,7	15,1	15,2	15,2	15,3	

* : uppgifterna från Koreaganda är eller tidigare, b: avrott i tassen, n: ny, p: provberäkning, e: romanska, u: internetuppdatering, n: omdirigerad eller uppgift saknas, a: ändring i metodologi, i landet rapporterat uppgifterna för 2003-2006 i enlighet med systemet för hälsoräkenskaper (SHA) i OECD:s, WHO:s och Eurostats gemensamma datainsamling (Joint Health Accounts Questionnaire 2008). Uppgifterna om Finland är enligt den underrättade statistiken

Källa: OECD Health Data 2008, December 08.

Health Expenditure and Financing 2007

In 2007, health expenditure in Finland¹ amounted to EUR 14.7 billion according to the national accounts based on the OECD System of Health Accounts (SHA). This was EUR 800 million up on the previous year. Per capita expenditure was EUR 2781, which meant an increase of 5.4 per cent on the previous year. In real terms, total health expenditure increased by 3.2 per cent (Figure 1). The largest expenditure categories in euro terms were services in specialised health care (EUR 4.9 billion) and primary health care (EUR 3.1 billion) and the consumption of pharmaceuticals and other medical non-durables in outpatient care (EUR 2.1 billion). These three expenditure categories accounted for two thirds of total health expenditure. In real terms, health expenditure increased in all expenditure categories. The greatest increases occurred in expenditure on travel expenses reimbursed under National Health Insurance (6.6%), occupational and student health care (6.0%), and pharmaceuticals and other medical non-durables (5.8%).

Figure 1. Health expenditure in 1995–2007, in 2007 prices, EUR million

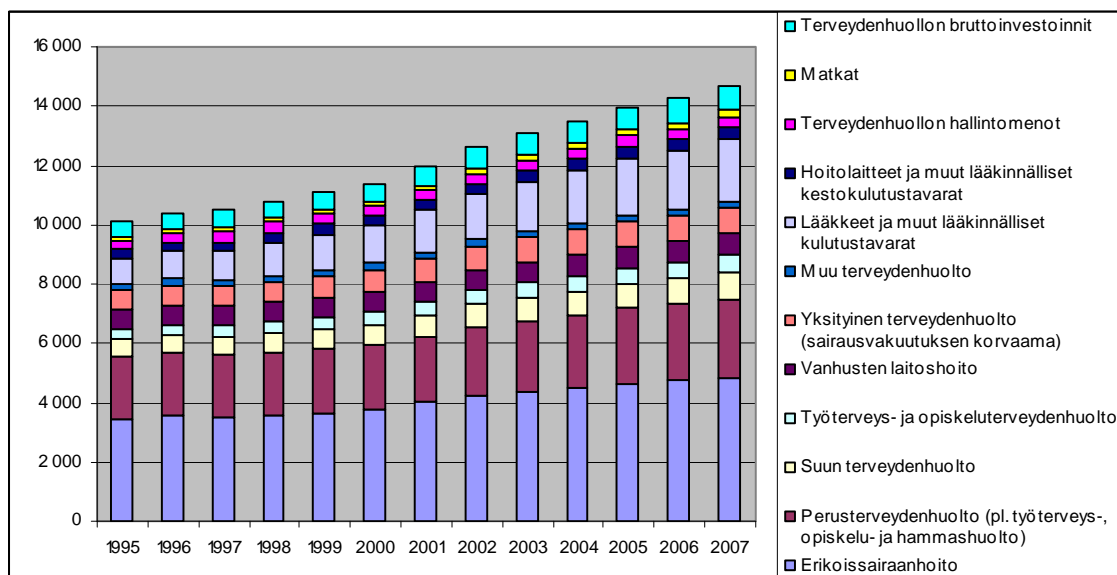

¹ In 2008, STAKES (now THL) brought into use a national system of accounting for health expenditure and financing that is based on the OECD System of Health Accounts (SHA). Data in accordance with this accounting system have been produced from 1995 onwards. Data according to the SHA-based system is not comparable with data in the previous statistics on health expenditure and financing in Finland. For example, the new accounts include institutional care for older people more extensively than the old statistics. The SHA-based national data content, accounting principles and data sources are described in more detail in: Moilanen et al. (2008) *Terveydenhuollon menot ja rahoitus 1995–2005. OECD:n terveystilinpitojärjestelmän (SHA, System of Health Accounts) käyttöönotto kansallisessa tilastoinnissa. Loppuraportti.* ('Health Expenditure and Financing 1995–2005. Implementing the SHA System of Health Accounts in National Statistical Accounting. Final Report.'). Stakes: Raportteja 16/2008. Helsinki 2008.

Health expenditure by function

Specialised health care. In 2007, expenditure on specialised health care totalled EUR 4.9 billion, representing approximately one third of total health expenditure. In real terms, expenditure on specialised health care increased 2.3 per cent on the previous year. An especially sharp increase took place in expenditure on somatic specialised outpatient care (6.3%). The increase in expenditure on specialised outpatient care can be attributed to the provisions on guaranteed access to treatment effective as of 1 March 2005 and various public support measures implemented in advance of these provisions. In the 2000s, a significant increase has also taken place in expenditure on day surgery. In 2007, this expenditure amounted to EUR 270 million.

In the 2000s, expenditure on specialised health care services purchased by municipalities and joint municipal boards from private service providers increased up until 2006. In 2007, however, this expenditure (EUR 150 million) took a downward turn for the first time. In real terms, it dropped some 12 per cent on the previous year. Nevertheless, expenditure on purchased services in specialised health care still accounts for only an insignificant proportion of total health expenditure (about 1%).

In 2007, expenditure on somatic specialised inpatient care totalled EUR 2.7 billion, representing a real-term upturn of 2.8 per cent on the previous year. However, according to data from the THL Care Register for Health Care, a decrease on 2006 took place in both patient numbers (1%) and care days (3%) in somatic specialised outpatient care and day surgery (1). Expenditure on psychiatric inpatient care totalled EUR 404 million, representing a real-term decrease of 4.6 per cent on the previous year. According to the Care Register for Health Care, the number of patients in psychiatric institutional care fell by 1 per cent and the number of care days by 4 per cent during the same period (2). Expenditure on psychiatric outpatient care and day-ward care (EUR 169 million) also decreased slightly in real terms (1.5%).

Primary health care. Expenditure on primary health care (excl. occupational and student health care and dental care) totalled EUR 2.7 billion in 2007. In real terms, the expenditure rose 2.0 per cent on the previous year. Real-term expenditure on outpatient primary health care (EUR 1.5 billion) remained essentially unchanged compared with 2006. However, there was some variation in expenditure trends between individual health care functions. The most significant real-term increase occurred in expenditure on mental health care and home nursing. The expenditure on mental health care totalled EUR 85 million, an increase of 8.1 per cent, while expenditure on home nursing totalled EUR 240 million and grew by 4.7 per cent. The number of outpatient visits in primary health care increased in the respective groups by 4.3 per cent (mental health visits) and 6.7 per cent (home nursing visits) (3). In turn, the greatest drop in real terms, some 4 per cent, occurred in expenditure on school health care (EUR 62 million) and other outpatient care by health centre physicians (EUR 670 million). The expenditure trend of school health care reflects the 2007 change in statistics compilation, when the school health care statistics were changed to include only comprehensive schoolchildren's school health care visits. Expenditure on primary health care services purchased by municipalities and joint municipal boards from private service providers totalled EUR 148 million in 2007. In real terms, this was 6.1 per cent up on the previous year.

Real-term expenditure on inpatient primary health care has largely climbed all through the 2000s, with a brief dip only in 2006. In 2007, it totalled EUR 976 million, which was 5.7 per cent up on the previous year. Expenditure on long-term inpatient primary health care totalled EUR 506 million in 2007, representing a real-term increase of 3.9 per cent on 2006. Correspondingly, expenditure on short-term inpatient primary health care totalled EUR 470 million in 2007, an increase of 7.6 per cent on the previous year. According to data from the Care Register for Health Care, the number of patients and care periods in inpatient primary health care provided by health centres remained at the same level as the year before. By contrast, the number of care days fell by 3 per cent (4).

Oral health care. In 2007, expenditure on oral health care totalled EUR 867 million, of which dental prosthetics accounted for EUR 73 million. In real terms, total expenditure on oral health care increased 4.4 per cent on the previous year. Expenditure on primary oral health care totalled EUR 308 million, which, in real terms, was 1.4 per cent up on the previous year. Expenditure on private oral health care that is reimbursed under National Health Insurance grew rapidly in the early 2000s but has been decreasing slightly in real terms since 2004. However, in 2007, this expenditure (EUR 328 million) again took an upward turn. The increase in expenditure on private oral health care reimbursed under National Health Insurance can largely be explained by the expansion of the right of reimbursement to all age groups in the early 2000s and the municipalities' obligation to arrange dental examination and care for the respective age groups in the local population. This reform is also reflected in the expenditure trend of private oral health care for persons without National Health Insurance. This expenditure declined in the early 2000s, but has since started to rise. In 2007, expenditure on private oral health care for persons without National Health Insurance totalled EUR 145 million.

Occupational and student health care. In 2007, expenditure on occupational health care totalled EUR 589 million, of which primary health care units accounted for EUR 116 million and private service providers for EUR 441 million. In real terms, the increase in expenditure on occupational health care within primary health care was 3.8 per cent on the previous year, while expenditure on occupational health care by private service providers increased by 6.8 per cent. Expenditure on student health care provided by primary health care units and the Finnish Student Health Service (YTHS) totalled EUR 33 million in 2007. Expenditure on student health care within primary health care climbed 8.0 per cent compared with 2006. The increase in student health care visits and the corresponding decline in school health care visits can largely be accounted for by the 2007 amendment to the Primary Health Care Act, whereupon health care for upper secondary students was transferred from school health care to student health care.

Institutional care for older people. Expenditure on institutional care (residential homes and other institutional facilities) for older people provided by public service providers totalled EUR 587 million in 2007. In real terms, the expenditure increased 1.7 per cent on the previous year. In turn, expenditure on institutional care for older people provided by private service providers totalled EUR 161 million. This expenditure increased in real terms from 1995 to 2006, when it began to reverse. In 2007, the expenditure remained essentially unchanged. Expenditure on long-term care reported in the category of primary health care totalled EUR 506 million in 2007, representing a real-term increase on the previous year. More than 90 per cent of long-term inpatients in health centres are aged 65 and over (5).

With the developments that started in the 1990s, significant changes have taken place in the service delivery structure in elderly care. A typical feature of these developments has been a decline in the number of clients in institutional care for older people at the same time as the number of clients in sheltered housing has increased. In fact, a more detailed analysis of *total* expenditure on services for older people (Tables 4a and 4b) shows a gradual decrease since 1995 in the proportion accounted for in institutional care and long-term inpatient primary health care (at least 90 days) by public service providers. At the same time, expenditure on so-called other services for older people provided by municipalities and joint municipal boards as a proportion of total elderly care expenditure has nearly doubled since 1995. In 2007, this expenditure (excluded from core health care expenditure according to the SHA) totalled EUR 951 million. A particularly sharp rise in this category was seen in expenditure on other services for older people purchased by municipalities and joint municipal boards from private service providers, being EUR 591 million in 2007. This category includes, for instance, sheltered housing with 24-assistance, which currently accounts for as much as about two thirds of clients in sheltered housing for older people (5).

Private health care reimbursed under National Health Insurance. Expenditure on reimbursed private physicians' services, office charges included, totalled EUR 284 million in 2007. Specialist

practice accounted for 87 per cent and general practice for 13 per cent of the expenditure. In real terms, total expenditure increased 4.0 per cent on the previous year.

In 2007, expenditure on private rehabilitation reimbursed under National Health Insurance totalled EUR 348 million, which is in real terms 2.5 per cent up on the previous year. Expenditure on reimbursed laboratory examinations totalled EUR 47 million in 2007 and expenditure on reimbursed diagnostic imaging examinations EUR 84 million. Expenditure on imaging examinations increased in real terms some 8 per cent on the previous year and expenditure on laboratory examinations slightly less than 3 per cent.

Other health care. Expenditure on institutional care for people with intellectual disabilities provided by municipalities and joint municipal boards or purchased by them from private service providers totalled EUR 186 million in 2007. Expenditure on institutional care for people with intellectual disabilities provided by municipalities and joint municipal boards remained essentially the same as in the previous year. In contrast, expenditure on institutional care for people with intellectual disabilities purchased from private service providers (EUR 26 million) increased in real terms by 7.5 per cent. The service delivery structure has undergone changes also in the area of care for people with intellectual disabilities, and the proportion of institutional care has declined.

Health care expenditure in the Defence Forces and the prison service administration totalled EUR 40 million in 2007, which was essentially the same in real terms as in the previous year.

Pharmaceuticals and other medical non-durables. Total expenditure on pharmaceuticals and other medical non-durables was EUR 2.5 billion in 2007. Expenditure on pharmaceuticals and other medical non-durables in outpatient care totalled some EUR 2.1 billion in 2007, representing 14.1 per cent of total health care expenditure. During the same period, expenditure on pharmaceuticals in inpatient care amounted to EUR 408 million. In accordance with the SHA, however, expenditure on pharmaceuticals in inpatient care are included in expenditure on primary and specialised health care.

In 2007, expenditure on basic refunds on medicines dispensed to outpatients totalled EUR 878 million while expenditure on special refunds on medicines dispensed to outpatients totalled EUR 761 million. In real terms, expenditure in both categories of medicines grew compared with 2006. Expenditure on additional refunds on medicines totalled EUR 111 million, that is, it remained essentially at the same level as the year before.

Expenditure on over-the-counter (OTC) medicines by pharmacies totalled EUR 275 million in 2007. In real terms, this expenditure increased some 13 per cent on the previous year, largely as a result of a temporary drop in sales in 2006. In early 2006, the wholesale prices of medicines were required by legislation to be the same in all pharmacies so as to stop the practice of pharmaceutical companies giving discounts to pharmacies on larger purchases. In advance of the 2006 legislative amendment, pharmacies purchased OTC medicines at the end of 2005 in greater quantities than usual in order to fill their stores. This decreased the need for purchases in 2006 (6). Expenditure on other medical non-durables totalled EUR 48 million in 2007.

Therapeutic appliances and other medical durables. Expenditure on therapeutic appliances and other medical durables totalled EUR 392 million in 2007. Glasses and other vision products accounted for EUR 358 million. Expenditure on orthopaedic appliances and other prosthetics totalled EUR 34 million. Expenditure in both categories grew in real terms on the previous year.

Health administration. Expenditure on health administration totalled EUR 381 million in 2007. Expenditure on general health administration in the public sector accounted for EUR 299 million. In real terms, the expenditure fell 9.4 per cent on the previous year. In 2007, expenditure on private sector health administration and administration of health insurances totalled EUR 25 million, which in

real terms is 14 per cent more than in the previous year. In the same year, expenditure on health promotion and health supervision totalled EUR 58 million, which was close to three times more than in 2006. The high level of expenditure in 2007 can partly be attributed to the National Public Health Institute's vaccine acquisition costs.

Travel expenses. Travel expenses reimbursed under National Health Insurance, including travels due to illness, pregnancy and delivery, totalled EUR 221 million in 2007. Ambulance transportations accounted for 36 per cent and other means of transport for 64 per cent. Altogether in 2007, this expenditure increased 6.5 per cent in real terms on the previous year.

Gross health investments. In 2007, gross health investments of the public sector in Finland amounted to EUR 661 million, which in real terms is 3.0 per cent more than in the previous year. During the same period, gross health investments of the private sector amounted to EUR 187 million. In real terms, this expenditure was up 9.7 per cent on 2006.

Financing of health expenditure

The proportion of health expenditure financed from public sources has been increasing almost every year in the 2000s (Figure 2). In 2007, public financing of health expenditure accounted for 74.6 per cent (EUR 11.0 billion) and private financing for 25.4 per cent (EUR 3.7 billion). Municipalities accounted for the largest proportion of health financing, 37.7 per cent. This was 0.1 percentage points less than in 2006. The proportion accounted for by the state was 22.4 per cent in 2007. This was 0.2 percentage points more than in 2006. The proportion financed by the state has been increasing steadily since 2003. The proportion financed by the Social Insurance Institution was 14.5 per cent in 2007, which is 0.2 percentage points less than one year earlier.

The proportion of health expenditure financed from private sources has been decreasing almost without interruption since 2000. In 2007, health financing by households amounted to EUR 2.8 billion, representing 18.9 per cent of expenditure. Of the proportion financed by households, 49.5 per cent consisted of client fees, 33.1 per cent of expenditure on pharmaceuticals and other medical non-durables and the remaining 17.4 per cent on the acquisition of various therapeutic appliances and equipment and medical products, as well as travel expenses. The proportion of health expenditure financed by employers has been steady at just under 3 per cent in the 2000s. The combined proportion of health expenditure financed by relief funds, private insurance companies and non-profit organisations serving households was 3.6 per cent in 2007.

Figure 2. Health expenditure financing in 1995–2007, %

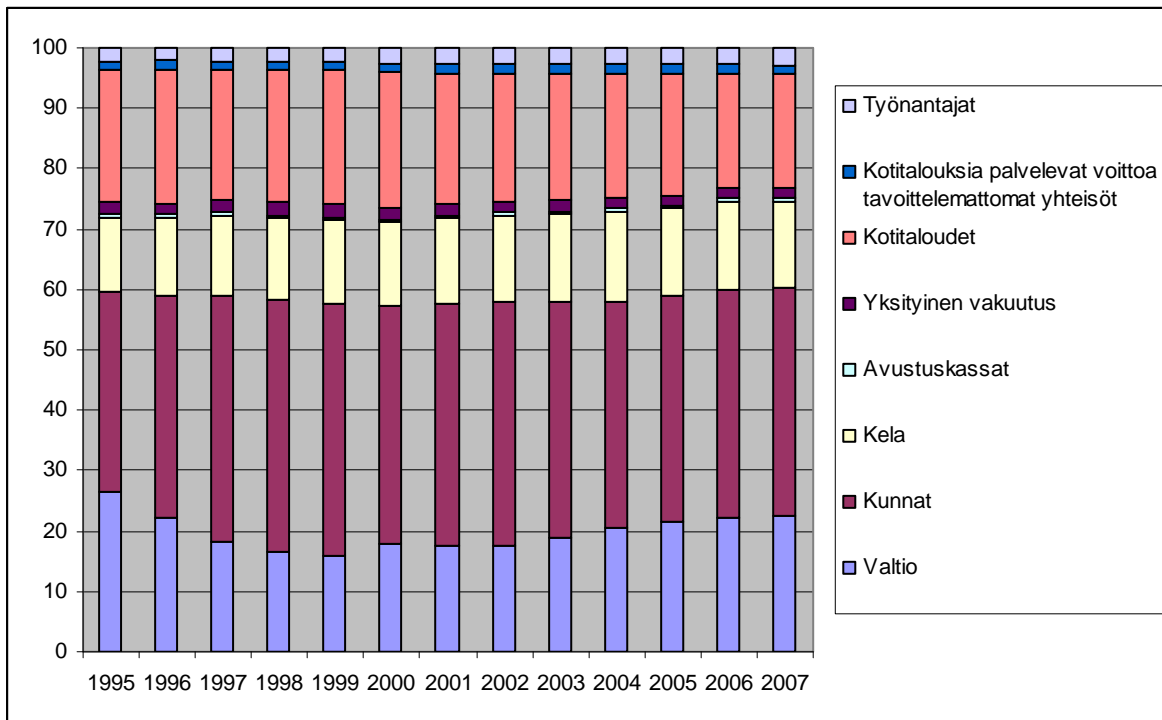

Finnish health expenditure and financing in international comparison

As the OECD countries have gradually started to use the System of Health Accounts (SHA) (7), the international comparability of statistical data has improved. The great majority of countries now use the SHA. Statistical reporting in the OECD countries in accordance with the SHA has generally increased the level of health expenditure as a proportion of gross domestic product (GDP) in these countries.

Health expenditure as a proportion of GDP was 8.2 per cent in Finland in 2007 (Figure 3). This was 0.1 percentage points less than in the previous year. In international comparison, Finnish health expenditure as a proportion of GDP was below the OECD average (9.0%) and the EU average (9.2%) in 2006. At the same level as Finland were Hungary, the UK and Spain, for instance. Among the OECD countries, the United States has the highest health expenditure as a proportion of GDP, at 15.3 per cent, followed by Switzerland (11.3%), France (11.0%) and Germany (10.6%). Among the Nordic countries, Denmark has the highest level of health expenditure as a proportion of GDP (9.5%). Finland, in turn, has the lowest level of health expenditure as a proportion of GDP. This may largely be explained by differences in salary levels among health professionals compared with many other OECD countries.

Figure 3. Health care expenditure as a share of GDP in the Nordic, EU and OECD countries in 1995–2007, %

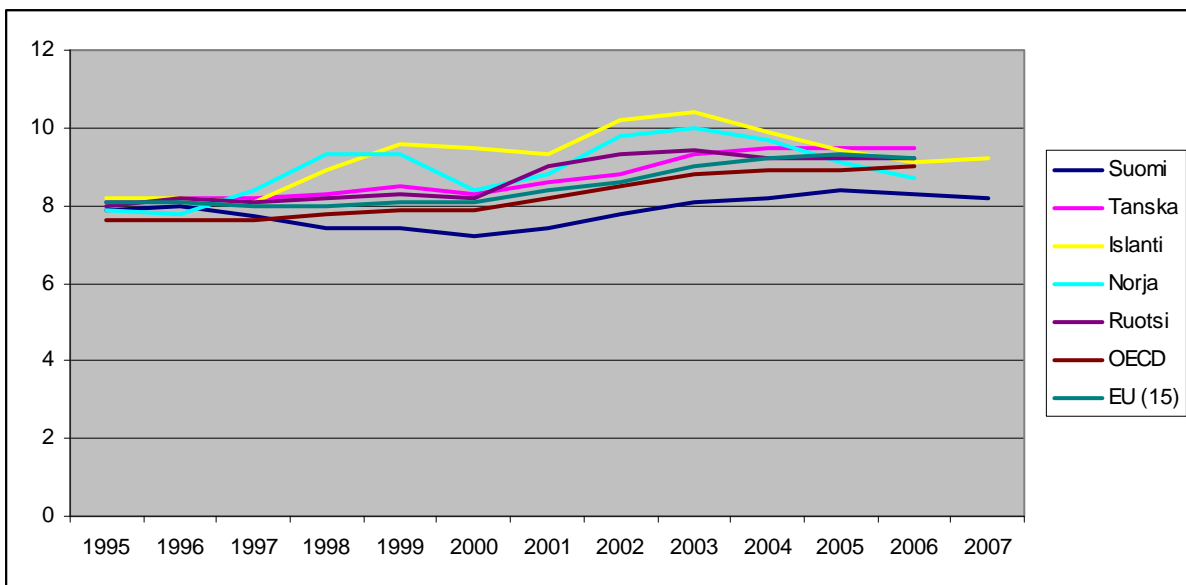

Source: OECD Health Data 2008, December 08. The figures for Finland according to updated data.

With the exception of Mexico and the US, the public sector finances an overwhelming part of health expenditure in the OECD countries. In 2006, the proportion of health expenditure financed from public sources was on average 73.0 per cent in the OECD countries (Figure 4). In the Nordic countries, the proportion financed by the public sector varied in the same year from 81.7 per cent in Sweden to 84.1 per cent in Denmark. The proportion of public financing in Finland (74.6%) is thus below the average in the Nordic countries but above the OECD average.

Figure 4. Health expenditure financing in the Nordic, EU and OECD countries in 2006, %

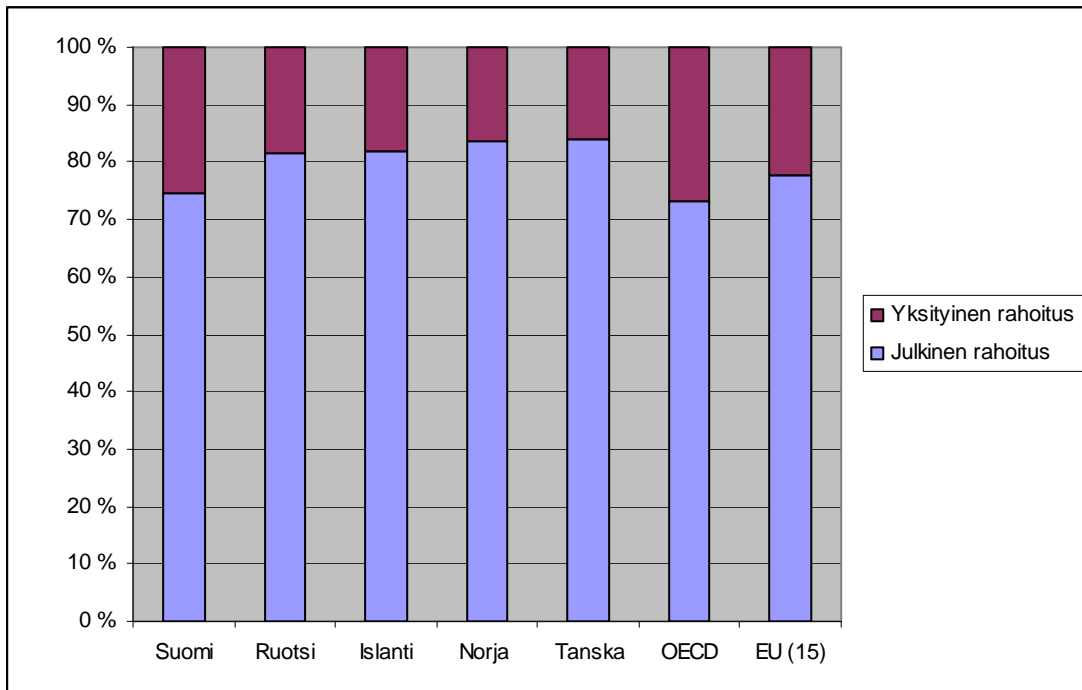

Source: OECD Health Data 2008, December 08. The figures for Finland according to updated data.

Health Expenditure and Financing – Contents and definitions

National accounts of health expenditure and financing and the SHA

In 2008, STAKES (now THL) brought into use a national system of accounting for health expenditure and financing that uses the concepts and classifications of the OECD System of Health Accounts (SHA). The statistics replaced the previous statistical accounts that were based on a statistical accounting system developed within the Social Insurance Institution in the 1980s. From 1960 onwards, the data were published in the Social Insurance Institution's reports on health expenditure and financing. STAKES had the accounting responsibility since 2001, after which the data have been reported annually in an online statistical summary titled Health Expenditure and Financing. The data compiled in accordance with the SHA and data in the previous statistics on health expenditure and financing are not comparable.

In 2006–2007, a statistical reform was carried out to create a new statistical accounting system for health expenditure and financing in order to meet both national and international reporting needs. The new SHA-based accounts make use of various statistics and registers, annual national accounts, financial statements and other similar sources. For the purposes of national reporting, a set of reporting tables have been produced on the basis of the data content of the SHA while also taking into account national special features. Internationally, THL follows the data contents and structures of a common data collection procedure, as specified by the OECD, the European Statistical Office (Eurostat) and the World Health Organisation (WHO). Data in accordance with the new accounting system have been produced retrospectively from 1995 onwards.² Data according to the SHA-based system is not comparable with data in the previous statistics on health expenditure and financing in Finland.

The System of Health Accounts (SHA) is a statistical framework concerning health care functions, service providers and sources of financing. It allows the national health system to be looked at consistently with the national accounting principles. The tri-axial system for recording health expenditure is based on the International Classification for Health Accounts (ICHA).

The classification of health care functions (ICHA-HC) distinguishes between the core functions of health care and health-related functions. The core functions of health care according to the SHA are as follows:

- services of curative care (HC.1)
- services of rehabilitative care (HC.2)
- services of long-term nursing care (HC.3)
- ancillary services to health care (HC.4)
- medical goods dispensed to outpatients (HC.5)
- prevention and public health services (HC.6)
- health administration and health insurance (HC.7)

The functions HC.1 to HC.5 comprise health care services provided directly to individual persons and the functions HC.6 to HC.7 collective health care services. Total health expenditure also contains the capital formation of health care provider institutions (HC.R.1), which is classified as a health-related function. Other health care functions include:

² Health expenditure is also analysed as part of ESSPROS, the European System of Integrated Social Protection Statistics. However, the SHA-based system includes more extensive health expenditure than ESSPROS (e.g. on medicines and investments). In addition, the cost concepts of the SHA and ESSPROS systems differ in that ESSPROS calculates net expenditure and excludes client fees from the total expenditure.

- education and training of health personnel (HC.R.2)
- research and development in health (HC.R.3)
- food, hygiene and drinking water control (HC.R.4)
- environmental health (HC.R.5)
- administration and provision of social services in kind to assist living with disease and impairment (HC.R.6)
- administration and provision of health-related cash benefits (HC.R.7).

The ICHA classification of health care providers (ICHA-HP) comprises the following main functions:

- hospitals (HP.1)
- nursing and residential care facilities (HP.2)
- providers of ambulatory health care (HP.3)
- retail sale and other providers of medical goods (HP.4)
- provision and administration of public health programmes (HP.5)
- health administration and insurance (HP.6)
- other industries (rest of the economy) (HP.7) and
- rest of the world (HP.9).

The ICHA classification of sources of funding (ICHA-HF) comprises two functions: General government (HF.1) and Private sector (HF.2). General government comprises central government, state/provincial government, local government and social security funds. The Private sector function comprises private social insurance, private insurance, expenditure paid by households, and non-profit institutions serving households.

The SHA is described in detail in an OECD manual published in 2000 (7). The Finnish translations of the health care functions, service providers and sources of funding specified in the SHA manual, as well as the detailed national SHA data contents, sources and methods, can be found in a separate report (8). The report also describes the contents and structure of the national tables produced for national reporting.

References:

1. Somaattinen erikoissairaanhoido 2007. Tilastotiedote 35/2008. Suomen virallinen tilasto, Terveys 2008. Helsinki 2008.
2. Psykiatrian erikoisalan laitoshoido 2007. Tilastotiedote 36/2008. Suomen virallinen tilasto, Terveys 2008. Helsinki 2008.
3. Avohoitokäynnit terveyskeskuksissa 2007. Tilastotiedote 29/2008. Suomen virallinen tilasto, Terveys 2008. Helsinki 2008.
4. Terveyskeskusten perusterveydenhuollon vuodeosastohoido 2007. Tilastotiedote 34/2008. Suomen virallinen tilasto, Terveys 2008. Helsinki 2008.
5. Ikääntyneiden sosiaali- ja terveyspalvelut 2005. Suomen virallinen tilasto. Sosiaaliturva 2007. Helsinki 2007.
6. Finnish Statistics on Medicines 2007. The National Agency for Medicines and the Social Insurance Institution. Helsinki 2008.

7. OECD. A System of Health Accounts. Paris 2000.
8. Moilanen et al. (2008) *Terveystilinpitojärjestelmän (SHA, System of Health Accounts) käyttöönotto kansallisessa tilastoinnissa. Loppuraportti.* ('Health Expenditure and Financing 1995–2005. Implementing the SHA System of Health Accounts in National Statistical Accounting. Final Report'). Stakes, Raportteja 16/2008. Helsinki 2008.

Tables:

Table 1.	Health expenditure by function in 1995–2007, current prices, € million
Table 2.	Health expenditure by function in 1995–2007, in 2007 prices, € million
Table 3.	Structure of health expenditure by function in 1995–2007, % of total expenditure in current prices
Table 4a.	Expenditure on elderly care in 1995–2007, current prices, € million
Table 4b.	Structure of elderly care expenditure in 1995–2007, %
Table 5a.	Expenditure on pharmaceuticals (incl. inpatient medicines) and other medical products in 1995–2007, current prices, € million
Table 5b.	Structure of expenditure on pharmaceuticals (incl. inpatient medicines) and other medical products in 1995–2007, %
Table 6a.	Health expenditure financing in 1995–2007, current prices, € million
Table 6b.	Health expenditure financing in 1995–2007, % of total expenditure
Table 7a.	Health expenditure by function and source of funding in 2007, current prices, € million
Table 7b.	Structure of health expenditure by function and source of funding in 2007, % of total expenditure in the funding sector
Table 7c.	Structure of health expenditure by function and source of funding in 2007, % of function-specific expenditure in the funding sector
Table 8.	Health care expenditure as a share of GDP in OECD countries in 1995–2007, %

Table 1. Health expenditure by function in 1995–2007, current prices, €million

Function	1995	1996	1997	1998	1999	2000	2001	2002	2003	2004	2005	2006	2007
1. Specialised health care	2 470,1	2 595,6	2 611,6	2 738,9	2 840,4	3 055,2	3 328,9	3 622,4	3 858,3	4 054,5	4 324,4	4 590,0	4 852,6
1.1 Specialised somatic health care	2 007,7	2 105,1	2 125,0	2 225,4	2 322,0	2 487,6	2 735,0	2 986,7	3 201,6	3 365,7	3 627,6	3 844,7	4 124,0
1.1.1 Inpatient care	1 463,0	1 537,3	1 547,9	1 622,8	1 664,7	1 731,9	1 904,5	2 046,0	2 201,4	2 290,6	2 481,0	2 546,2	2 704,9
1.1.2 Day surgery	102,0	107,0	108,2	113,4	128,8	153,9	168,5	192,9	199,5	220,3	244,6	252,5	269,9
1.1.3 Outpatient care	442,8	460,8	468,9	489,1	528,4	601,7	661,9	747,8	800,7	854,8	902,1	1 045,9	1 149,2
1.2 Psychiatric care	411,6	429,3	433,2	453,3	455,3	503,6	505,7	530,5	541,3	562,9	551,8	581,3	579,0
1.2.1 Inpatient care	325,1	341,3	343,7	359,6	355,5	399,3	401,9	412,7	412,4	423,2	411,1	409,5	403,6
1.2.1.1 Long-term psychiatric inpatient care (over 180 days)	117,7	123,5	126,3	132,4	122,5	120,9	117,5	114,6	111,5	106,2	97,1	97,0	92,3
1.2.1.2 Other psychiatric inpatient care (180 days or less)	207,4	217,8	217,4	227,2	233,0	278,4	284,4	298,1	300,9	317,0	314,1	312,6	311,3
1.2.2 Outpatient and day-ward care	81,0	84,3	85,9	89,6	94,7	100,0	98,9	111,3	122,5	134,0	134,3	165,8	168,7
1.2.3 Other psychiatric care	5,5	3,6	3,7	4,1	5,2	4,3	4,9	6,6	6,4	5,6	6,4	5,9	6,8
1.3 Specialised health care services purchased by municipalities and joint municipal	50,9	61,1	53,3	60,3	63,1	64,0	88,2	105,2	115,3	125,9	144,9	164,0	149,5
2. Primary health care (excl.occupational, student and oral health care)	1 465,0	1 547,4	1 572,6	1 635,0	1 697,0	1 734,6	1 852,7	1 988,4	2 096,4	2 236,1	2 379,8	2 515,8	2 650,8
2.1 Inpatient primary health care	558,4	591,9	589,1	612,4	638,6	649,9	691,9	732,0	794,0	834,9	902,7	893,5	975,8
2.1.1 Long-term care (at least 90 days)	327,3	337,7	333,3	334,6	342,0	341,1	364,5	386,1	429,6	442,6	483,2	470,6	505,5
2.1.2 Short-term inpatient care	231,2	254,2	255,7	277,8	296,6	308,7	327,4	345,9	364,5	392,3	419,6	423,0	470,3
2.1.2.1 Short-term (less than 21 days) inpatient care	114,6	128,1	127,1	136,1	146,3	150,3	158,2	166,2	172,4	186,4	193,7	192,4	207,8
2.1.2.2 Other short-term (21–89 days) inpatient care	116,6	126,1	128,7	141,7	150,3	158,4	169,2	182,2	192,1	205,8	225,8	230,5	262,4
2.2 Outpatient primary health care (excl. oral health care)	869,7	921,9	940,5	976,3	1 009,1	1 034,0	1 091,7	1 179,9	1 208,7	1 294,3	1 353,0	1 487,8	1 527,5
2.2.1 Physiotherapy	34,4	36,5	37,2	38,6	39,9	39,4	41,7	59,7	53,9	61,2	62,8	69,9	72,8
2.2.2 Mental health care	20,6	21,8	22,2	23,1	23,9	38,3	41,7	48,5	61,1	70,8	67,0	76,4	85,4
2.2.3 Prenatal, child health and family planning clinics	70,6	74,9	76,4	79,3	81,9	77,7	82,1	90,7	92,7	100,0	104,1	116,2	122,4
2.2.4 School health care	39,6	42,0	42,9	44,5	46,0	42,9	46,2	50,5	51,3	54,3	55,8	62,7	62,2
2.2.5 Home nursing	122,6	130,0	132,6	137,7	142,3	136,1	147,9	171,4	173,7	187,4	210,5	222,1	240,4
2.2.6 Laboratory examinations	15,7	16,7	17,0	17,6	18,2	27,6	29,1	31,4	32,2	34,5	36,1	39,7	40,9
2.2.7 Imaging examinations	9,7	10,2	10,4	10,8	11,2	16,5	17,4	18,8	19,3	20,6	21,6	23,7	24,4
2.2.8 Other outpatient services by health-centre physicians	464,4	492,2	502,2	521,3	538,8	532,6	549,0	562,7	568,1	591,0	613,5	675,4	670,2
2.2.9 Other outpatient services by health-centre nursing staff	92,1	97,7	99,6	103,4	106,9	122,7	136,4	146,2	156,4	174,3	181,7	201,7	208,7
2.3 Primary health care services purchased by municipalities and joint municipal boar	36,8	33,5	43,0	46,4	49,2	50,8	69,2	76,5	93,6	106,9	124,1	134,5	147,5
3. Oral health care	438,0	459,9	470,9	494,9	518,3	559,0	609,5	637,6	690,9	729,3	770,5	803,4	866,5
3.1 Primary oral health care	182,7	189,5	185,6	192,6	194,2	197,2	215,8	224,7	236,7	251,9	273,0	293,9	307,9
3.2 Private oral health care (not reimbursed under National Health Insurance)	148,1	154,8	161,9	149,8	170,8	190,9	166,9	149,1	96,1	106,4	122,3	117,9	145,3
3.3 Private oral health care reimbursed under National Health Insurance	69,4	74,8	83,1	107,0	104,5	112,4	163,7	197,1	287,5	301,9	299,2	309,5	327,9
3.4 Oral health care by Student Health Service (YTHS) and Defence Forces	8,2	8,1	8,4	8,5	8,9	9,4	10,0	10,5	11,1	7,3	11,8	12,3	12,4
3.5 Dental prosthetics	29,7	32,6	33,8	37,1	39,8	49,1	53,0	56,2	59,5	61,8	64,2	69,8	73,0
4. Occupational and student health care	231,0	245,7	258,3	281,5	301,8	335,7	366,3	395,1	435,8	467,4	498,1	537,8	589,3
4.1 Occupational health care within primary health care	22,6	27,8	30,9	33,1	37,2	44,2	49,7	62,2	73,9	81,1	94,3	108,5	116,4
4.2 Occupational health care by private service providers	188,0	196,7	206,0	226,1	241,0	267,8	292,1	309,0	337,0	355,3	375,2	399,0	440,5
4.3 Student health care within primary health care	7,9	8,3	8,5	8,8	9,1	8,4	8,1	6,6	6,6	7,7	8,1	9,7	10,8
4.4 Student health care by YTHS (excl. dental care)	12,4	12,8	13,0	13,6	14,5	15,2	16,4	17,3	18,2	23,3	20,4	20,6	21,7
5. Institutional care for older people	480,6	485,5	504,7	511,8	524,4	543,3	573,0	600,4	617,8	668,9	693,2	715,4	748,5
5.1 Institutional care for older people by public providers	390,7	391,0	408,2	412,0	418,0	434,0	455,3	473,4	485,9	518,6	525,5	558,9	587,1
5.2 Institutional care for older people by private providers	89,9	94,5	96,5	99,8	106,4	109,4	117,7	127,1	131,9	146,4	167,6	156,5	161,3
6. Private health care reimbursed under National Health Insurance	475,6	486,5	488,2	516,4	571,2	620,6	642,9	688,3	730,9	747,8	760,9	801,7	858,5
6.1 Services by physicians in private practice	162,8	165,5	168,5	183,7	187,2	197,4	217,6	231,8	242,9	246,0	249,5	264,5	284,3
6.1.1 Services by general practitioners	23,4	24,4	24,5	28,8	28,2	26,9	33,4	33,0	33,4	33,6	34,3	35,2	38,1
6.1.2 Services by medical specialists	139,4	141,1	144,0	155,0	159,0	170,5	184,2	198,8	209,5	212,5	215,2	229,3	246,3
6.2 Private rehabilitation	192,7	184,4	187,1	194,4	249,0	281,0	271,7	292,2	307,0	313,4	317,6	328,8	348,1
6.3 Private laboratory examinations	23,8	33,5	34,5	37,0	36,8	36,9	39,5	40,2	41,7	42,2	42,2	44,0	46,6
6.4 Private imaging examinations	42,3	35,9	39,5	44,4	44,4	48,1	52,0	54,5	59,8	62,8	66,6	75,4	83,9
6.5 Other private examination and treatment	53,9	67,3	58,5	56,8	53,8	57,2	62,0	69,6	79,4	83,3	85,0	88,9	95,5
7. Other health care	160,8	160,7	166,1	163,9	155,0	168,8	179,8	189,7	194,5	209,1	220,3	214,8	225,6
7.1 Institutional care for people with intellectual disabilities, provided by municipalities	107,1	109,7	113,8	113,3	110,1	120,4	125,7	130,9	137,8	146,1	152,2	153,7	160,3
7.2 Institutional care for people with intellectual disabilities, purchased by municipalit	18,8	18,6	18,2	17,8	18,6	18,7	18,8	18,0	18,6	19,2	23,0	23,1	25,7
7.3 Health care provided by Defence Forces and the prison service administration (e	34,9	32,3	34,1	32,9	26,3	29,7	35,4	40,8	38,1	43,8	45,0	38,1	39,6
8. Pharmaceuticals and other medical non-durables	956,2	1 052,1	1 115,8	1 201,1	1 344,2	1 408,0	1 549,7	1 698,1	1 814,5	1 944,4	2 060,5	1 985,6	2 072,8
8.1 Prescription medicines	773,3	855,2	932,0	957,7	1 083,9	1 141,0	1 265,7	1 403,1	1 506,5	1 626,4	1 698,5	1 702,2	1 749,8
8.1.1 Basic refunds	398,5	449,9	497,7	524,4	632,3	640,5	683,1	758,5	808,3	860,2	879,0	870,3	878,0
8.1.2 Special refunds	360,6	386,8	409,9	403,6	414,7	457,7	534,5	590,4	628,8	677,7	720,0	717,9	760,5
8.1.3 Additional refunds	14,1	18,4	24,5	29,6	37,0	42,8	48,1	54,2	69,4	88,5	99,5	114,0	111,3
8.2 Over-the-counter self-care medicines	158,9	172,9	157,7	214,4	228,2	236,0	251,0	260,0	270,0	278,0	319,0	238,4	275,0
8.3 Other medical non-durables	24,0	24,0	26,0	29,0	32,0	31,0	33,0	35,0	38,0	40,0	43,0	45,0	48,0
9. Therapeutical appliances and other medical durables	204,7	224,0	233,6	256,2	274,4	263,7	284,5	302,0	319,5	332,6	344,7	375,3	391,7
9.1 Glasses and other vision products	191,0	209,0	218,0	239,0	256,0	241,0	260,0	276,0	292,0	304,0	315,0	343,0	359,0
9.2 Orthopaedic appliances and other prosthetics (excl. dental prosthetics)	13,7	15,0	15,6	17,2	18,4	22,7	24,5	26,0	27,5	28,6	29,7	33,3	33,7
10. Health administration	225,7	230,0	267,8	286,9	277,5	265,1	272,8	296,4	315,9	330,0	348,3	359,0	381,2
10.1 General health administration: public sector	207,0	209,9	246,4	266,3	253,5	240,2	253,1	266,6	285,7	296,0	291,2	318,7	298,5
10.2 Health administration and insurance: private sector	10,1	10,4	10,7	10,7	12,7	13,9	7,9	15,4	16,0	15,5	18,0	20,8	24,5
10.3 Health promotion and supervision	8,6	9,8	10,8	9,9	11,2	11,0	11,8	14,4	14,3	18,4	39,1	19,6	58,3
11. Travels	100,1	110,2	114,1	119,5	123,4	133,4	132,5	141,8	150,7	161,5	186,7	206,5	220,9
11.1 Travels reimbursed under National Health Insurance: ambulance	36,8	41,3	42,8	44,5	45,5	49,1							

Table 2. Health expenditure by function in 1995–2007, in 2007 prices, €million

Function	1995	1996	1997	1998	1999	2000	2001	2002	2003	2004	2005	2006	2007
1. Specialised health care	3 467,0	3 547,6	3 501,7	3 578,3	3 635,7	3 785,4	4 004,3	4 242,2	4 389,7	4 477,2	4 634,9	4 743,1	4 852,6
1.1 Specialised somatic health care	2 818,0	2 877,2	2 849,3	2 907,4	2 972,1	3 082,1	3 290,0	3 497,7	3 642,6	3 716,7	3 888,1	3 973,0	4 124,0
1.1.1 Inpatient care	2 053,4	2 101,2	2 075,4	2 120,2	2 130,8	2 145,8	2 291,0	2 396,1	2 504,7	2 529,5	2 659,1	2 631,2	2 704,9
1.1.2 Day surgery	143,2	146,2	145,1	148,1	164,9	190,7	202,8	225,9	227,0	243,2	262,1	261,0	269,9
1.1.3 Outpatient care	621,4	629,8	628,7	639,0	676,4	745,6	796,2	875,7	910,9	943,9	966,9	1 080,8	1 149,2
1.2 Psychiatric care	577,7	586,8	580,9	592,2	582,8	623,9	608,3	621,3	615,9	621,6	591,5	600,7	579,0
1.2.1 Inpatient care	456,3	466,5	460,8	469,8	455,0	494,7	483,4	483,2	469,2	467,3	440,7	423,2	403,6
1.2.1.1 Long-term psychiatric inpatient care (over 180 days)	165,3	168,8	169,4	173,0	156,8	149,7	141,4	134,2	126,9	117,2	104,0	100,2	92,3
1.2.1.2 Other psychiatric inpatient care (180 days or less)	291,1	297,7	291,5	296,8	298,2	345,0	342,1	349,1	342,4	350,1	336,6	323,0	311,3
1.2.2 Outpatient and day-ward care	113,7	115,3	115,1	117,1	121,2	123,9	119,0	130,3	139,4	148,0	144,0	171,3	168,7
1.2.3 Other psychiatric care	7,7	5,0	4,9	5,3	6,7	5,3	5,9	7,7	7,2	6,2	6,8	6,1	6,8
1.3 Specialised health care services purchased by municipalities and joint municipal	71,4	83,6	71,5	78,7	80,8	79,3	106,0	123,2	131,2	139,0	155,3	169,4	149,5
2. Primary health care (excl.occupational, student and oral health care)	2 056,2	2 114,9	2 108,5	2 136,2	2 172,2	2 149,2	2 228,7	2 328,5	2 385,1	2 469,3	2 550,6	2 599,7	2 650,8
2.1 Inpatient primary health care	783,8	809,1	789,8	800,1	817,4	805,2	832,2	857,2	903,4	921,9	967,5	923,3	975,8
2.1.1 Long-term care (at least 90 days)	459,4	461,6	446,9	437,1	437,8	422,7	438,4	452,1	488,7	488,7	517,8	486,3	505,5
2.1.2 Short-term inpatient care	324,5	347,4	342,9	362,9	379,6	382,5	393,8	405,1	414,7	433,2	449,7	437,1	470,3
2.1.2.1 Short-term (less than 21 days) inpatient care	160,8	175,1	170,4	177,8	187,3	186,3	190,3	191,7	196,2	205,9	207,6	198,9	207,8
2.1.2.2 Other short-term (21–89 days) inpatient care	163,7	172,3	172,5	185,1	192,3	196,2	203,5	213,4	218,5	227,3	242,1	238,2	262,4
2.2 Outpatient primary health care (excl. oral health care)	1 120,7	1 260,0	1 261,0	1 275,5	1 291,7	1 281,1	1 313,2	1 381,8	1 375,2	1 429,2	1 450,1	1 537,4	1 527,5
2.2.1 Physiotherapy	48,3	49,8	49,9	50,5	51,1	48,8	50,2	70,0	61,3	67,6	67,3	72,2	72,8
2.2.2 Mental health care	28,9	29,8	29,8	30,2	30,5	47,5	50,2	56,8	69,5	78,2	71,8	79,0	85,4
2.2.3 Prenatal, child health and family planning clinics	99,1	102,3	102,4	103,6	104,9	96,3	98,7	106,2	105,5	110,5	111,6	120,1	122,4
2.2.4 School health care	55,6	57,4	57,5	58,1	58,9	53,2	55,6	59,1	58,4	60,0	59,8	64,8	62,2
2.2.5 Home nursing	172,1	177,7	177,8	179,8	182,1	168,7	177,9	200,7	197,6	206,9	225,6	229,5	240,4
2.2.6 Laboratory examinations	22,0	22,8	22,8	23,0	23,3	34,2	35,1	36,8	36,6	38,1	38,7	41,0	40,9
2.2.7 Imaging examinations	13,5	14,0	14,0	14,2	14,3	20,5	21,0	22,0	21,9	22,8	23,1	24,5	24,4
2.2.8 Other outpatient services by health-centre physicians	651,8	672,8	673,3	681,0	689,7	659,9	660,4	659,0	646,4	652,7	657,6	697,9	670,2
2.2.9 Other outpatient services by health-centre nursing staff	129,3	133,5	133,6	135,1	136,8	152,1	164,1	171,2	177,9	192,5	194,7	208,4	208,7
2.3 Primary health care services purchased by municipalities and joint municipal boar	51,6	45,8	57,7	60,6	63,0	62,9	83,2	89,6	106,5	118,1	133,0	139,0	147,5
3. Oral health care	614,8	628,5	636,0	646,6	663,4	692,6	733,2	746,6	786,1	805,3	825,9	830,2	866,5
3.1 Primary oral health care	256,4	259,0	248,8	251,6	248,6	244,3	259,6	263,1	269,4	278,1	292,6	303,7	307,9
3.2 Private oral health care (not reimbursed under National Health Insurance)	207,8	211,6	217,0	195,7	218,7	236,5	200,8	174,6	109,3	117,5	131,1	121,8	145,3
3.3 Private oral health care reimbursed under National Health Insurance	97,4	102,3	111,5	139,7	133,7	139,2	196,9	230,9	327,1	333,4	320,7	319,8	327,9
3.4 Oral health care by Student Health Service (YTHS) and Defence Forces	11,5	11,1	11,3	11,1	11,5	11,7	12,3	12,3	12,6	8,1	12,6	12,7	12,4
3.5 Dental prosthetics	41,6	44,5	45,4	48,5	50,9	60,9	63,8	65,8	67,7	68,3	68,8	72,2	73,0
4. Occupational and student health care	324,2	335,8	346,4	367,8	386,3	415,9	440,6	462,7	495,8	516,2	533,8	555,7	589,3
4.1 Occupational health care within primary health care	31,8	38,0	41,4	43,2	47,6	54,8	59,8	78,0	84,1	89,6	101,1	112,1	116,4
4.2 Occupational health care by private service providers	263,9	268,9	276,2	295,3	308,5	331,8	351,4	361,9	383,4	392,3	402,2	412,3	440,5
4.3 Student health care within primary health care	11,0	11,4	11,4	11,5	11,7	10,4	9,7	7,7	7,6	8,5	8,7	10,0	10,8
4.4 Student health care by YTHS (excl. dental care)	17,5	17,5	17,4	17,7	18,6	18,8	19,7	20,3	20,7	25,7	21,8	21,3	21,7
5. Institutional care for older people	674,5	663,6	676,6	668,7	671,2	673,2	689,2	703,1	702,9	738,7	742,9	739,2	748,5
5.1 Institutional care for older people by public providers	548,4	534,4	547,3	538,3	535,1	537,7	547,7	554,3	552,8	572,7	563,3	577,5	587,1
5.2 Institutional care for older people by private providers	126,1	129,2	129,3	130,4	136,1	135,5	141,5	148,8	150,1	166,0	179,7	167,1	161,3
6. Private health care reimbursed under National Health Insurance	667,5	665,0	654,5	674,6	731,1	788,9	773,3	806,0	831,6	825,8	815,5	828,4	858,5
6.1 Services by physicians in private practice	228,6	226,2	226,0	240,1	239,6	244,5	261,8	271,4	276,4	271,7	267,4	273,3	284,3
6.1.1 Services by general practitioners	32,8	33,3	32,8	37,6	36,1	33,3	40,2	38,7	38,0	37,1	36,7	36,4	38,1
6.1.2 Services by medical specialists	195,7	192,9	193,1	202,5	203,5	211,2	221,6	232,8	238,4	234,6	230,7	236,9	246,3
6.2 Private rehabilitation	270,5	252,0	250,9	254,0	318,7	348,2	326,9	342,2	349,3	346,1	340,4	339,7	348,1
6.3 Private laboratory examinations	33,5	45,7	46,3	48,3	47,1	45,8	47,5	47,1	47,5	46,6	45,2	45,5	46,6
6.4 Private imaging examinations	59,4	49,1	53,0	58,0	56,8	59,6	62,6	63,8	68,0	69,3	71,4	78,0	83,9
6.5 Other private examination and treatment	75,6	91,9	78,4	74,2	68,9	70,9	74,5	81,5	90,4	92,0	91,1	91,9	95,5
7. Other health care	225,6	219,6	222,7	214,2	198,4	209,1	216,3	222,2	221,3	230,9	236,1	222,0	225,6
7.1 Institutional care for people with intellectual disabilities, provided by municipalities	150,3	150,0	152,6	148,0	141,0	149,1	151,2	153,3	156,8	161,3	163,2	158,8	160,3
7.2 Institutional care for people with intellectual disabilities, purchased by municipalit	26,3	25,5	24,4	23,2	23,8	23,2	22,6	21,1	21,2	21,2	24,7	23,9	25,7
7.3 Health care provided by Defence Forces and the prison service administration (e	49,0	44,2	45,7	42,9	33,6	36,8	42,5	47,8	43,3	48,3	48,2	39,3	39,6
8. Pharmaceuticals and other medical non-durables	844,0	919,4	961,2	1 095,3	1 221,0	1 283,4	1 404,2	1 522,1	1 646,3	1 781,6	1 924,2	1 959,2	2 072,8
8.1 Prescription medicines	620,7	686,5	747,4	805,1	914,7	974,6	1 082,4	1 195,7	1 313,9	1 448,7	1 553,5	1 673,0	1 749,8
8.1.1 Basic refunds	319,9	361,2	399,1	440,9	533,5	547,1	584,1	646,4	705,0	766,2	804,0	855,4	878,0
8.1.2 Special refunds	289,5	310,5	328,7	339,3	349,9	391,0	457,1	503,1	548,4	603,6	658,6	705,6	760,5
8.1.3 Additional refunds	11,4	14,8	19,6	24,9	31,2	36,5	41,1	46,2	60,5	78,8	91,0	112,0	111,3
8.2 Over-the-counter self-care medicines	193,1	203,8	183,1	256,8	270,3	274,4	286,4	290,5	295,4	295,0	330,8	243,6	275,0
8.3 Other medical non-durables	30,2	29,2	30,6	33,4	36,0	34,4	35,4	35,9	37,0	37,9	39,9	42,6	48,0
9. Therapeutical appliances and other medical durables	287,3	306,2	313,3	334,7	351,2	326,7	342,2	353,6	363,5	367,2	369,4	387,8	391,7
9.1 Glasses and other vision products	268,1	285,7	292,3	312,2	327,7	298,6	312,8	323,2	332,2	335,7	337,6	354,4	359,0
9.2 Orthopaedic appliances and other prosthetics (excl. dental prosthetics)	19,2	20,6	21,0	22,4	23,5	28,1	29,5	30,4	31,3	31,5	31,8	33,3	33,7
10. Health administration	316,8	314,4	359,0	374,9	355,2	328,4	328,1	347,1	359,4	364,4	373,3	371,0	381,2
10.1 General health administration: public sector	290,5	286,8	330,3	347,9	324,5	297,6	304,4	312,2	325,0	326,9	312,1	329,3	298,5
10.2 Health administration and insurance: private sector	14,1	14,2	14,3	14,0	16,3	17,2	9,5	18,0	18,2	17,2	19,3	21,5	24,5
10.3 Health promotion and supervision	12,1	13,4	14,4	13,0	14,3	13,6	14,2	16,9	16,2	20,4	41,9	20,3	58,3
11. Travels	124,3	132,2	136,2	140,5	141,9	145,0	142,7	150,9	160,5	170,3	191,9	207,5	220,9
11.1 Travels reimbursed under National Health Insurance: ambulance	45,7												

Table 3. Structure of health expenditure by function in 1995–2007, % of total expenditure in current prices

Function	1995	1996	1997	1998	1999	2000	2001	2002	2003	2004	2005	2006	2007
1. Specialised health care	32,7	32,5	31,7	31,8	31,3	32,0	32,2	32,4	32,5	32,4	32,6	33,0	33,0
1.1 Specialised somatic health care	26,6	26,4	25,8	25,9	25,6	26,0	26,5	26,7	27,0	26,9	27,3	27,7	28,0
1.1.1 Inpatient care	19,4	19,3	18,8	18,9	18,4	18,1	18,4	18,3	18,5	18,3	18,7	18,3	18,4
1.1.2 Day surgery	1,4	1,3	1,3	1,3	1,4	1,6	1,6	1,7	1,7	1,8	1,8	1,8	1,8
1.1.3 Outpatient care	5,9	5,8	5,7	5,7	5,8	6,3	6,4	6,7	6,7	6,8	6,8	7,5	7,8
1.2 Psychiatric care	5,4	5,4	5,3	5,3	5,0	5,3	4,9	4,7	4,6	4,5	4,2	4,2	3,9
1.2.1 Inpatient care	4,3	4,3	4,2	4,2	3,9	4,2	3,9	3,7	3,5	3,4	3,1	2,9	2,7
1.2.1.1 Long-term psychiatric inpatient care (over 180 days)	1,6	1,5	1,5	1,5	1,4	1,3	1,1	1,0	0,9	0,8	0,7	0,7	0,6
1.2.1.2 Other psychiatric inpatient care (180 days or less)	2,7	2,7	2,6	2,6	2,6	2,9	2,8	2,7	2,5	2,5	2,4	2,3	2,1
1.2.2 Outpatient and day-ward care	1,1	1,1	1,0	1,0	1,0	1,0	1,0	1,0	1,0	1,1	1,0	1,2	1,1
1.2.3 Other psychiatric care	0,1	0,0	0,0	0,0	0,1	0,0	0,0	0,1	0,1	0,0	0,0	0,0	0,0
1.3 Specialised health care services purchased by municipalities and joint municipal	0,7	0,8	0,6	0,7	0,7	0,7	0,9	0,9	1,0	1,0	1,1	1,2	1,0
2. Primary health care (excl.occupational, student and oral health care)	19,4	19,4	19,1	19,0	18,7	18,2	17,9	17,8	17,7	17,8	17,9	18,1	18,0
2.1 Inpatient primary health care	7,4	7,4	7,2	7,1	7,0	6,8	6,7	6,5	6,7	6,7	6,8	6,4	6,6
2.1.1 Long-term care (at least 90 days)	4,3	4,2	4,1	3,9	3,8	3,6	3,5	3,5	3,6	3,5	3,6	3,4	3,4
2.1.2 Short-term inpatient care	3,1	3,2	3,1	3,2	3,3	3,2	3,2	3,1	3,1	3,1	3,2	3,0	3,2
2.1.2.1 Short-term (less than 21 days) inpatient care	1,5	1,6	1,5	1,6	1,6	1,6	1,5	1,5	1,5	1,5	1,5	1,4	1,4
2.1.2.2 Other short-term (21–89 days) inpatient care	1,5	1,6	1,6	1,6	1,7	1,7	1,6	1,6	1,6	1,6	1,7	1,7	1,8
2.2 Outpatient primary health care (excl. oral health care)	11,5	11,6	11,4	11,3	11,1	10,8	10,6	10,5	10,2	10,3	10,2	10,7	10,4
2.2.1 Physiotherapy	0,5	0,5	0,5	0,4	0,4	0,4	0,4	0,5	0,5	0,5	0,5	0,5	0,5
2.2.2 Mental health care	0,3	0,3	0,3	0,3	0,3	0,4	0,4	0,4	0,5	0,6	0,5	0,5	0,6
2.2.3 Prenatal, child health and family planning clinics	0,9	0,9	0,9	0,9	0,9	0,8	0,8	0,8	0,8	0,8	0,8	0,8	0,8
2.2.4 School health care	0,5	0,5	0,5	0,5	0,5	0,4	0,4	0,5	0,4	0,4	0,4	0,5	0,4
2.2.5 Home nursing	1,6	1,6	1,6	1,6	1,6	1,4	1,4	1,5	1,5	1,5	1,6	1,6	1,6
2.2.6 Laboratory examinations	0,2	0,2	0,2	0,2	0,2	0,3	0,3	0,3	0,3	0,3	0,3	0,3	0,3
2.2.7 Imaging examinations	0,1	0,1	0,1	0,1	0,1	0,2	0,2	0,2	0,2	0,2	0,2	0,2	0,2
2.2.8 Other outpatient services by health-centre physicians	6,1	6,2	6,1	6,1	5,9	5,6	5,3	5,0	4,8	4,7	4,6	4,9	4,6
2.2.9 Other outpatient services by health-centre nursing staff	1,2	1,2	1,2	1,2	1,2	1,3	1,3	1,3	1,3	1,4	1,4	1,5	1,4
2.3 Primary health care services purchased by municipalities and joint municipal bo	0,5	0,4	0,5	0,5	0,5	0,5	0,7	0,7	0,8	0,9	0,9	1,0	1,0
3. Oral health care	5,8	5,8	5,7	5,8	5,7	5,9	5,9	5,7	5,8	5,8	5,8	5,8	5,9
3.1 Primary oral health care	2,4	2,4	2,3	2,2	2,1	2,1	2,1	2,0	2,0	2,0	2,1	2,1	2,1
3.2 Private oral health care (not reimbursed under National Health Insurance)	2,0	1,9	2,0	1,7	1,9	2,0	1,6	1,3	0,8	0,8	0,9	0,8	1,0
3.3 Private oral health care reimbursed under National Health Insurance	0,9	0,9	1,0	1,2	1,2	1,2	1,6	1,8	2,4	2,4	2,3	2,2	2,2
3.4 Oral health care by Student Health Service (YTHS) and Defence Forces	0,1	0,1	0,1	0,1	0,1	0,1	0,1	0,1	0,1	0,1	0,1	0,1	0,1
3.5 Dental prosthetics	0,4	0,4	0,4	0,4	0,4	0,5	0,5	0,5	0,5	0,5	0,5	0,5	0,5
4. Occupational and student health care	3,1	3,1	3,1	3,3	3,3	3,5	3,5	3,5	3,7	3,7	3,8	3,9	4,0
4.1 Occupational health care within primary health care	0,3	0,3	0,4	0,4	0,4	0,5	0,5	0,6	0,6	0,6	0,7	0,8	0,8
4.2 Occupational health care by private service providers	2,5	2,5	2,5	2,6	2,7	2,8	2,8	2,8	2,8	2,8	2,8	2,9	3,0
4.3 Student health care within primary health care	0,1	0,1	0,1	0,1	0,1	0,1	0,1	0,1	0,1	0,1	0,1	0,1	0,1
4.4 Student health care by YTHS (excl. dental care)	0,2	0,2	0,2	0,2	0,2	0,2	0,2	0,2	0,2	0,2	0,2	0,1	0,1
5. Institutional care for older people	6,4	6,1	6,1	5,9	5,8	5,7	5,5	5,4	5,2	5,3	5,2	5,2	5,1
5.1 Institutional care for older people by public providers	5,2	4,9	5,0	4,8	4,6	4,5	4,4	4,2	4,1	4,1	4,0	4,0	4,0
5.2 Institutional care for older people by private providers	1,2	1,2	1,2	1,2	1,2	1,1	1,1	1,1	1,1	1,2	1,3	1,1	1,1
6. Private health care reimbursed under National Health Insurance	6,3	6,1	5,9	6,0	6,3	6,5	6,2	6,2	6,2	6,0	5,7	5,8	5,8
6.1 Services by physicians in private practice	2,2	2,1	2,0	2,1	2,1	2,1	2,1	2,1	2,0	2,0	1,9	1,9	1,9
6.1.1 Services by general practitioners	0,3	0,3	0,3	0,3	0,3	0,3	0,3	0,3	0,3	0,3	0,3	0,3	0,3
6.1.2 Services by medical specialists	1,8	1,8	1,7	1,8	1,8	1,8	1,8	1,8	1,7	1,7	1,6	1,7	1,7
6.2 Private rehabilitation	2,6	2,3	2,3	2,3	2,7	2,9	2,6	2,6	2,5	2,4	2,4	2,4	2,4
6.3 Private laboratory examinations	0,3	0,4	0,4	0,4	0,4	0,4	0,4	0,4	0,3	0,3	0,3	0,3	0,3
6.4 Private imaging examinations	0,6	0,5	0,5	0,5	0,5	0,5	0,5	0,5	0,5	0,5	0,5	0,5	0,6
6.5 Other private examination and treatment	0,7	0,8	0,7	0,7	0,6	0,6	0,6	0,6	0,7	0,7	0,6	0,6	0,6
7. Other health care	2,1	2,0	2,0	1,9	1,7	1,8	1,7	1,7	1,6	1,7	1,7	1,5	1,5
7.1 Institutional care for people with intellectual disabilities, provided by municipalities	1,4	1,4	1,4	1,3	1,2	1,3	1,2	1,2	1,2	1,2	1,1	1,1	1,1
7.2 Institutional care for people with intellectual disabilities, purchased by municipalit	0,2	0,2	0,2	0,2	0,2	0,2	0,2	0,2	0,2	0,2	0,2	0,2	0,2
7.3 Health care provided by Defence Forces and the prison service administration (e	0,5	0,4	0,4	0,4	0,3	0,3	0,3	0,4	0,3	0,3	0,3	0,3	0,3
8. Pharmaceuticals and other medical non-durables	12,7	13,2	13,6	14,0	14,8	14,7	15,0	15,2	15,3	15,5	15,5	14,3	14,1
8.1 Prescription medicines	10,2	10,7	11,3	11,1	12,0	11,9	12,3	12,5	12,7	13,0	12,8	12,3	11,9
8.1.1 Basic refunds	5,3	5,6	6,0	6,1	7,0	6,7	6,6	6,8	6,8	6,9	6,6	6,3	6,0
8.1.2 Special refunds	4,8	4,8	5,0	4,7	4,6	4,8	5,2	5,3	5,3	5,4	5,4	5,2	5,2
8.1.3 Additional refunds	0,2	0,2	0,3	0,3	0,4	0,4	0,5	0,5	0,6	0,7	0,7	0,8	0,8
8.2 Over-the-counter self-care medicines	2,1	2,2	1,9	2,5	2,5	2,5	2,4	2,3	2,3	2,2	2,4	1,7	1,9
8.3 Other medical non-durables	0,3	0,3	0,3	0,3	0,4	0,3	0,3	0,3	0,3	0,3	0,3	0,3	0,3
9. Therapeutical appliances and other medical durables	2,7	2,8	2,8	3,0	3,0	2,8	2,8	2,7	2,7	2,7	2,6	2,7	2,7
9.1 Glasses and other vision products	2,5	2,6	2,6	2,8	2,8	2,5	2,5	2,5	2,5	2,4	2,4	2,5	2,4
9.2 Orthopaedic appliances and other prosthetics (excl. dental prosthetics)	0,2	0,2	0,2	0,2	0,2	0,2	0,2	0,2	0,2	0,2	0,2	0,2	0,2
10. Health administration	3,0	2,9	3,3	3,3	3,1	2,8	2,6	2,6	2,7	2,6	2,6	2,6	2,6
10.1 General health administration: public sector	2,7	2,6	3,0	3,1	2,8	2,5	2,5	2,4	2,4	2,4	2,2	2,3	2,0
10.2 Health administration and insurance: private sector	0,1	0,1	0,1	0,1	0,1	0,1	0,1	0,1	0,1	0,1	0,1	0,1	0,2
10.3 Health promotion and supervision	0,1	0,1	0,1	0,1	0,1	0,1	0,1	0,1	0,1	0,1	0,3	0,1	0,4
11. Travels	1,3	1,4	1,4	1,4	1,4	1,4	1,3	1,3	1,3	1,3	1,4	1,5	1,5
11.1 Travels reimbursed under National Health Insurance: ambulance	0,5	0,5	0,5	0,5	0,5	0,5	0,5	0,5	0,5	0,5	0,5	0,5	0,5
11.2 Travels reimbursed under National Health Insurance: others	0,8	0,9	0,9	0,9	0,9	0,9	0,8	0,8	0,8	0,8	0,9	0,9	1,0
12. Gross investment in health care	4,6	4,7	5,1	4,6	4,8	4,9	5,2	5,6	5,4	5,2	5,2	5,7	5,8
12.1 Public gross investment in health care	3,7	3,8	4,3	3,8	3,8	3,7	3,9	4,3	4,2	4,0	4,0	4,5	4,5
12.2 Private gross investment in health care	0,9	0,9	0,8	0,9	0,9	1,2	1,2	1,3	1,2	1,2	1,2	1,2	1,3
Health expenditure total	100,0	100,0	100,0	100,0	100,0	100,0	100,0	100,0	100,0	100,0	100,0	100,0	100,0

Table 4a. Expenditure on elderly care in 1995–2007, current prices, € million***

Function	1995	1996	1997	1998	1999	2000	2001	2002	2003	2004	2005	2006	2007
1. Operating expenditure on elderly care	1 306,2	1 382,8	1 366,1	1 422,6	1 488,8	1 590,2	1 732,2	1 869,5	2 015,2	2 184,9	2 350,0	2 456,8	2 664,3
1.1 Institutional care services for older people	480,6	485,5	504,7	511,8	524,4	543,3	573,0	600,4	617,8	668,9	693,2	715,4	748,5
1.1.1 Services by public providers	390,7	391,0	408,2	412,0	418,0	434,0	455,3	473,4	485,9	518,6	525,5	558,9	587,1
1.1.2 Services by private providers**	89,9	94,5	96,5	99,8	106,3	109,4	117,7	127,1	131,9	150,4	167,6	156,5	161,3
1.2 Long-term care by primary health care, public providers (90 days or more)	296,8	306,3	303,9	306,5	312,6	311,9	333,1	352,0	391,4	401,5	440,5	429,8	461,7
1.3 Home-help services*	291,7	310,6	310,0	328,5	343,4	377,7	406,5	419,6	430,0	453,3	468,0	485,4	503,4
1.3.1 Services by public providers*	277,6	295,4	292,3	307,8	321,7	353,1	376,2	385,4	394,9	416,1	430,7	447,7	467,4
1.3.2 Services purchased from private providers*	14,1	15,2	17,7	20,7	21,7	24,6	30,3	34,1	35,1	37,2	37,3	37,8	36,0
1.4 Other services for older people*	237,0	280,4	247,6	275,7	308,4	357,3	419,6	497,6	576,0	661,2	748,5	826,2	950,8
1.4.1 Services by public providers*	154,5	180,1	126,1	131,2	137,3	159,4	180,0	213,4	232,3	276,5	312,0	298,2	360,1
1.4.2 Services purchased from private providers*	82,5	100,3	121,5	144,5	171,1	197,9	239,6	284,2	343,7	384,6	436,4	528,0	590,7
2. Investments in elderly care	38,9	43,6	35,1	26,4	29,6	39,5	40,0	42,7	62,1	50,6	61,0	63,4	59,4
2.1 Municipal investments in institutional care for older people	33,6	40,9	34,4	25,8	29,1	39,0	38,5	42,0	60,1	49,8	59,9	63,0	59,2
2.2 Investments by joint municipal boards for a residential home	5,4	2,8	0,7	0,5	0,5	0,4	1,6	0,6	2,0	0,7	1,0	0,3	0,2
Expenditure on elderly care total	1 345,1	1 426,5	1 401,2	1 448,9	1 518,4	1 629,7	1 772,2	1 912,2	2 077,3	2 235,5	2 411,0	2 520,2	2 723,8

* = Not included according to the SHA in health expenditure but in expenditure on health-related functions (HC.R.6.1)

** = Included are services purchased by municipalities and joint municipal boards from private providers, purchases of long-term care by State Treasury and funding assistance for elderly care by the Slot Machine Association

*** = Excluded are services purchased independently by households

Table 4b. Structure of elderly care expenditure in 1995–2007, %***

Function	1995	1996	1997	1998	1999	2000	2001	2002	2003	2004	2005	2006	2007
1. Operating expenditure on elderly care	97,1	96,9	97,5	98,2	98,0	97,6	97,7	97,8	97,0	97,7	97,5	97,5	97,8
1.1 Institutional care services for older people	35,7	34,0	36,0	35,3	34,5	33,3	32,3	31,4	29,7	29,9	28,8	28,4	27,5
1.1.1 Services by public providers	29,0	27,4	29,1	28,4	27,5	26,6	25,7	24,8	23,4	23,2	21,8	22,2	21,6
1.1.2 Services by private providers**	6,7	6,6	6,9	6,9	7,0	6,7	6,6	6,6	6,4	6,7	7,0	6,2	5,9
1.2 Long-term care by primary health care, public providers (90 days or more)	22,1	21,5	21,7	21,2	20,6	19,1	18,8	18,4	18,8	18,0	18,3	17,1	16,9
1.3 Home-help services*	21,7	21,8	22,1	22,7	22,6	23,2	22,9	21,9	20,7	20,3	19,4	19,3	18,5
1.3.1 Services by public providers*	20,6	20,7	20,9	21,2	21,2	21,7	21,2	20,2	19,0	18,6	17,9	17,8	17,2
1.3.2 Services purchased from private providers*	1,1	1,1	1,3	1,4	1,4	1,5	1,7	1,8	1,7	1,7	1,5	1,5	1,3
1.4 Other services for older people*	17,6	19,7	17,7	19,0	20,3	21,9	23,7	26,0	27,7	29,6	31,0	32,8	34,9
1.4.1 Services by public providers*	11,5	12,6	9,0	9,1	9,0	9,8	10,2	11,2	11,2	12,4	12,9	11,8	13,2
1.4.2 Services purchased from private providers*	6,1	7,0	8,7	10,0	11,3	12,1	13,5	14,9	16,5	17,2	18,1	21,0	21,7
2. Investments in elderly care	2,9	3,1	2,5	1,8	2,0	2,4	2,3	2,2	3,0	2,3	2,5	2,5	2,2
2.1 Municipal investments in institutional care for older people	2,5	2,9	2,5	1,8	1,9	2,4	2,2	2,2	2,9	2,2	2,5	2,5	2,2
2.2 Investments by joint municipal boards for a residential home	0,4	0,2	0,0	0,0	0,0	0,0	0,1	0,0	0,1	0,0	0,0	0,0	0,0
Expenditure on elderly care total	100,0	100,0	100,0	100,0	100,0	100,0	100,0	100,0	100,0	100,0	100,0	100,0	100,0

* = Not included according to the SHA in health expenditure but in expenditure on health-related functions (HC.R.6.1)

** = Included are services purchased by municipalities and joint municipal boards from private providers, purchases of long-term care by State Treasury and funding assistance for elderly care by the Slot Machine Association

*** = Excluded are services purchased independently by households

Table 5a. Expenditure on pharmaceuticals (incl. inpatient medicines) and other medical products in 1995–2007, current prices,€million

Function	1995	1996	1997	1998	1999	2000	2001	2002	2003	2004	2005	2006	2007
1. Pharmaceuticals and other medical non-durables (incl. inpatient medicines)	1 106,5	1 223,3	1 301,4	1 402,1	1 550,9	1 630,0	1 802,7	1 986,1	2 116,5	2 269,4	2 420,5	2 364,6	2 480,8
1.1 Prescription medicines	773,3	855,2	932,0	957,7	1 083,9	1 141,0	1 265,7	1 403,1	1 506,5	1 626,4	1 698,5	1 702,2	1 749,8
1.1.1 Basic refunds	398,5	449,9	497,7	524,4	632,3	640,5	683,1	758,5	808,3	860,2	879,0	870,3	878,0
1.1.2 Special refunds	360,6	386,8	409,9	403,6	414,7	457,7	534,5	590,4	628,8	677,7	720,0	717,9	760,5
1.1.3 Additional refunds	14,1	18,4	24,5	29,6	37,0	42,8	48,1	54,2	69,4	88,5	99,5	114,0	111,3
1.2 Over-the-counter self-care medicines	158,9	172,9	157,7	214,4	228,2	236,0	251,0	260,0	270,0	278,0	319,0	238,4	275,0
1.3 Inpatient medicines	150,3	171,3	185,7	201,0	206,7	222,0	253,0	288,0	302,0	325,0	360,0	379,0	408,0
1.4 Other medical non-durables	24,0	24,0	26,0	29,0	32,0	31,0	33,0	35,0	38,0	40,0	43,0	45,0	48,0

Taulukko 5b. Structure of expenditure on pharmaceuticals (incl. inpatient medicines) and other medical products in 1995–2007, %

Toiminto	1995	1996	1997	1998	1999	2000	2001	2002	2003	2004	2005	2006	2007
1. Pharmaceuticals and other medical non-durables (incl. inpatient medicines)	100	100	100	100	100	100	100	100	100	100	100	100	100
1.1 Prescription medicines	69,9	69,9	71,6	68,3	69,9	70,0	70,2	70,6	71,2	71,7	70,2	72,0	70,5
1.1.1 Basic refunds	36,0	36,8	38,2	37,4	40,8	39,3	37,9	38,2	38,2	37,9	36,3	36,8	35,4
1.1.2 Special refunds	32,6	31,6	31,5	28,8	26,7	28,1	29,6	29,7	29,7	29,9	29,7	30,4	30,7
1.1.3 Additional refunds	1,3	1,5	1,9	2,1	2,4	2,6	2,7	2,7	3,3	3,9	4,1	4,8	4,5
1.2 Over-the-counter self-care medicines	14,4	14,1	12,1	15,3	14,7	14,5	13,9	13,1	12,8	12,2	13,2	10,1	11,1
1.3 Inpatient medicines	13,6	14,0	14,3	14,3	13,3	13,6	14,0	14,5	14,3	14,3	14,9	16,0	16,4
1.4 Other medical non-durables	2,2	2,0	2,0	2,1	2,1	1,9	1,8	1,8	1,8	1,8	1,8	1,9	1,9

Table 6a. Health expenditure financing in 1995–2007, current prices, €million

Source of funding	ICHA-HF	1995	1996	1997	1998	1999	2000	2001	2002	2003	2004	2005	2006	2007
1. Public funding	HF.1	5 439,7	5 735,8	5 940,3	6 180,1	6 476,6	6 788,5	7 416,0	8 090,0	8 608,0	9 146,4	9 755,9	10 368,9	10 977,6
1.1 General public administration (excl. Social Insurance Institution)	HF.1.1	4 498,4	4 706,2	4 847,1	5 004,0	5 207,7	5 463,2	5 960,2	6 490,3	6 877,2	7 280,7	7 813,8	8 322,2	8 840,5
1.1.1 State	HF.1.1.1	1 999,9	1 762,0	1 508,0	1 423,9	1 444,7	1 702,5	1 823,2	1 973,3	2 226,6	2 561,9	2 851,5	3 077,1	3 292,1
1.1.2 Municipalities	HF.1.1.3	2 498,5	2 944,2	3 339,1	3 580,1	3 763,0	3 760,6	4 137,0	4 517,0	4 650,6	4 718,7	4 962,3	5 245,0	5 548,4
1.2 Social Insurance Institution	HF.1.2	941,3	1 029,5	1 093,2	1 176,1	1 268,9	1 325,3	1 455,8	1 599,7	1 730,9	1 865,8	1 942,1	2 046,7	2 137,1
2. Private funding	HF.2	2 114,3	2 240,3	2 289,0	2 425,8	2 584,6	2 765,0	2 908,3	3 098,2	3 264,0	3 383,5	3 522,3	3 522,1	3 728,7
2.1 Relief funds	HF.2.1	38,1	40,7	41,5	43,6	46,1	49,6	46,0	54,3	55,3	55,4	55,0	56,2	57,4
2.2 Private insurance	HF.2.2	148,5	150,5	175,1	178,4	187,8	192,8	197,5	204,4	216,4	223,5	230,8	243,4	253,4
2.3 Households	HF.2.3	1 650,3	1 749,5	1 775,7	1 882,4	2 008,8	2 128,2	2 234,7	2 366,5	2 479,4	2 566,4	2 665,9	2 640,1	2 772,4
2.4 Non-profit organisations serving households	HF.2.4	112,3	132,2	118,4	121,0	121,6	141,4	155,5	175,7	187,4	187,8	199,7	205,1	220,9
2.5 Employers	HF.2.5	165,1	167,4	178,3	200,5	220,4	253,1	274,7	297,4	325,5	350,3	370,9	377,3	424,6
Total		7 554,0	7 976,1	8 229,3	8 605,9	9 061,2	9 553,5	10 324,4	11 188,1	11 872,0	12 529,9	13 278,2	13 891,0	14 706,3

Table 6b. Health expenditure financing in 1995–2007, % of total expenditure

Source of funding	ICHA-HF	1995	1996	1997	1998	1999	2000	2001	2002	2003	2004	2005	2006	2007
1. Public funding	HF.1	72,0	71,9	72,2	71,8	71,5	71,1	71,8	72,3	72,5	73,0	73,5	74,6	74,6
1.1 General public administration (excl. Social Insurance Institution)	HF.1.1	59,5	59,0	58,9	58,1	57,5	57,2	57,7	58,0	57,9	58,1	58,8	59,9	60,1
1.1.1 State	HF.1.1.1	26,5	22,1	18,3	16,5	15,9	17,8	17,7	17,6	18,8	20,4	21,5	22,2	22,4
1.1.2 Municipalities	HF.1.1.3	33,1	36,9	40,6	41,6	41,5	39,4	40,1	40,4	39,2	37,7	37,4	37,8	37,7
1.2 Social Insurance Institution	HF.1.2	12,5	12,9	13,3	13,7	14,0	13,9	14,1	14,3	14,6	14,9	14,6	14,7	14,5
2. Private funding	HF.2	28,0	28,1	27,8	28,2	28,5	28,9	28,2	27,7	27,5	27,0	26,5	25,4	25,4
2.1 Relief funds	HF.2.1	0,5	0,5	0,5	0,5	0,5	0,5	0,4	0,5	0,5	0,4	0,4	0,4	0,4
2.2 Private insurance	HF.2.2	2,0	1,9	2,1	2,1	2,1	2,0	1,9	1,8	1,8	1,8	1,7	1,8	1,7
2.3 Households	HF.2.3	21,8	21,9	21,6	21,9	22,2	22,3	21,6	21,2	20,9	20,5	20,1	19,0	18,9
2.4 Non-profit organisations serving households	HF.2.4	1,5	1,7	1,4	1,4	1,3	1,5	1,5	1,6	1,6	1,5	1,5	1,5	1,5
2.5 Employers	HF.2.5	2,2	2,1	2,2	2,3	2,4	2,6	2,7	2,7	2,7	2,8	2,8	2,7	2,9
Total		100,0	100,0	100,0	100,0	100,0	100,0	100,0	100,0	100,0	100,0	100,0	100,0	100,0

Table 7a. Health expenditure by function and source of funding in 2007, current prices€ million

Function	Source of funding									
	HF.1	HF.1.1	HF.1.2	HF.2	HF.2.1	HF.2.2	HF.2.3	HF.2.4	HF.2.5	HF.0
	Public funding	State and municipalities	Social Insurance Institution	Private funding	Relief funds	Private insurance	Households	Non-profit organisations serving households	Employers	Total
1. Specialised health care	4 443,8	4 443,1	0,6	408,8	3,0	195,7	204,0	6,1		4 852,6
1.1 Specialised somatic health care	3 750,7	3 750,7		373,4	0,0	195,7	177,7			4 124,0
1.1.1 Inpatient care	2 422,4	2 422,4		282,5		195,7	86,8			2 704,9
1.1.2 Day surgery	238,1	238,1		31,8			31,8			269,9
1.1.3 Outpatient care	1 090,2	1 090,2		59,0	0,0		59,0			1 149,2
1.2 Psychiatric care	548,3	548,3		30,8			24,7	6,1		579,0
1.2.1 Inpatient care	378,9	378,9		24,7			24,7			403,6
1.2.1.1 Long-term psychiatric inpatient care (over 180 days)	83,6	83,6		8,7			8,7			92,3
1.2.1.2 Other psychiatric inpatient care (180 days or less)	295,3	295,3		16,0			16,0			311,3
1.2.2 Outpatient and day-ward care	168,7	168,7		0,0			0,0			168,7
1.2.3 Other psychiatric care	0,7	0,7		6,1				6,1		6,8
1.3 Specialised health care services purchased by municipalities and joint municipalities	144,9	144,2	0,6	4,7	3,0		1,7			149,5
2. Primary health care (excl. occupational, student and oral health care)	2 365,9	2 365,9		285,0	16,3	43,2	225,4			2 650,8
2.1 Inpatient primary health care	827,2	827,2		148,6			148,6			975,8
2.1.1 Long-term care (at least 90 days)	426,3	426,3		79,3			79,3			505,5
2.1.2 Short-term inpatient care	400,9	400,9		69,4			69,4			470,3
2.1.2.1 Short-term (less than 21 days) inpatient care	177,0	177,0		30,8			30,8			207,8
2.1.2.2 Other short-term (21–89 days) inpatient care	223,9	223,9		38,6			38,6			262,4
2.2 Outpatient primary health care (excl. oral health care)	1 407,5	1 407,5		120,0		43,2	76,8			1 527,5
2.2.1 Physiotherapy	24,6	24,6		48,2		43,2	4,9			72,8
2.2.2 Mental health care	85,4	85,4								85,4
2.2.3 Prenatal, child health and family planning clinics	122,4	122,4								122,4
2.2.4 School health care	62,2	62,2								62,2
2.2.5 Home nursing	225,1	225,1		15,4			15,4			240,4
2.2.6 Laboratory examinations	40,9	40,9								40,9
2.2.7 Imaging examinations	24,4	24,4								24,4
2.2.8 Other outpatient services by health-centre physicians	627,2	627,2		43,1			43,1			670,2
2.2.9 Other outpatient services by health-centre nursing staff	195,3	195,3		13,4			13,4			208,7
2.3 Primary health care services purchased by municipalities and joint municipalities	131,2	131,2		16,3	16,3					147,5
3. Oral health care	342,9	249,4	93,5	523,5	9,1		503,8	10,6		866,5
3.1 Primary oral health care	228,5	228,5		79,4			79,4			307,9
3.2 Private oral health care (not reimbursed under National Health Insurance)	19,2	19,2		126,1			126,1			145,3
3.3 Private oral health care reimbursed under National Health Insurance	93,5		93,5	234,4	9,1		225,3			327,9
3.4 Oral health care by Student Health Service (YTHS) and Defence Forces	1,8	1,8		10,6				10,6		12,4
3.5 Dental prosthetics				73,0			73,0			73,0
4. Occupational and student health care	276,4	34,9	241,5	312,9			0,7	21,7	290,6	589,3
4.1 Occupational health care within primary health care	72,8	24,8	48,0	43,6					43,6	116,4
4.2 Occupational health care by private service providers	193,5		193,5	247,0					247,0	440,5
4.3 Student health care within primary health care	10,1	10,1		0,7			0,7			10,8
4.4 Student health care by YTHS (excl. dental care)				21,7				21,7		21,7
5. Institutional care for older people	570,8	570,8		177,7			146,5	31,2		748,5
5.1 Institutional care for older people by public providers	457,2	457,2		129,9			129,9			587,1
5.2 Institutional care for older people by private providers	113,6	113,6		47,8			16,6	31,2		161,3
6. Private health care reimbursed under National Health Insurance	406,6	74,8	331,8	451,9			356,9	95,0		858,5
6.1 Services by physicians in private practice	65,5		65,5	218,8			218,8			284,3
6.1.1 Services by general practitioners	7,2		7,2	30,8			30,8			38,1
6.1.2 Services by medical specialists	58,3		58,3	188,0			188,0			246,3
6.2 Private rehabilitation	295,0	74,8	220,2	53,1			53,1			348,1
6.3 Private laboratory examinations	13,3		13,3	33,3			33,3			46,6
6.4 Private imaging examinations	32,6		32,6	51,3			51,3			83,9
6.5 Other private examination and treatment	0,1		0,1	95,4			0,4	95,0		95,5
7. Other health care	219,3	219,3		6,3			6,3			225,6
7.1 Institutional care for people with intellectual disabilities, provided by municipalities	155,0	155,0		5,3			5,3			160,3
7.2 Institutional care for people with intellectual disabilities, purchased by municipalities	24,6	24,6		1,1			1,1			25,7
7.3 Health care provided by Defence Forces and the prison service administration (including psychiatric care)	39,6	39,6								39,6
8. Pharmaceuticals and other medical non-durables	1 141,9		1 141,9	930,9	12,9		918,0			2 072,8
8.1 Prescription medicines	1 141,9		1 141,9	607,9	12,9		595,0			1 749,8
8.1.1 Basic refunds	368,7		368,7	509,3	12,9		496,4			878,0
8.1.2 Special refunds	661,9		661,9	98,6			98,6			760,5
8.1.3 Additional refunds	111,3		111,3							111,3
8.2 Over-the-counter self-care medicines				275,0			275,0			275,0
8.3 Other medical non-durables				48,0			48,0			48,0
9. Therapeutical appliances and other medical durables				391,7	6,0		385,7			391,7
9.1 Glasses and other vision products				358,0	6,0		352,0			358,0
9.2 Orthopaedic appliances and other prosthetics (excl. dental prosthetics)				33,7			33,7			33,7
10. Health administration	353,0	221,5	131,5	28,3	10,1	14,4	0,4	3,4		381,2
10.1 General health administration: public sector	294,7	163,3	131,5	3,8			0,4	3,4		298,5
10.2 Health administration and insurance: private sector				24,5	10,1	14,4				24,5
10.3 Health promotion and supervision	58,3	58,3								58,3
11. Travels	196,3		196,3	24,7			24,7			220,9
11.1 Travels reimbursed under National Health Insurance: ambulance	71,0		71,0	8,9			8,9			79,9
11.2 Travels reimbursed under National Health Insurance: others	125,3		125,3	15,7			15,7			141,0
12. Gross investment in health care	660,9	660,9		187,0				53,0	134,0	847,9
12.1 Public gross investment in health care	660,9	660,9						53,0	134,0	660,9
12.2 Private gross investment in health care	0,0	0,0		187,0						187,0
Health expenditure total	10 977,6	8 840,5	2 137,1	3 728,7	57,4	253,4	2 772,4	220,9	424,6	14 706,3

Table 7b. Structure of health expenditure by function and source of funding in 2007, % of total expenditure in the funding sector

Function	Source of funding									
	HF.1 Public funding	HF.1.1 State and municipalities	HF.1.2 Social Insurance Institution	HF.2 Private funding	HF.2.1 Relief funds	HF.2.2 Private insurance	HF.2.3 Households	HF.2.4 Non-profit organisations serving households	HF.2.5 Employers	HF.0 Total
1. Specialised health care	91,6	91,6	0,0	8,4	0,1	4,0	4,2	0,1		100,0
1.1 Specialised somatic health care	91,0	91,0		9,1	0,0	4,8	4,3			100,0
1.1.1 Inpatient care	89,6	89,6		10,5		7,2	3,2			100,0
1.1.2 Day surgery	88,2	88,2		11,8			11,8			100,0
1.1.3 Outpatient care	94,9	94,9		5,1	0,0		5,1			100,0
1.2 Psychiatric care	94,7	94,7		5,3			4,3	1,1		100,0
1.2.1 Inpatient care	93,9	93,9		6,1			6,1			100,0
1.2.1.1 Long-term psychiatric inpatient care (over 180 days)	90,6	90,6		9,4			9,4			100,0
1.2.1.2 Other psychiatric inpatient care (180 days or less)	94,9	94,9		5,1			5,1			100,0
1.2.2 Outpatient and day-ward care	100,0	100,0		0,0			0,0			100,0
1.2.3 Other psychiatric care	10,6	10,6		89,4				89,4		100,0
1.3 Specialised health care services purchased by municipalities and joint municipalities	96,9	96,5	0,4	3,1	2,0		1,1			100,0
2. Primary health care (excl. occupational, student and oral health care)	89,3	89,3		10,8	0,6	1,6	8,5			100,0
2.1 Inpatient primary health care	84,8	84,8		15,2			15,2			100,0
2.1.1 Long-term care (at least 90 days)	84,3	84,3		15,7			15,7			100,0
2.1.2 Short-term inpatient care	85,3	85,3		14,8			14,8			100,0
2.1.2.1 Short-term (less than 21 days) inpatient care	85,2	85,2		14,8			14,8			100,0
2.1.2.2 Other short-term (21–89 days) inpatient care	85,3	85,3		14,7			14,7			100,0
2.2 Outpatient primary health care (excl. oral health care)	92,1	92,1		7,9		2,8	5,0			100,0
2.2.1 Physiotherapy	33,8	33,8		66,2		59,4	6,8			100,0
2.2.2 Mental health care	100,0	100,0								100,0
2.2.3 Prenatal, child health and family planning clinics	100,0	100,0								100,0
2.2.4 School health care	100,0	100,0								100,0
2.2.5 Home nursing	93,6	93,6		6,4			6,4			100,0
2.2.6 Laboratory examinations	100,0	100,0								100,0
2.2.7 Imaging examinations	100,0	100,0								100,0
2.2.8 Other outpatient services by health-centre physicians	93,6	93,6		6,4			6,4			100,0
2.2.9 Other outpatient services by health-centre nursing staff	93,6	93,6		6,4			6,4			100,0
2.3 Primary health care services purchased by municipalities and joint municipalities	88,9	88,9		11,1	11,1					100,0
3. Oral health care	39,6	28,8	10,8	60,4	1,1		58,2	1,2		100,0
3.1 Primary oral health care	74,2	74,2		25,8			25,8			100,0
3.2 Private oral health care (not reimbursed under National Health Insurance)	13,2	13,2		86,8			86,8			100,0
3.3 Private oral health care reimbursed under National Health Insurance	28,5		28,5	71,5	2,8		68,7			100,0
3.4 Oral health care by Student Health Service (YTHS) and Defence Forces	14,4	14,4		85,6				85,6		100,0
3.5 Dental prosthetics				100,0			100,0			100,0
4. Occupational and student health care	46,9	5,9	41,0	53,1			0,1	3,7	49,3	100,0
4.1 Occupational health care within primary health care	62,6	21,3	41,3	37,5					37,5	100,0
4.2 Occupational health care by private service providers	43,9		43,9	56,1					56,1	100,0
4.3 Student health care within primary health care	93,8	93,8		6,2			6,2			100,0
4.4 Student health care by YTHS (excl. dental care)				100,0				100,0		100,0
5. Institutional care for older people	76,3	76,3		23,7			19,6	4,2		100,0
5.1 Institutional care for older people by public providers	77,9	77,9		22,1			22,1			100,0
5.2 Institutional care for older people by private providers	70,4	70,4		29,6			10,3	19,3		100,0
6. Private health care reimbursed under National Health Insurance	47,4	8,7	38,7	52,6			41,6	11,1		100,0
6.1 Services by physicians in private practice	23,1		23,1	77,0			77,0			100,0
6.1.1 Services by general practitioners	19,0		19,0	81,0			81,0			100,0
6.1.2 Services by medical specialists	23,7		23,7	76,3			76,3			100,0
6.2 Private rehabilitation	84,8	21,5	63,3	15,3			15,3			100,0
6.3 Private laboratory examinations	28,5		28,5	71,5			71,5			100,0
6.4 Private imaging examinations	38,9		38,9	61,1			61,1			100,0
6.5 Other private examination and treatment	0,1		0,1	99,9			0,4	99,4		100,0
7. Other health care	97,2	97,2		2,8			2,8			100,0
7.1 Institutional care for people with intellectual disabilities, provided by municipalities	96,7	96,7		3,3			3,3			100,0
7.2 Institutional care for people with intellectual disabilities, purchased by municipalities	95,9	95,9		4,2			4,2			100,0
7.3 Health care provided by Defence Forces and the prison service administration (including the prison service)	100,0	100,0								100,0
8. Pharmaceuticals and other medical non-durables	55,1		55,1	44,9	0,6		44,3			100,0
8.1 Prescription medicines	65,3		65,3	34,7	0,7		34,0			100,0
8.1.1 Basic refunds	42,0		42,0	58,0	1,5		56,5			100,0
8.1.2 Special refunds	87,0		87,0	13,0			13,0			100,0
8.1.3 Additional refunds	100,0		100,0							100,0
8.2 Over-the-counter self-care medicines				100,0			100,0			100,0
8.3 Other medical non-durables				100,0			100,0			100,0
9. Therapeutical appliances and other medical durables				100,0	1,5		98,5			100,0
9.1 Glasses and other vision products				100,0	1,7		98,3			100,0
9.2 Orthopaedic appliances and other prosthetics (excl. dental prosthetics)				100,0			100,0			100,0
10. Health administration	92,6	58,1	34,5	7,4	2,6	3,8	0,1	0,9		100,0
10.1 General health administration: public sector	98,7	54,7	44,0	1,3			0,1	1,1		100,0
10.2 Health administration and insurance: private sector				100,0	41,1	58,9				100,0
10.3 Health promotion and supervision	100,0	100,0								100,0
11. Travels	88,8		88,8	11,2			11,2			100,0
11.1 Travels reimbursed under National Health Insurance: ambulance	88,8		88,8	11,2			11,2			100,0
11.2 Travels reimbursed under National Health Insurance: others	88,8		88,8	11,2			11,2			100,0
12. Gross investment in health care	78,0	78,0		22,1				6,3	15,8	100,0
12.1 Public gross investment in health care	100,0	100,0						28,3	71,7	100,0
12.2 Private gross investment in health care	0,0	0,0		100,0						100,0
Health expenditure total	74,7	60,1	14,5	25,4	0,4	1,7	18,9	1,5	2,9	100,0

Table 7c. Structure of health expenditure by function and source of funding in 2007, % of function-specific expenditure in the funding sector

Function	Source of funding									
	HF.1	HF.1.1	HF.1.2	HF.2	HF.2.1	HF.2.2	HF.2.3	HF.2.4	HF.2.5	HF.0
	Public funding	State and municipalities	Social Insurance Institution	Private funding	Relief funds	Private insurance	Households	Non-profit organisations serving households	Employers	Total
1. Specialised health care	91,6	91,6	0,0	8,4	0,1	4,0	4,2	0,1		100,0
1.1 Specialised somatic health care	91,0	91,0		9,1	0,0	4,8	4,3			100,0
1.1.1 Inpatient care	89,6	89,6		10,5		7,2	3,2			100,0
1.1.2 Day surgery	88,2	88,2		11,8			11,8			100,0
1.1.3 Outpatient care	94,9	94,9		5,1	0,0		5,1			100,0
1.2 Psychiatric care	94,7	94,7		5,3			4,3	1,1		100,0
1.2.1 Inpatient care	93,9	93,9		6,1			6,1			100,0
1.2.1.1 Long-term psychiatric inpatient care (over 180 days)	90,6	90,6		9,4			9,4			100,0
1.2.1.2 Other psychiatric inpatient care (180 days or less)	94,9	94,9		5,1			5,1			100,0
1.2.2 Outpatient and day-ward care	100,0	100,0		0,0			0,0			100,0
1.2.3 Other psychiatric care	10,6	10,6		89,4				89,4		100,0
1.3 Specialised health care services purchased by municipalities and joint municipalities	96,9	96,5	0,4	3,1	2,0		1,1			100,0
2. Primary health care (excl. occupational, student and oral health care)	89,3	89,3		10,8	0,6	1,6	8,5			100,0
2.1 Inpatient primary health care	84,8	84,8		15,2			15,2			100,0
2.1.1 Long-term care (at least 90 days)	84,3	84,3		15,7			15,7			100,0
2.1.2 Short-term inpatient care	85,2	85,2		14,8			14,8			100,0
2.1.2.1 Short-term (less than 21 days) inpatient care	85,1	85,1		14,9			14,9			100,0
2.1.2.2 Other short-term (21–89 days) inpatient care	85,3	85,3		14,7			14,7			100,0
2.2 Outpatient primary health care (excl. oral health care)	92,1	92,1		7,9		2,8	5,0			100,0
2.2.1 Physiotherapy	33,8	33,8		66,2		59,4	6,8			100,0
2.2.2 Mental health care	100,0	100,0								100,0
2.2.3 Prenatal, child health and family planning clinics	100,0	100,0								100,0
2.2.4 School health care	100,0	100,0								100,0
2.2.5 Home nursing	93,6	93,6		6,4			6,4			100,0
2.2.6 Laboratory examinations	100,0	100,0								100,0
2.2.7 Imaging examinations	100,0	100,0								100,0
2.2.8 Other outpatient services by health-centre physicians	93,6	93,6		6,4			6,4			100,0
2.2.9 Other outpatient services by health-centre nursing staff	93,6	93,6		6,4			6,4			100,0
2.3 Primary health care services purchased by municipalities and joint municipalities	88,9	88,9		11,1	11,1					100,0
3. Oral health care	39,6	28,8	10,8	60,4	1,1		58,2	1,2		100,0
3.1 Primary oral health care	74,2	74,2		25,8			25,8			100,0
3.2 Private oral health care (not reimbursed under National Health Insurance)	13,2	13,2		86,8			86,8			100,0
3.3 Private oral health care reimbursed under National Health Insurance	28,5		28,5	71,5	2,8		68,7			100,0
3.4 Oral health care by Student Health Service (YTHS) and Defence Forces	14,4	14,4		85,6				85,6		100,0
3.5 Dental prosthetics				100,0			100,0			100,0
4. Occupational and student health care	46,9	5,9	41,0	53,1			0,1	3,7	49,3	100,0
4.1 Occupational health care within primary health care	62,6	21,3	41,3	37,5					37,5	100,0
4.2 Occupational health care by private service providers	43,9		43,9	56,1					56,1	100,0
4.3 Student health care within primary health care	93,8	93,8		6,2			6,2			100,0
4.4 Student health care by YTHS (excl. dental care)				100,0				100,0		100,0
5. Institutional care for older people	76,3	76,3		23,7			19,6	4,2		100,0
5.1 Institutional care for older people by public providers	77,9	77,9		22,1			22,1			100,0
5.2 Institutional care for older people by private providers	70,4	70,4		29,6			10,3	19,3		100,0
6. Private health care reimbursed under National Health Insurance	47,4	8,7	38,7	52,6			41,6	11,1		100,0
6.1 Services by physicians in private practice	23,1		23,1	77,0			77,0			100,0
6.1.1 Services by general practitioners	19,0		19,0	81,0			81,0			100,0
6.1.2 Services by medical specialists	23,7		23,7	76,3			76,3			100,0
6.2 Private rehabilitation	84,8	21,5	63,3	15,3			15,3			100,0
6.3 Private laboratory examinations	28,5		28,5	71,5			71,5			100,0
6.4 Private imaging examinations	38,9		38,9	61,1			61,1			100,0
6.5 Other private examination and treatment	0,1		0,1	99,9			0,4	99,4		100,0
7. Other health care	97,2	97,2		2,8			2,8			100,0
7.1 Institutional care for people with intellectual disabilities, provided by municipalities	96,7	96,7		3,3			3,3			100,0
7.2 Institutional care for people with intellectual disabilities, purchased by municipalities	95,9	95,9		4,2			4,2			100,0
7.3 Health care provided by Defence Forces and the prison service administration (including the prison service)	100,0	100,0								100,0
8. Pharmaceuticals and other medical non-durables	55,1		55,1	44,9	0,6		44,3			100,0
8.1 Prescription medicines	65,3		65,3	34,7	0,7		34,0			100,0
8.1.1 Basic refunds	42,0		42,0	58,0	1,5		56,5			100,0
8.1.2 Special refunds	87,0		87,0	13,0			13,0			100,0
8.1.3 Additional refunds	100,0		100,0							100,0
8.2 Over-the-counter self-care medicines				100,0			100,0			100,0
8.3 Other medical non-durables				100,0			100,0			100,0
9. Therapeutical appliances and other medical durables				100,0	1,5		98,5			100,0
9.1 Glasses and other vision products				100,0	1,7		98,3			100,0
9.2 Orthopaedic appliances and other prosthetics (excl. dental prosthetics)				100,0			100,0			100,0
10. Health administration	92,6	58,1	34,5	7,4	2,6	3,8	0,1	0,9		100,0
10.1 General health administration: public sector	98,7	54,7	44,0	1,3			0,1	1,1		100,0
10.2 Health administration and insurance: private sector				100,0	41,1	58,9				100,0
10.3 Health promotion and supervision	100,0	100,0								100,0
11. Travels	88,8		88,8	11,2			11,2			100,0
11.1 Travels reimbursed under National Health Insurance: ambulance	88,8		88,8	11,2			11,2			100,0
11.2 Travels reimbursed under National Health Insurance: others	88,8		88,8	11,2			11,2			100,0
12. Gross investment in health care	78,0	78,0		22,1				6,3	15,8	100,0
12.1 Public gross investment in health care	100,0	100,0						28,3	71,7	100,0
12.2 Private gross investment in health care	0,0	0,0		100,0						100,0
Health expenditure total	74,7	60,1	14,5	25,4	0,4	1,7	18,9	1,5	2,9	100,0

Table 8. Health care expenditure as a share of GDP in OECD countries, 1995–2007, %

	1995	1996	1997	1998	1999	2000	2001	2002	2003	2004	2005	2006	2007
Australia*	7,4	7,6	7,6	7,8 b	8,0	8,3	8,4	8,6	8,6	8,8	8,8	8,7	
Austria	9,7	9,7	9,8	10,0	10,1	9,9	10,0	10,1	10,2	10,3	10,3	10,1	
Belgium	8,2	8,4	8,3	8,4	8,6	8,6	8,7	9,0	10,5 b	10,7	10,6 b	10,3	
Canada*	9,0 b	8,8	8,8	9,0	8,9	8,8	9,3	9,6	9,8	9,8	9,9	10,0	
Czech Republic*	7,0	6,7	6,7	6,6	6,6	6,5 b	6,7	7,1	7,4 b	7,2	7,1	6,8	
Denmark*	8,1	8,2	8,2	8,3	8,5	8,3	8,6	8,8	9,3	9,5	9,5	9,5	
Finland*	7,9	8,0	7,7	7,4	7,4	7,2	7,4	7,8	8,1	8,2	8,4	8,3	8,2
France*	10,4 b	10,4	10,2	10,1	10,1	10,1	10,2	10,5	10,9	11,0	11,1	11,0	
Germany*	10,1	10,4	10,2	10,2	10,3	10,3	10,4	10,6	10,8	10,6	10,7	10,6	
Greece	8,6	8,6	8,4	8,4	8,6	7,8 b	8,4	8,2	8,5	8,3	9,0	9,1	
Hungary	7,3	7,0	6,8	7,1 b	7,2	6,9	7,2	7,6	8,4	8,2	8,5	8,3	
Iceland	8,2	8,2	8,1	8,9	9,6	9,5	9,3	10,2	10,4	9,9	9,4	9,1	9,2
Ireland	6,7	6,5	6,4	6,2	6,2	6,3	6,9	7,1	7,3	7,5	8,2	7,5	
Italy	7,3	7,4	7,7	7,7	7,8	8,1	8,2	8,3	8,3	8,7	8,9	9,0	
Japan*	6,9 b	7,0	7,0	7,3	7,5	7,7	7,9	8,0	8,1	8,0	8,2	8,1	8,7
Korea*	3,9	4,1	4,2	4,2	4,4	4,5	5,2	5,1	5,4	5,4	5,9	6,4	
Luxembourg*	5,6 b	5,7	5,6	5,7	5,8	5,8	6,4	6,8	7,6 b	8,1	7,8	7,3 e	
Mexico	5,6	5,1	5,3	5,4 b	5,6	5,6	6,0	6,2	6,3	6,5	6,4	6,6	
Netherlands*	8,3	8,2	7,9	8,1 b	8,1	8,0	8,3	8,9	9,4 b	9,5			
New Zealand	7,2	7,1	7,3	7,8	7,6	7,7	7,8	8,2	8,0				
Norway*	7,9	7,8	8,4 b	9,3	9,3	8,4	8,8	9,8	10,0	9,7	9,1	8,7	
Poland*	5,5	5,9	5,6	5,9	5,7	5,5	5,9	6,3 b	6,2	6,2	6,2	6,2	
Portugal*	7,8 b	8,0	8,0	8,0	8,2	8,8 b	8,8	9,0	9,7	10,0	10,2	10,2	
Slovakia*			5,7	5,6	5,7	5,5	5,5	5,6	5,9	7,2 b	7,1	7,4	
Spain*	7,4	7,5	7,3	7,3	7,3 b	7,2	7,2	7,3	8,1 b	8,2	8,3	8,4	
Sweden	8,0	8,2	8,1	8,2	8,3	8,2	9,0 b	9,3	9,4	9,2	9,2	9,2	
Switzerland*	9,7 b	10,1	10,1	10,2	10,3	10,3	10,7	11,0	11,4	11,4	11,4	11,3 e	
Turkey	3,4	3,9	4,2	3,6	4,8 b	4,9	5,6	5,9	6,0	5,9	5,7		
Great Britain	6,9	7,0	6,8 b	6,8	7,1	7,2	7,5	7,6	7,7 b	8,0 d	8,2 d	8,4 d	
United States	13,3	13,2	13,1	13,0	13,1	13,2	13,9	14,7	15,1	15,2	15,2	15,3	

¹ ²: Data from the previous or earlier year, b: Break in time series, n: New, p: Test calculation, e: Preliminary estimate, u: Internet updating, h: Unreliable or missing data, d: Methodology change, * Data for 2003–2005 reported by the country in accordance with the SHA in the Joint Health Accounts Questionnaire 2007 by OECD, WHO and Eurostat.

Source: OECD Health Data 2008, December 08.

Quality Report of the OSF Publication Series

Health Expenditure and Financing

Relevance of statistical data

Health Expenditure and Financing is a national statistical account of health expenditure and financing in Finland that was brought into use in 2008 as a result of a statistical reform. The data are based on the concepts and classifications of the OECD System of Health Accounts (SHA) and are available from 1995 onwards. The statistical reform was carried out at STAKES between 2006 and 2007 to create a new statistical accounting system for health expenditure and financing in order to meet both national and international reporting needs. For the purposes of national reporting, a set of reporting tables have been produced on the basis of the data content of the SHA while also taking into account national special features. More accurate data are reported nationally on, for example, expenditure on elderly care and medicines. Internationally, THL follows the data contents and structures of a common data collection procedure, as specified by the OECD, the European Statistical Office (Eurostat) and the World Health Organisation (WHO).

The purpose of the statistics is to support decision-making and guidance in social and health policy especially at the national level. The statistics are targeted at decision-makers, planning officials, researchers and students in the field of social and health care and all others who need basic information on trends in health expenditure and financing and related statistics nationally and internationally.

Description of methods

The statistics are based on the System of Health Accounts (SHA), which is a statistical framework that cross-tabulates data by health care function, service provider and source of funding. The system allows national health systems to be looked at from a perspective consistent with the national accounts. The tri-dimensional system for recording health expenditure is based on the International Classification for Health Accounts (ICHA). The system divides health care functions into services provided directly to individual persons and collective health care services. The accounting system also distinguishes between the core functions of health care and health-related functions.

The data for the statistics are gathered annually by making use of various statistics and registers, research reports and financial statements. Due to the limitations and shortcomings of statistical datasets, the statistics are partly based on estimates.

The SHA is described in detail in an OECD manual published in 2000 (1). The Finnish translations of the health care functions, service providers and sources of funding specified in the SHA manual, as well as the detailed national SHA data contents, sources and methods and an assessment of their reliability, can be found in a separate report (2).

Correctness and accuracy of data

The data are correct in so far as they have been reported correctly and accurately. The data are checked at different stages of the production process of the statistics. At the recording and reporting stage, the data are compared with data from previous years using various checking procedures. In unclear cases, those who have produced the data are contacted in order to avoid errors and find causes for changes.

Timeliness and promptness of published data

The statistics on health expenditure and financing are produced by THL once a year after the data needed for the accounting process are available. The final statistical data are published annually 14 months after the end of each statistical year. Drawing on these data, the Ministry of Social Affairs and Health produces annual preliminary data and predictions on health expenditure and financing. International reporting follows the timetables of the international statistical organisations (OECD, Eurostat, WHO, NOMESCO).

Accessibility and transparency of data

Key data on health expenditure and financing are compiled into a Statistical Report published on the THL website. In addition, key data are reported nationally in two other THL publications: the Statistical Yearbook on Social Welfare and Health Care, and Facts about Social Welfare and Health Care in Finland. Internationally, the SHA-based data are reported in the OECD Health Data database and in the databases and publications of Eurostat, WHO and NOMESCO.

Comparability of statistical data

In 2008, STAKES (today THL) brought into use a national system of accounting health expenditure and financing that uses the concepts and classifications of the OECD System of Health Accounts (SHA). The statistics replaced the previous statistical accounts that were based on a statistical accounting system developed within the Social Insurance Institution in the 1980s. From 1960 onwards, the data were published in the Social Insurance Institution's reports on health expenditure and financing. STAKES had the accounting responsibility since 2001, after which the data have been reported annually in an online statistical summary titled Health Expenditure and Financing. The old and new statistics are not comparable. Comparable data in accordance with the new accounting system have been produced retrospectively from 1995 onwards.

Clarity and consistency

Data on health expenditure and financing are gathered for the whole country. The statistics and reporting that draw on the data thus cover health expenditure and financing at the national level. In addition, the Statistical Report that is prepared on the basis of the statistics on health expenditure and financing contains a SHA-based comparison of health expenditure and financing in different OECD countries.

1. OECD. A System of Health Accounts. Paris 2000.
2. Moilanen et al. (2008) *Terveystilinpitojärjestelmän (SHA, System of Health Accounts) käyttöönotto kansallisessa tilastoinnissa. Loppuraportti.* ('Health Expenditure and Financing 1995–2005. Implementing the SHA System of Health Accounts in National Statistical Accounting. Final Report'). Stakes: Raportteja 16/2008. Helsinki 2008.

Hälso- och sjukvårdsutgifter och deras finansiering 2007

År 2007 var Finlands hälso- och sjukvårdsutgifter¹ 14,7 miljarder euro enligt den nationella statistiken, som bygger på OECD:s system för hälsoräkenskaper (SHA, System of Health Accounts). Detta var 800 miljoner euro mer än året innan. Räknat per invånare var utgifterna 2 781 euro, vilket var en ökning på 5,4 procent jämfört med föregående år. Inflationen medräknad ökade de totala hälso- och sjukvårdsutgifterna med 3,2 procent (diagram 1). Utgiftsposterna med de största eurobeloppen var specialiserad sjukvård (4,9 miljarder euro) och primärvård (3,1 miljarder euro) samt läkemedel och andra medicinska förbrukningsartiklar inom öppenvården (2,1 miljarder euro). Utgifterna för dessa tre huvudgrupper utgjorde två tredjedelar av alla hälso- och sjukvårdsutgifter. Realt ökade hälso- och sjukvårdsutgifterna i alla huvudgrupper. Mest ökade utgifterna för resor sjukförsäkringen ersätter (6,5 procent), företags- och studerandehälsovård (6,0 procent) samt läkemedel och andra medicinska förbrukningsartiklar (5,8 procent).

Diagram 1. Hälso- och sjukvårdsutgifterna 1995–2007 i 2007 års priser, mn

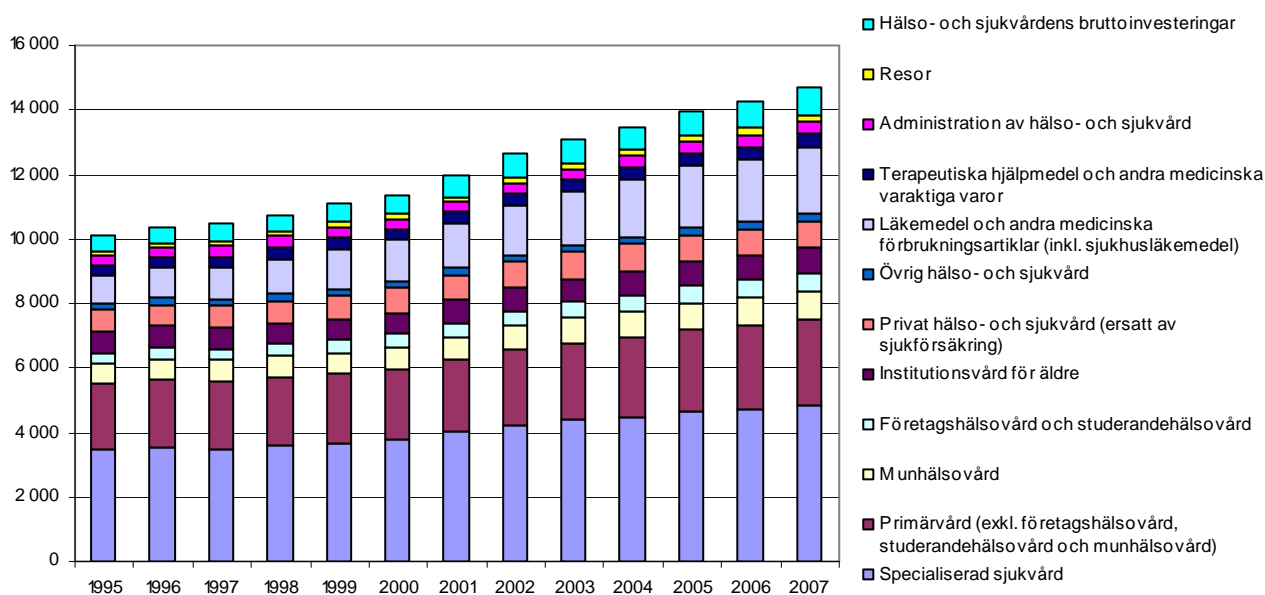

¹ År 2008 övergick Stakes (nuvarande THL) i statistikföringen av hälso- och sjukvårdsutgifter och deras finansiering till OECD:s system för hälsoräkenskaper (SHA, System of Health Accounts). Från och med statistikår 1995 följer uppgifterna systemet för hälsoräkenskaper. Uppgifterna i den statistik som bygger på hälsoräkenskaper och i Finlands tidigare statistik över hälso- och sjukvårdsutgifter och deras finansiering är inte sinsemellan jämförbara. I statistiken enligt systemet för hälsoräkenskaper har bland annat institutionsvård för äldre inbegripits mer övergripande än tidigare. De nationella datainnehållen, kalkyleringsprinciperna och källorna i enlighet med systemet för hälsoräkenskaper beskrivs mer i detalj i publikationen: Moilanen m.fl. (2008). Terveystilinpitojärjestelmän (SHA, System of Health Accounts) käyttöönnotto kansallisessa tilastoinnissa. [Hälso- och sjukvårdsutgifter och deras finansiering 1995–2005. I bruktagande av OECD:s system för hälsoräkenskaper (SHA, System of Health Accounts) i den nationella statistikföringen.]. Slutrapport. Stakes: Rapporter 16/2008. Helsingfors 2008.

Hälso- och sjukvårdsutgifter efter hälso- och sjukvårdsändamål

Specialiserad sjukvård. År 2007 var utgifterna för specialiserad sjukvård totalt 4,9 miljarder euro, dvs. cirka en tredjedel av hälso- och sjukvårdsutgifterna. Realt ökade utgifterna för specialiserad sjukvård med 2,3 procent från året innan. Särskilt kraftigt ökade utgifterna för öppenvård inom specialiserad somatisk vård (6,3 procent). Att den specialiserade sjukvårdens öppenvårdsutgifter ökat beror antagligen på bestämmelserna om vårdgaranti, som trädde i kraft den 1 mars 2005, samt på de stödåtgärder som den offentliga makten vidtog med tanke på dem. På 2000-talet har också de dagkirurgiska utgifterna ökat avsevärt. År 2007 var de 270 miljoner euro.

På 2000-talet ökade ända fram till 2006 utgifterna för specialiserad sjukvård som kommuner och samkommuner köpt av privata tjänsteleverantörer. År 2007 började utgifterna (150 miljoner euro) minska för första gången. Realt var minskningen cirka 12 procent jämfört med föregående år. Av de totala hälso- och sjukvårdsutgifterna var andelen köpta tjänster inom specialiserad sjukvård dock fortfarande liten, nämligen ungefär 1 procent.

År 2007 var utgifterna för slutenvård inom specialiserad somatisk vård totalt 2,7 miljarder euro och ökade Realt med 2,8 procent från året innan. Enligt vårdanmälningsregistret inom hälso- och sjukvården minskade emellertid antalet patienter på vårdavdelningarna inom specialiserad somatisk vård och inom dagkirurgi med 1 procent och antalet vårddygn med 3 procent från 2006 (1). Utgifterna för psykiatrisk slutenvård (vårdavdelning) var totalt 404 miljoner euro och hade minskat Realt 4,5 procent från året innan. Enligt vårdanmälningsregistret inom hälso- och sjukvården hade antalet patienter inom den psykiatriska specialitetens slutenvård (vårdavdelning) minskat med 1 procent och antalet vårddygn med 4 procent under motsvarande tidsperiod (2). Utgifterna för psykiatrisk öppenvård och vård på dagavdelning (169 miljoner euro) minskade Realt också lite (1,5 procent).

Primärvård. Utgifterna för primärvård (exkl. företagshälsovård, studerandehälsovård och tandvård) var totalt 2,7 miljarder euro 2007. Realt ökade utgifterna med 2,0 procent från året innan. Utgifterna för öppenvården inom primärvården (1,5 miljarder euro) var Realt på nästan samma nivå som utgifterna 2006. Utgifterna för enskilda hälso- och sjukvårdsändamål inom primärvården utvecklas emellertid olika. Realt mest ökade utgifterna för mentalvård och hemsjukvård. Utgifterna för mentalvård var 85 miljoner euro, vilket inbegriper en ökning på 8,1 procent, och för hemsjukvård 240 miljoner euro, vilket inbegriper en ökning på 4,7 procent. Primärvårdens öppenvårdsbesök ökade i motsvarande grupper med 4,3 procent för mentalvårdsbesökens del och med 6,7 procent för hemsjukvårdsbesökens del (3). På motsvarande sätt minskade skolhälsovårdens utgifter (62 miljoner euro) Realt mest, nämligen cirka 4 procent, och utgifterna för hälsovårdscentralernas övriga öppenvårdsverksamhet (670 miljoner euro). Utvecklingen i skolhälsovårdens utgifter återspeglar en ändring i statistikföringssättet sommaren 2007. Från och med då statistikförs i skolhälsovården endast grundskoleelevernas besök på skolhälsovårdens mottagning. De primärvårdstjänster kommuner och samkommuner köpt av privata tjänsteleverantörer uppgick till totalt 148 miljoner euro 2007. Realt ökade utgifterna med 6,1 procent från året innan.

Under 2000-talet ökade utgifterna för primärvårdens slutenvård Realt fram till 2006, när de tillfälligt minskade. År 2007 var utgifterna för slutenvård inom primärvården 976 miljoner euro, vilket var en ökning på 5,7 procent jämfört med föregående år. År 2007 var utgifterna för långvård inom primärvården totalt 506 miljoner euro och hade ökat Realt 3,9 procent från året innan. De motsvarande utgifterna för kortvarig slutenvård inom primärvården, som var totalt 470 miljoner euro 2007, ökade däremot med 7,6 procent från året innan. Enligt vårdanmälningsregister inom hälso- och sjukvården var antalet patient- och vårdperioder inom primärvården på hälsovårdscentralernas vårdavdelningar ungefär på samma nivå 2007 som 2006. Däremot minskade antalet vårddygn med 3 procent (4).

Munhälsovård. År 2007 var de totala utgifterna för munhälsovården totalt 867 miljoner euro, av vilka utgifterna för tandprotetik var 73 miljoner euro. Realt ökade de totala utgifterna för munhälsovården

med 4,4 procent jämfört med året innan. Munhälsovårdsutgifterna inom primärvården var 308 miljoner euro, vilket är reallt 1,4 procent mer än året innan. I början på 2000-talet ökade utgifterna för privat munhälsovård som ersätts från sjukförsäkringen kraftigt, men reallt började de åter minska lite efter 2004. År 2007 började emellertid utgifterna för munhälsovård som sjukförsäkringen ersätter (328 miljoner euro) åter att öka. Ökningen av utgifter för privat munhälsovård, som ersätts från sjukförsäkringen, berodde särskilt på att sjukförsäkringsrättigheterna gradvis utvidgades till att omfatta alla åldersgrupper i början av 2000-talet. Den berodde också på kommunernas skyldighet att se till att alla åldersgrupper har möjlighet att få granskning av tänderna och vård. Ändringen syns också i utvecklingen av utgifter för privat munhälsovård som inte omfattas av sjukförsäkringen. I början av 2000-talet minskade utgifterna, men de började öka efter det. År 2007 var utgifterna för privat munhälsovård som inte omfattas av sjukförsäkringen 145 miljoner euro.

Företagshälsovård och studerandehälsovård. År 2007 var företagshälsovårdens utgifter totalt 589 miljoner euro, av vilka primärvården utgjorde 116 miljoner euro och de privata tjänsteleverantörernas andel 441 miljoner euro. Inom primärvården ökade företagshälsovårdens utgifter reallt med 3,8 procent jämfört med året innan, medan utgifterna för företagshälsovård som tillhandahölls av privata tjänsteleverantörer ökade reallt med 6,8 procent. Utgifterna för Studenternas hälsovårdsstiftelses studerandehälsovård och för primärvård uppgick till totalt 33 miljoner euro 2007. Utgifterna för studerandehälsovården inom primärvården ökade med 8,0 procent från året innan. Ökningen av antalet besök inom studerandehälsovården och den motsvarande minskningen inom skolhälsovården beror delvis på en ändring i folkhälsolagen sommaren 2007, till följd av vilken gymnasieelevernas hälsovård överfördes från skolhälsovården till studerandehälsovården.

Institutionsvård för äldre. År 2007 var utgifterna för sådan institutionsvård för äldre som tillhandahålls av offentliga tjänsteleverantörer, dvs. ålderdomshem och andra institutionsliknande enheter, totalt 587 miljoner euro. Reallt ökade utgifterna med 1,7 procent från året innan. Utgifterna för institutionsvård för äldre som privata tjänsteleverantörer tillhandahöll var 161 miljoner euro. De hade ökat reallt från och med 1995, men 2006 började de för första gången minska. År 2007 var utgifterna på samma nivå som föregående år. Utgifterna för långvård inom primärvården, vilka var totalt 506 miljoner euro 2007, ökade reallt från året innan. Över 90 procent av långvårdsklienterna inom hälsovårdscentralernas slutenvård var 65 år och över (5).

Genom den utveckling som började på 1990-talet har äldreomsorgens servicestruktur förändrats avsevärt. Ett utmärkande drag för utvecklingen har varit att antalet klienter inom institutionsvården för äldre minskade samtidigt som antalet klienter inom serviceboende ökade. En mer detaljerad granskning av äldreomsorgens *totala* utgifter (tabellerna 4a och 4b) visar att andelen utgifter för sådan institutionsvård för äldre som offentliga tjänsteleverantörer tillhandahåller, samt andelen för utgifter för långvårdsperioder på minst 90 dygn inom primärvården minskat gradvis från och med 1995. Samtidigt hade andelen utgifter för så kallade andra tjänster för äldre tillhandahållna av kommuner och samkommuner nästan fördubblats sedan 1995. År 2007 var dessa utgifter, som enligt systemet för hälsoräkenskaper inte ingår i de faktiska hälso- och sjukvårdsutgifterna, totalt 951 miljoner euro. Särskilt kraftigt hade utgifterna för andra tjänster för äldre, som kommuner och samkommuner köper av privata tjänsteleverantörer, stigit. År 2007 var de totalt 591 miljoner euro. Utgifterna inbegriper bland annat serviceboende med heldygnsomsorg, som redan omfattar cirka två tredjedelar av klienterna inom serviceboende för äldre (5).

Privat hälso- och sjukvård ersatt av sjukförsäkring. De utgifter för besök hos privatläkare, inbegripet expeditionsavgifter, sjukförsäkringen omfattar uppgick till totalt 284 miljoner euro 2007. Andelen för utgifter för specialläkare var 87 procent och den motsvarande andelen för allmänläkare var 13 procent. Totalt sett ökade de totala utgifterna reallt med 4,0 procent jämfört med året innan.

År 2007 var utgifterna för privat rehabilitering som ersattes från sjukförsäkringen totalt 348 miljoner euro, dvs. reallt 2,5 procent mer än året innan. År 2007 var utgifterna för laboratorieundersökningar

som ersattes från sjukförsäkringen totalt 47 miljoner euro och de motsvarande utgifterna för bilddiagnostiska undersökningar var 84 miljoner euro. Utgifterna för bilddiagnostiska undersökningar ökade realt med cirka 8 procent från året innan, och utgifterna för laboratorieundersökningar med knappt 3 procent.

Övrig hälso- och sjukvård. År 2007 var utgifterna för sådan institutionsvård för personer med utvecklingsstörning som kommunerna och samkommunerna själva producerat eller köpt av privata tjänsteleverantörer 186 miljoner euro. Utgifterna för sådan institutionsvård som kommunerna och samkommunerna själva producerat var nästan oförändrade jämfört med föregående år. Utgifterna för institutionsvård för personer med utvecklingsstörning som man köpt av privata tjänsteleverantörer (26 miljoner euro) ökade däremot realt med 7,5 procent. Också på institutioner för personer med utvecklingsstörning hade servicestrukturen förändrats och andelen institutionsvård minskat.

Hälso- och sjukvårdsutgifterna inom försvaret och kriminalvården var totalt 40 miljoner euro 2007. Utgifter var realt nästan lika stora som föregående år.

Läkemedel och andra medicinska förbrukningsartiklar. De totala utgifterna för läkemedel och andra medicinska förbrukningsartiklar var totalt 2,5 miljarder euro 2007. År 2007 var hälso- och sjukvårdsutgifterna för läkemedel och andra medicinska förbrukningsartiklar inom öppenvården totalt cirka 2,1 miljarder euro, eller med andra ord 14,1 procent av hälso- och sjukvårdsutgifterna. Utgifterna för sjukhusläkemedel var under motsvarande tidpunkt 408 miljoner euro. I statistikföringen enligt systemet för hälsoräkenskaper är utgifterna för sjukhusläkemedel emellertid en del av utgifterna för primärvård och specialiserad sjukvård.

År 2007 var utgifterna i hälso- och sjukvårdens öppenvård för läkemedel för vilka grundersättning fåtts 878 miljoner euro och för läkemedel för vilka specialersättning fåtts 761 miljoner euro. Båda läkemedelsgruppernas reala utgifter ökade från föregående år. Utgifterna för läkemedel för vilka man fått tilläggsersättning var 111 miljoner euro, vilket var ungefär lika mycket som året innan.

Utgifterna för egenvårdsläkemedel var totalt 275 miljoner euro 2007. Utgifterna ökade realt med cirka 13 procent från året innan. Ökningen var till största delen en följd av att försäljningen tillfälligt minskade 2006. I början av 2006 förbjöds läkemedelspartihandeln att ge apotekena rabatt. Därför köpte apoteken större mängder egenvårdsläkemedel än vanligt till lagren i slutet av 2005 innan lagen trädde i kraft. Detta minskade behovet av att köpa in läkemedel 2006 (6). Andra medicinska förbrukningsartiklar utgjorde totalt 48 miljoner euro 2007.

Terapeutiska hjälpmedel och andra medicinska varaktiga varor. Utgifterna för terapeutiska hjälpmedel och andra medicinska varaktiga varor var totalt 392 miljoner euro 2007. Andelen för glasögon och andra optiska hjälpmedel var 358 miljoner euro. Utgifterna för ortopediska hjälpmedel och andra proteser var 34 miljoner euro. Utgifterna för båda grupperna ökade realt från året innan.

Administration av hälso- och sjukvård. År 2007 var hälso- och sjukvårdens administrativa utgifter totalt 381 miljoner euro. Utgifterna för den allmänna administrationen inom den offentliga sektorns hälso- och sjukvård var 299 miljoner euro. Realt minskade utgifterna med 9,4 procent från året innan. År 2007 var utgifterna för administrationen av den privata sektorns hälso- och sjukvård samt för sjukförsäkringarnas handläggningskostnader totalt 25 miljoner euro, dvs. realt 14 procent högre än året innan. Samma år var utgifterna för hälsofrämjande och hälsotillsyn 58 miljoner euro, vilket var nästan tre gånger mer än året före. År 2007 ökade Folkhälsoinstitutets anskaffningsutgifter för vaccin utgifterna för hälsofrämjande och hälsotillsyn.

Resor. År 2007 var reseutgifterna som ersätts från sjukförsäkringen och som inbegriper resor i anslutning till sjukdom, graviditet och förlossning sammanlagt 221 miljoner euro. Andelen

ambulansresor av utgifterna var 36 procent och övriga kommunikationsmedels andel var 64 procent. År 2007 ökade dessa utgifter realt sammanlagt 6,5 procent från året innan.

Hälso- och sjukvårdens bruttoinvesteringar. År 2007 var den offentliga hälso- och sjukvårdens bruttoinvesteringar totalt 661 miljoner euro, vilket var realt 3,0 procent mer än året innan. Bruttoinvesteringarna för privat hälso- och sjukvård var under motsvarande tidpunkt 187 miljoner euro. Realt ökade utgifterna med 9,7 procent från 2006.

Finansiering av hälso- och sjukvårdsutgifter

Den offentliga finansieringens andel av hälso- och sjukvårdsutgifterna har ökat varje år på 2000-talet (diagram 2). År 2007 var den offentliga finansieringens andel av hälso- och sjukvårdsutgifterna 74,6 procent (11,0 miljarder euro) och den privata finansieringens andel 25,4 procent (3,7 miljarder euro). Kommunernas finansieringsandel av hälso- och sjukvårdsutgifterna var störst, dvs. 37,7 procent. Detta var 0,1 procentenheter mindre än 2006. Statens andel av finansieringen var totalt 22,4 procent 2007. Detta var 0,2 procentenheter mer än 2006. Statens finansieringsandel har ökat oavbrutet ända sedan 2003. År 2007 var Folkpensionsanstaltens finansieringsandel totalt 14,5 procent, dvs. 0,2 procentenheter mindre än ett år tidigare.

Den privata finansieringens andel av hälso- och sjukvårdsutgifterna har minskat nästan oavbrutet sedan 2000. År 2007 finansierade hushållen hälso- och sjukvården med 2,8 miljarder euro. Med andra ord var deras finansieringsandel av utgifterna 18,9 procent. Av hushållens finansieringsandel var 49,5 procent klientavgifter, 33,1 procent utgifter för läkemedel och andra medicinska förbrukningsartiklar samt 17,4 procent anskaffningsutgifter för terapeutiska hjälpmedel och andra medicinska varaktiga varor samt resekostnader. Under hela 2000-talet har arbetsgivarnas finansieringsandel av hälso- och sjukvårdsutgifterna varit knappt 3 procent. Den sammanräknade finansieringsandelen för understödsfonder, privata försäkringar och hushållens icke-vinstdrivande organisationer var 3,6 procent av hälso- och sjukvårdsutgifterna 2007.

Diagram 2. Finansiering av hälso- och sjukvårdsutgifter 1995–2007, %

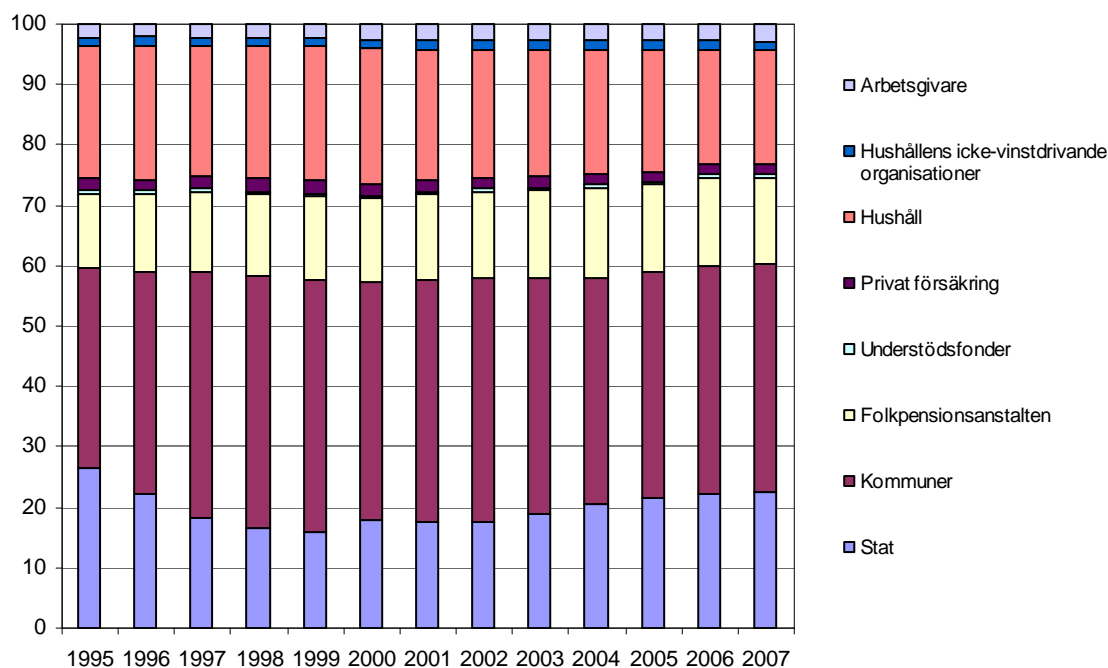

Finlands hälso- och sjukvårdsutgifter och deras finansiering i internationell jämförelse

OECD-ländernas gradvisa övergång till systemet för hälsoräkenskaper (SHA) (7) har främjat uppgifternas internationella jämförbarhet. I detta nu har majoriteten av länderna övergått till rapportering som följer systemet för hälsoräkenskaper. Övergången till rapportering enligt systemet för hälsoräkenskaper har allmänt sett höjt OECD-ländernas nivå på hälso- och sjukvårdsutgifterna i relation till bruttonationalprodukten.

År 2007 var Finlands hälso- och sjukvårdsutgifter i relation till bruttonationalprodukten 8,2 procent (diagram 3). Detta var 0,1 procentenheter mindre än ett år tidigare. Vid internationell jämförelse var Finlands hälso- och sjukvårdsutgifter i relation till bruttonationalprodukten mindre än genomsnittet i OECD-länderna (9,0 procent) och EU-länderna (9,2 procent) 2006. Bland annat Ungern, Storbritannien och Spanien är på samma nivå som Finland i BNP-jämförelsen. Förenta staterna har OECD-ländernas högsta andel när det gäller hälso- och sjukvårdsutgifter i relation till bruttonationalprodukten, nämligen 15,3 procent. Därefter följer Schweiz (11,3 procent), Frankrike (11,0 procent) och Tyskland (10,6 procent). Nordens högsta hälso- och sjukvårdsutgifter i relation till bruttonationalprodukten (9,5 procent) har Danmark. I Norden är hälso- och sjukvårdsutgifterna i relation till bruttonationalprodukten minst i Finland. Faktumet förklaras förmodligen till stor del av vårdpersonalens lönenivåskillnader jämfört med många andra OECD-länder.

Diagram 3. Hälso- och sjukvårdsutgifterna i relation till bruttonationalprodukten i de nordiska länderna, EU- och OECD-länderna 1995–2007, %

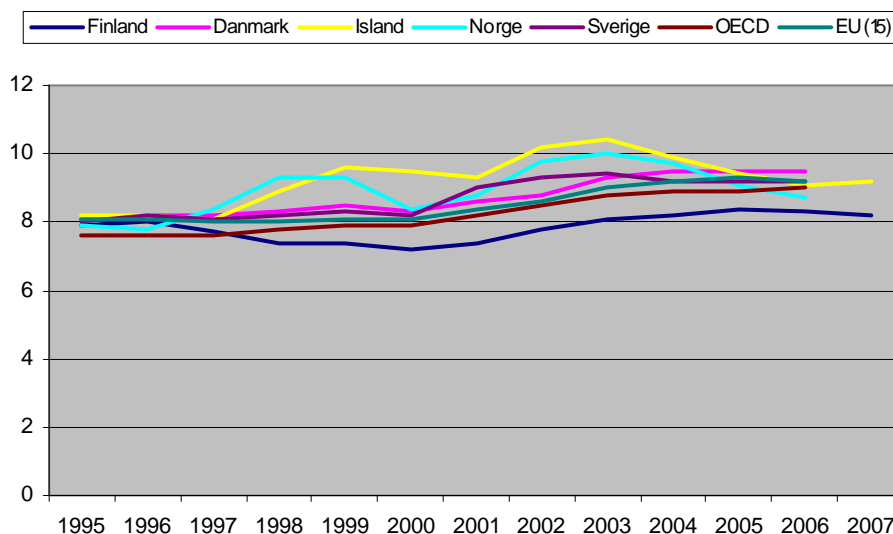

Källa: OECD Health Data 2008, December 08. Uppgifterna om Finland är enligt den uppdaterade statistiken.

Den offentliga sektorn finansierar största delen av OECD-ländernas hälso- och sjukvårdsutgifter, undantaget i Mexiko och Förenta staterna. År 2006 var den offentliga finansieringens andel av finansieringen av hälso- och sjukvården i OECD-länderna i snitt 73,0 procent (diagram 4). Året i fråga varierade i de nordiska länderna den offentliga sektorns finansieringsandel från Sveriges 81,7 procent till Danmarks 84,1 procent. Finlands offentliga finansierings andel, som var 74,6 procent, var sålunda mindre än de övriga nordiska ländernas, men högre än OECD-ländernas genomsnitt.

Diagram 4. Hälso- och sjukvårdsutgifterna i relation till bruttonationalprodukten i de nordiska länderna, EU- och OECD-länderna 2006, %

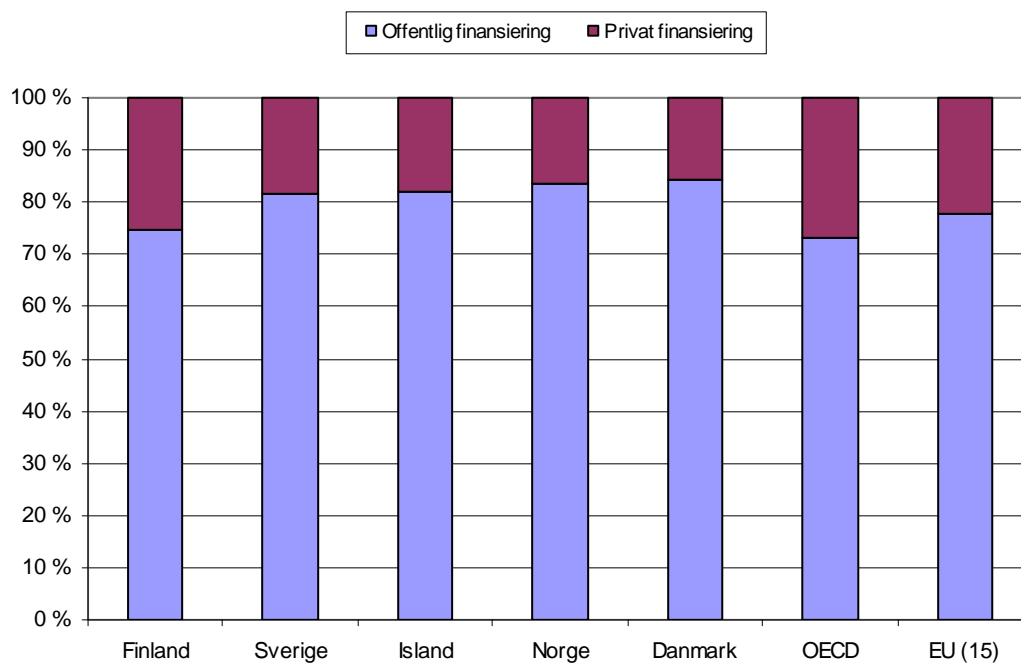

Källa: OECD Health Data 2008, December 08. Uppgifterna om Finland är enligt den uppdaterade statistiken.

Innehåll och definitioner i statistiken över hälso- och sjukvårdsutgifter och deras finansiering

Nationell statistik över hälso- och sjukvårdsutgifter och deras finansiering samt systemet för hälsoräkenskaper (SHA)

År 2008 övergick Stakes (nuvarande THL) i sin statistik över hälso- och sjukvårdsutgifter och deras finansiering till att använda begrepp och indelningar enligt OECD:s system för hälsoräkenskaper (SHA, System of Health Accounts). Statistiken ersätter den statistik som tidigare användes i Finland och som byggde på ett statistikföringssystem som Folkpensionsanstalten utvecklade på 1980-talet. Datan publicerades i Folkpensionsanstaltens rapporter om hälso- och sjukvårdens kostnader och finansiering från och med statistikår 1960. När statistiken överfördes till Stakes 2001, började man rapportera datan i ett statistikmeddelande om hälso- och sjukvårdsutgifterna och deras finansiering. Uppgifterna i statistiken enligt det nya systemet för hälsoräkenskaper är inte jämförbara med uppgifterna i den tidigare statistiken.

Åren 2006–2007 genomfördes en statistikreform i samband med vilken man skapade ett nytt system för den nationella statistikföringen av hälso- och sjukvårdsutgifter och deras finansiering. Systemet uppfyller både nationella och internationella rapporteringsbehov. I den beräkning som bygger på systemet för hälsoräkenskaper har man utnyttjat uppgifter ur olika typ av statistik och register, nationalräkenskaper, bokslut och andra motsvarande källor. För den nationella rapporteringen utarbetade man rapporteringstabeller. De härleddes från datainnehållet i systemet för hälsoräkenskaper och tar hänsyn till de nationella särdragen. I den internationella rapporteringen följer THL de datainnehåll och strukturer som OECD, Europeiska gemenskapernas statistikkontor (Eurostat) och Världshälsoorganisationen (WHO) fastställt för den gemensamma datainsamlingen. Datan enligt det nya statistikföringssystemet har tagits fram retroaktivt med början i statistikår 1995.²

Systemet för hälsoräkenskaper (SHA) är en stomme för statistikföring av ändamål, producenter och finansiärer inom hälso- och sjukvården. Genom denna stomme kan systemet för hälso- och sjukvård granskas ur ett perspektiv som överensstämmer med nationalräkenskaperna. Utgångspunkten för indelningen av hälso- och sjukvårdsutgifterna i tre grupper är de internationella hälsoräkenskapernas klassifikation ICHA (International Classification for Health Accounts).

Verksamhetsklassifikationen i systemet för hälsoräkenskaper (ICHA-HC, ICHA Classification of Health Care Functions) åtskiljer hälso- och sjukvårdens kärnverksamheter från hälsorelaterad verksamhet. Hälso- och sjukvårdsändamålen utgörs av följande grupper enligt systemet för hälsoräkenskaper (SHA):

- sjukvårdstjänster (HC.1)
- rehabiliteringstjänster (HC.2)
- långvårdstjänster (HC.3)
- stödtjänster inom hälso- och sjukvården (HC.4)
- medicinska varor till öppenvårdspatienter (HC.5)
- förebyggande hälso- och sjukvård och folkhälsoarbete (HC.6)
- administration av hälso- och sjukvård och sjukförsäkringar (HC.7)

Av dessa redovisar klassifikationskoderna HC.1–HC.5 individrelaterade hälso- och sjukvårdsändamål, medan koderna HC.6–HC.7 är samhällsrelaterade hälso- och sjukvårdsändamål. De totala hälso- och

² Hälso- och sjukvårdsutgifterna granskas också som en del av EU:s system för statistik över socialt skydd (ESSPROS – European System of Integrated Social Protection Statistics). Ett statistiksystem enligt systemet för hälsoräkenskaper (SHA) inbegriper emellertid mer hälso- och sjukvårdsutgifter (bl.a. läkemedel och investeringar). Dessutom definierar systemet för hälsoräkenskaper och ESSPROS begreppet kostnader på olika sätt. I ESSPROS granskas nettokostnaderna, vilket betyder att klientavgifterna dragits av från de totala utgifterna.

sjukvårdsutgifterna inbegriper dessutom hälso- och sjukvårdsproducenternas investeringar (HC.R.1), som betraktas som ett hälsorelaterat ändamål. De övriga hälsorelaterade ändamålen är

- utbildning av och praktik för hälso- och sjukvårdspersonal (HC.R.2)
- forskning och utveckling inom hälsoområdet (HC.R.3)
- mat, hygien och dricksvattenkontroll (HC.R.4)
- miljö- och hälsoskydd (HC.R.5)
- administration och tillhandahållande av socialvårdstjänster beviljade pga. sjukdom eller funktionshinder (HC.R.6)
- administration och tillhandahållande av hälsorelaterat utkomststöd (HC.R.7)

Leverantörsindelningen i systemet för hälsoräkenskaper (ICHA-HP, ICHA Classification of Health Care Providers) är följande:

- sjukhus (HP.1)
- institutionsvård och boendeservice (HP.2)
- hälso- och sjukvårdens öppenvårdsproducenter (HP.3)
- detaljhandelsförsäljning och tillhandahållare av medicinska varor (HP.4)
- tillhandahållande och administration av folkhälsoprogram (HP.5)
- hälso- och sjukvårdsadministration och sjukförsäkringar (HP.6)
- övriga branscher (HP.7) och
- resten av världen (HP.9).

Finansiärsindelningen i systemet för hälsoräkenskaper (ICHA-HF, ICHA Classification of Sources of Funding) har två huvudgrupper: allmän offentlig förvaltning (HF.1) och privat sektor (HF.2). Den allmänna offentliga förvaltningen inbegriper centralförvaltning, stats- och länsförvaltning, lokalförvaltning och sociala trygghetsfonder. Till gruppen som kallas för den privata sektorn hör privata socialförsäkringar, privata försäkringsbolag, privata hushålls utgifter ur egen ficka, hushållens icke-vinstdrivande organisationer samt företag.

Systemet för hälsoräkenskaper beskrivs i detalj i den manual (7) som OECD publicerade år 2000. I en separat rapport på finska (8) redovisas indelningen av hälso- och sjukvårdsändamål, producenter och finansiärer enligt manualen, liksom de nationella datainnehållen, datakällorna samt metoderna i detalj. I rapporten beskrivs också innehållet och strukturen i de tabeller som utarbetats för den nationella rapporteringen.

Litteratur:

1. Specialiserad somatisk vård 2007. Statistikmeddelande 35/2008. Finlands officiella statistik, Hälsa 2008. Helsingfors 2008.
2. Institutionsvård inom specialiteten psykiatri 2007. Statistikmeddelande 36/2008. Finlands officiella statistik, Hälsa 2008. Helsingfors 2008.
3. Öppenvårdsbesöken inom primärvården på hälsovårdscentralerna 2007. Statistikmeddelande 29/2008. Finlands officiella statistik. Hälsa 2008. Helsingfors 2008.
4. Slutenvård på hälsovårdscentralerna 2007. Statistikmeddelande 34/2008. Finlands officiella statistik, Hälsa 2008. Helsingfors 2008.
5. Äldreomsorgen 2005. Finlands officiella statistik. Socialskydd 2007. Helsingfors 2007.
6. Suomen lääketilasto 2007 (Finlands läkemedelsstatistik 2007). Läkemedelsverket och Folkpensionsanstalten. Helsingfors 2008.
7. OECD. A System of Health Accounts. Paris 2000.
8. Moilanen J, Knape N, Häkkinen U, Hujanen T, Matveinen P. Terveystilinpitojärjestelmän (SHA, System of Health Accounts) käyttöönotto kansallisessa tilastoinnissa. [Hälsa- och sjukvårdsutgifter och deras finansiering 1995–2005. Ibruktage av OECD:s system för hälsoräkenskaper (SHA, System of Health Accounts) i den nationella statistikföringen]. Slutrapport. Stakes, Rapporter 16/2008. Helsingfors 2008.

Statistiktabeller:

- | | |
|------------|--|
| Tabell 1. | Hälsa- och sjukvårdsutgifter efter hälsa- och sjukvårdsändamål 1995–2007, löpande priser, mn euro |
| Tabell 2. | Hälsa- och sjukvårdsutgifter efter hälsa- och sjukvårdsändamål 1995–2007, 2007 års priser, mn euro |
| Tabell 3. | Hälsa- och sjukvårdsutgifternas struktur efter hälsa- och sjukvårdsändamål 1995–2007, % av totala utgifter i löpande priser |
| Tabell 4a. | Utgifter för äldreomsorg 1995–2007, löpande priser, mn euro |
| Tabell 4b. | Äldreomsorgens utgiftsstruktur 1995–2007, % |
| Tabell 5a. | Utgifter för läkemedel (inkl. sjukhusläkemedel) och andra medicinska förbrukningsartiklar 1995–2007, löpande priser, mn euro |
| Tabell 5b. | Utgiftsstruktur för läkemedel (inkl. sjukhusläkemedel) och andra medicinska förbrukningsartiklar 1995–2007, % |

Tabell 6a.	Finansiering av hälso- och sjukvårdsutgifter 1995–2007, löpande priser, mn euro
Tabell 6b.	Finansiering av hälso- och sjukvårdsutgifter 1995–2007, % av de totala utgifterna
Tabell 7a.	Hälso- och sjukvårdsutgifter efter hälso- och sjukvårdsändamål och finansiär 2007, löpande priser, mn euro
Tabell 7b.	Hälso- och sjukvårdsutgifternas struktur efter hälso- och sjukvårdsändamål och finansiär 2007, % av finansiärssektorns totala utgifter
Tabell 7c.	Hälso- och sjukvårdsutgifternas struktur efter hälso- och sjukvårdsändamål och finansiär 2007, % av utgifterna per hälso- och sjukvårdsändamål
Tabell 8.	Hälso- och sjukvårdsutgifterna i relation till bruttonationalprodukten i OECD-länderna 1995–2006, %