



Toimeentulotuki 2014

Utkomststöd 2014

Social assistance 2014

Ari Virtanen
+358 29 524 7378
ari.virtanen@thl.fi

Sirkka Kiuru
+358 29 524 7099
sirkka.kiuru@thl.fi

Terveysten ja hyvinvoinnin laitos
PL 30 (Mannerheimintie 166, Helsinki)
00271 Helsinki
Puhelin: + 358 29 524 6000
www.thl.fi

Vuonna 2014 toimeentulotukea saavien kotitalouksien ja henkilöiden määrä lisääntyi 3,1 prosenttia edelliseen vuoteen verrattuna.

Toimeentulotukea myönnettiin 253 448 kotitaloudelle ja 393 336 henkilölle. Toimeentulotukea saavista kotitalouksista uusia kotitalouksia, joista tuen saaja tai hänen puolisonsa ei ollut saanut toimeentulotukea edellisvuonna, oli 28,9 prosenttia. Väestöstä 7,2 prosenttia sai toimeentulotukea.

Vuonna 2014 toimeentulotukea sai 26,5 prosenttia yksinhuoltajanaisista, 17,4 prosenttia yksinhuoltajamiehistä, 14,1 prosenttia yksinasuvista miehistä ja 8,7 prosenttia yksinasuvista naisista. Sen sijaan kahden vanhemman ja lapsien kotitalouksista 5,0 prosenttia ja lapsettomista pariskunnista vain 2,1 prosenttia sai toimeentulotukea.

Toimeentulotuki on kotitalouksille menojen ja tulojen perusteella määräytyvä harkinnanvarainen viimesijainen tuki. Toimeentulotukea saaneista kotitalouksista 69,6 prosenttia mainitsi muina tulonlähteinään asumistuen ja 43,1 prosenttia työmarkkinatuen tai peruspäivärahan.

Toimeentulotuen kokonaismenot vuonna 2014 olivat 744,8 miljoonaa euroa, missä oli reaalista lisäystä 0,1 prosenttia vuodesta 2013.

Perus- ja täydentävän toimeentulotuen osuus toimeentulotuen kokonaismenoista oli 97,3 prosenttia. Näitä tukia saaneiden kotitalouksien keskimääräinen tuki oli 2 930 euroa vuodessa ja tuen keskimääräinen kesto 6 kuukautta. Keskimääräinen tuki kotitaloutta kohti väheni reaalisesti 2,5 prosenttia edellisvuodesta. Tuki oli tätä ennen lisääntynyt lähes yhtäjaksoisesti 2000-luvun ajan.

Toimeentulotuen kokonaismenot ovat lisääntyneet reaalisesti 2000-luvulla 37 prosenttia, vaikka tukea saavien kotitalouksien määrä on samalla aikavälillä vähentynyt 7 prosenttia. Toimeentulotuen asiakas- ja menokehitys heijastaa asumiskustannusten nopeaa kasvua, työttömyyskehitystä ja pitkäaikaistyöttömien osuuden lisääntymistä toimeentulotuen asiakkaiden joukossa. Toimeentulotulotuki onkin muodostunut saajilleen yhä pitkäaikaisemmaksi tukimuodoksi.

Kuvio 1. Toimeentulotuen kotitaloudet, henkilöt ja kustannukset (2014 hinnoin) 1990–2014

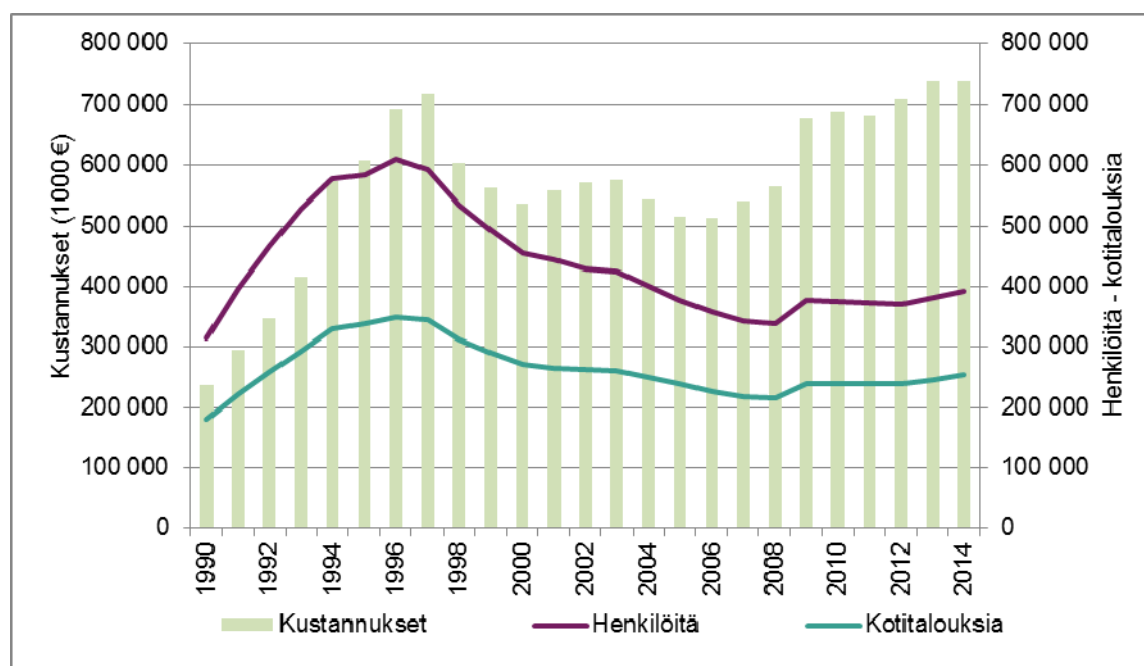

Toimeentulotukea saaneet kotitaloudet ja henkilöt

Vuonna 2014 toimeentulotukea myönnettiin 253 448 kotitaloudelle, mikä oli 3,1 prosenttia enemmän kuin vuonna 2013. Perustoimeentulotukea sai 233 639 ja täydentävää toimeentulotukea 102 342 kotitaloutta. Perus- ja täydentävä toimeentulotuki eroteltiin lainsäädännössä vuonna 2006. Pidempiaikaisten vertailujen mahdollistamiseksi näistä käytetään yhdessä termiä varsinainen toimeentulotuki, jota sai yhteensä 245 571 kotitaloutta.¹ Ehkäisevää toimeentulotukea sai 25 589 kotitaloutta ja kuntouttavan työtoiminnan toimintarahaa tai matkakorvausta tai molempia 13 386 kotitaloutta. (Liitetaulukko 10.) Toimeentulotukea sai keskimäärin 127 710 kotitaloutta kuukaudessa (Liitetaulukko 21).

Kaikkiaan toimeentulotukea sai 393 336 henkilöä, eli 7,2 prosenttia väestöstä. Vuonna 2014 toimeentulotukea saavien väestöosuus oli suurin nuorilla aikuisilla. Toimeentulotukea saavien 18–19-vuotiaiden osuus samanikäisestä väestöstä oli 13,5 prosenttia, 20–24-vuotiaiden 16,2 prosenttia ja 25–29-vuotiaiden 11,3 prosenttia. Vuonna 2014 suurin suhteellinen lisäys (9,9 %) toimeentulotuen asiakasikäryhmissä kohdistui 65–74 -vuotiaisiin. 2000-luvulla erityisesti 40–49 -vuotiaiden osuus toimeentulotukiasiakkaista on vähentynyt, kun taas suurin suhteellinen lisäys koskee ikäluokkaa 60–64 -vuotiaat. (Liitetaulukko 4).

Toimeentulotukea saavista kotitalouksista uusia kotitalouksia oli vuonna 2014 noin 28,9 prosenttia (73 164 kotitaloutta), missä oli lisäystä edellisvuodesta 2,2 prosenttia. Toimeentulotukea sai yhteensä 108 965 henkilöä, jotka eivät olleet toimeentulotuen asiakkaita edellisvuonna, missä oli lisäystä 1,4 prosenttia edellisvuodesta. Uusia asiakkaita oli suhteellisesti eniten 18–19-vuotiaiden ikäluokassa, jossa heidän osuutensa oli 62,2 prosenttia kaikista ikäluokan toimeentulotuen saajista ja väestöosuutensa 8,1 prosenttia vastaavasta ikäluokasta. Uusien asiakkaiden osuus ikäluokassaan on merkittävä myös 65 vuotta täyttäneiden osalta. Uusien 18–19-vuotiaiden asiakkaiden osuus ikäryhmästään on lisääntynyt koko 2000-luvun. (Liitetaulukko 13.)

Kuvio 2. Toimeentulotukea saaneiden 18–29 -vuotiaiden nuorten aikuisten osuus vastaavasta ikäryhmästä 1990–2014.

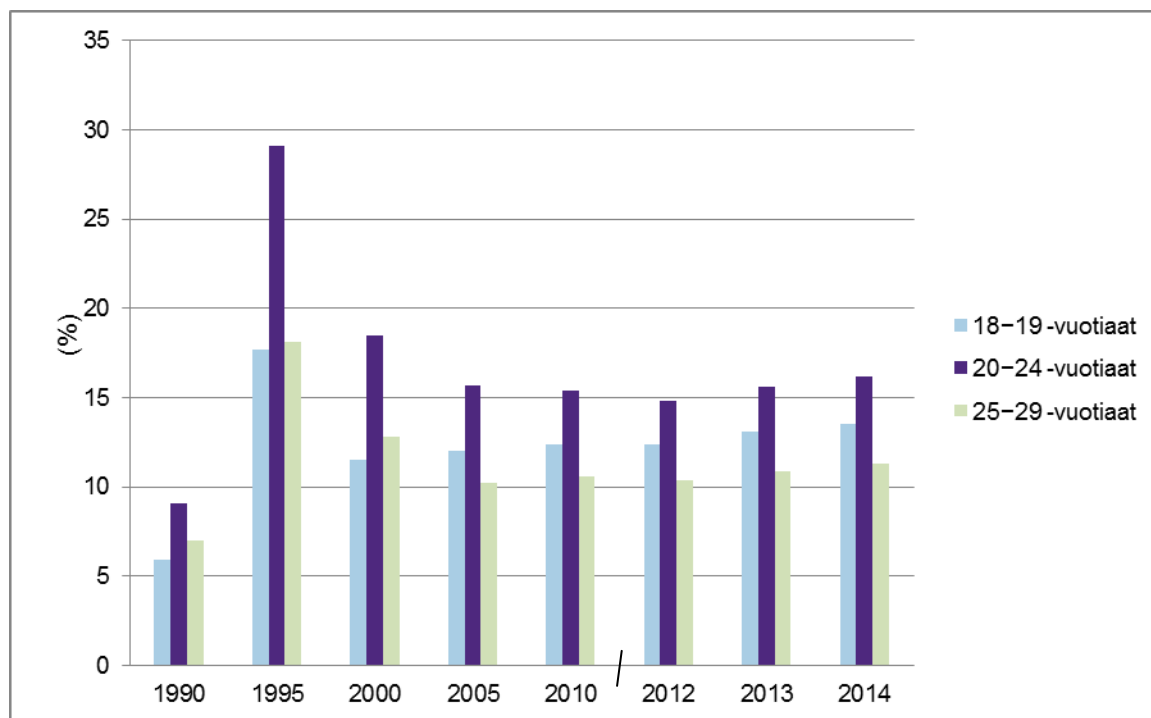

¹ Vuoden 2017 alusta perustoimeentulotuki siirtyy Kelan hallinnoimaksi. Samaan aikaan perus- ja täydentävän toimeentulotuen sisällöissä tapahtuu muutoksia esimerkiksi siten, että korvattavia asumis- ja lääkemenoja siirtyy perustoimeentulotukeen. Vasta kun tekninen järjestelmämuutos on selkeä, sen vaikutuksia arvioidaan tilastoraportissa.

Toimeentulotukea saavien kotitalouksien tyyppi ja koko

Yhden aikuisen henkilön kotitaloudet saavat toimeentulotukea yleisemmin kuin muun tyyppiset kotitaloudet. Vuonna 2014 yksinasuvat muodostivat yhteensä 72,3 prosenttia toimeentulotuen kaikista kotitalouksista ja 46,6 prosenttia toimeentulotuen kaikista asiakkaista (Liitetaulukot 1,5).

Vuonna 2014 toimeentulotukea saavien yksinhuoltajakotitalouksien osuus oli noin neljäsos kaikista Suomen yksinhuoltajakotitalouksista, yksinhuoltajamiesten osalta 17,4 prosenttia ja yksinhuoltajanaisten osalta 26,5 prosenttia. Yksin asuvien miesten muodostamista kotitalouksista 14,1 prosenttia ja yksin asuvien naisten muodostamista kotitalouksista 8,7 prosenttia sai toimeentulotukea. Sen sijaan kaikista kahden vanhemman ja lapsien muodostamista kotitalouksista 5,0 prosenttia ja kaikista lapsettomista pariskunnista vain 2,1 prosenttia sai toimeentulotukea.

2000-luvulla erityisesti avo- ja avioparien määrä toimeentulotuen kotitalouksista on pienentynyt. Osuuden kasvua on ilmennyt vain suurempien perheiden osalta. (Liitetaulukot 5, 6 a/b.)

Kuvio 3. Toimeentulotukea saaneiden kotitalouksien lukumäärä kotitaloustyyppien mukaan 1990–2014

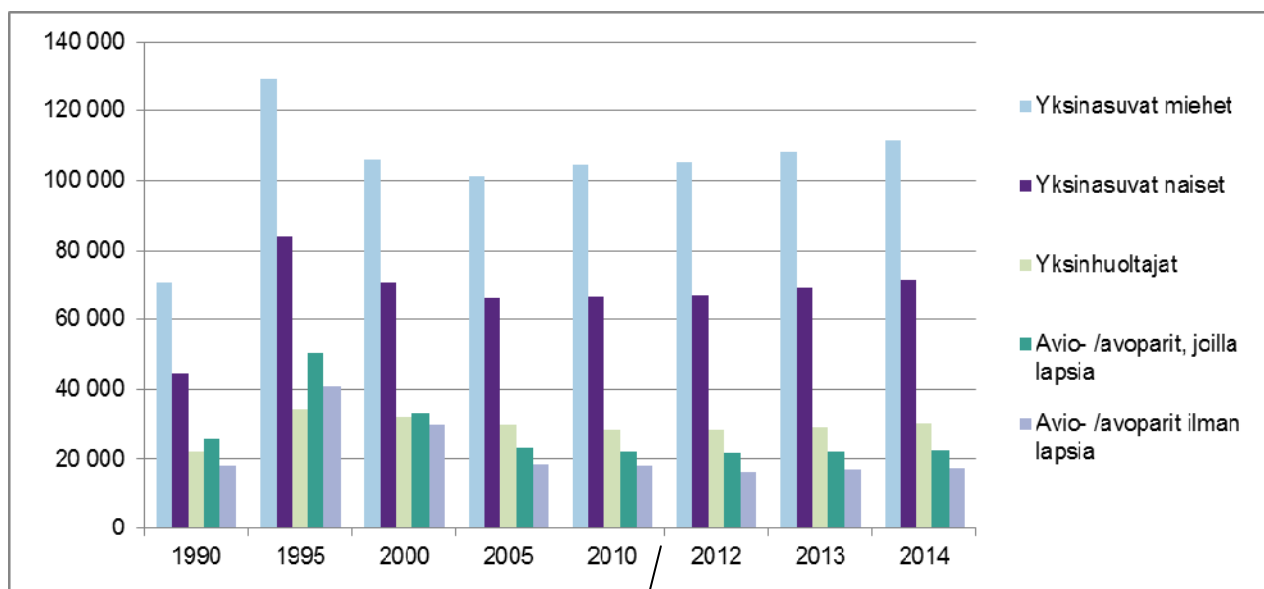

Toimeentulotukea saavien henkilöiden sosioekonominen asema

Toimeentulotukea saaneista kotitalouksista viitehenkilön (jonka nimiin toimeentulotuen maksu kirjataan) sosioekonomisen aseman mukaan eniten henkilöitä eli kolmannes kaikista kuului ryhmään ”muut”, johon lasketaan myös pitkäaikaistyöttömät. Sosioekonomisen aseman mukaiseen luokkaan ”työntekijät” kuului 24,6 prosenttia ja luokkaan ”alemmat toimihenkilöt” 1,6 prosenttia viitehenkilöistä. Juuri ”muut” ryhmän osuuden lisäys 2000-luvulla selittää suurelta osin työntekijöiden ja myös alempien toimihenkilöiden osuuden vähenemisen toimeentulotukiasiakkaiden joukossa, sillä vuonna 2000 ”muut” ryhmän osuus oli 17 prosenttia viitehenkilöistä kun taas työntekijöiden osuus oli 37,5 prosenttia ja alempien toimihenkilöiden osuus 4,8 prosenttia. Osittain tilanne kuvaa pitkäaikaistyöttömyyden lisääntymistä toimeentulotukiasiakkaiden joukossa mutta osittain myös sosioekonomisen aseman luokittelun muuttumista entistä epäluotettavammaksi. (Liitetaulukko 7.)

Toimeentulotukea saavien tulonlähteet ja toiminta

Tiedot toimeentulotukea saaneiden kotitalouksien tulonlähteistä ja pääasiallisesta toiminnasta kerätään poikkileikkausaineistona marraskuulta elektronisesti asiakastietojärjestelmänsä tietonsa toimittavista kunnista.² Toimeentulotukea saavien yleisimmät muut toimeentulon lähteet olivat asumistuki ja työttömyyden perusturva (työmarkkinatuki/peruspäiväraha). Marraskuussa 2014 tukea saaneista kotitalouksista muina tulonlähteinä 69,6 prosenttia mainitsi asumistuen, 43,1 prosenttia työmarkkinatuen tai peruspäivärahan, 17,1 prosenttia lapsilisän ja 11,3 prosenttia eläkkeen. Ansiotuloja oli 7,4 prosentilla ja opintotukea sai 9,0 prosenttia kotitalouksista. Vain toimeentulotukea saavien tulottomien osuus oli 7,4 prosenttia toimeentulotuen saajista. (Liitetaulukko 23.)

Marraskuussa 2014 toimeentulotukea saaneista 15–74-vuotiaista työttömien osuus oli 55,8 prosenttia ja työllisten 7,2 prosenttia. Työvoimaan kuulumattomien osuus oli 37,0 prosenttia, joista suurimmat ryhmät olivat opiskelijat (11,2 %), työkyvyttömyyseläkeläiset tai pitkäaikaissairaat (7,8 %) sekä omia omaisiaan tai lapsiaan hoitavat (3,6 %). (Liitetaulukko 24.)

Tilastokeskuksen vuoden 2014 työvoimatilaston mukaan kaikkiin työvoimaan kuuluvista 15–74-vuotiaista 59,8 prosenttia oli työllisiä, 5,7 prosenttia työttömiä ja 34,6 prosenttia työvoimaan kuulumattomia, joista suurimmat ryhmät olivat vanhuuseläkeläiset (15,8 %), opiskelijat (7,9 %) ja työkyvyttömyyseläkeläiset (4,6 %).³

Toimeentulotukea saavat henkilöt ja kotitaloudet alueittain

Koko maassa toimeentulotukea saavia henkilöitä oli keskimäärin 7,2 prosenttia. Määrä laski 2000-luvun alussa vuoteen 2008 asti, jolloin määrä nousi nopeasti yhden vuoden aikana, mutta laski jälleen seuraavina kolmena vuotena. Vuonna 2014 osuus on samalla tasolla kuin 10 vuotta aiemmin. Kaupunkimaisissa kunnissa tukea saaneiden henkilöiden osuus oli 40–50 prosenttia suurempi kuin taajaan asutuissa ja maaseutumaisissa kunnissa. (Liitetaulukko 1 ja Sotkanet, indikaattorit 493, 1248)

Eniten toimeentulotukea saavia henkilöitä tuhatta asukasta kohden oli vuonna 2014 Pohjois-Karjalassa (8,4 %) ja Uudellamaalla (8,4 %). Vähiten heitä oli Ahvenanmaalla (2,7 %), Pohjanmaalla (5,0 %) sekä Keski-Pohjanmaalla (5,1 %).

Vuonna 2014 suurinta toimeentulotukea saavien kotitalouksien määrän lisääntyminen oli Uudellamaalla (6,5 %) ja Kainuussa (5,8 %). Kotitalouksien määrä väheni eniten Lapissa (-2,8 %), Ahvenanmaalla (-2,5 %) ja Pohjois-Karjalassa (-2,5 %). (Liitetaulukko 3.)

Toimeentulotuen kesto

Kotitaloudet saivat varsinaista toimeentulotukea keskimäärin 6,0 kuukautta vuonna 2014. Varsinaisen toimeentulotuen osana kotitaloudet saivat perustoimeentulotukea keskimäärin 6,1 kuukautta ja täydentävää toimeentulotukea 2,5 kuukautta vuoden aikana. Keskimäärin hieman muita kotitalouksia pidempään perus- ja täydentävää toimeentulotukea saivat pariskunnat, joilla on lapsia. (Liitetaulukko 20.)

Vuonna 2014 kotitaloudet saivat ehkäisevää toimeentulotukea keskimäärin 1,8 kuukautta ja kuntouttavan työtoiminnan etuuksia keskimäärin 4,8 kuukautta. Ehkäisevän toimeentulotuen osalta toimeentulotuen kesto kasvoi hieman yksinhuoltajien ryhmässä ja kuntouttavan työtoiminnan osalta yksinasuvien ryhmässä vuoteen 2013 nähden. (Liitetaulukko 20.)

² Vuonna 2014 sähköisistä asiakastietojärjestelmistä tietonsa toimitti 296 kuntaa 319 kunnasta. Näiden kuntien marraskuun poikkileikkaustiedoissa oli vuonna 2014 mukana yhteensä 124 696 kotitaloutta.

³ Tilastokeskuksen työvoimatutkimus: http://tilastokeskus.fi/til/tyti/2014/13/tyti_2014_13_2015-04-28_tie_001_fi.html

Kotitalouksista 38,2 prosenttia sai varsinaista toimeentulotukea lyhytaikaisesti, korkeintaan kolmena kuukautena vuonna 2014. Pitkäaikaisesti, eli 10–12 kuukautta vuoden aikana tukea saaneiden kotitalouksien osuus kaikista toimeentulotukea saaneista kotitalouksista oli 29,1 prosenttia. Vuoteen 2013 verrattuna kummankaan osalta ei tapahtunut suuria muutoksia. (Liitetaulukko 8.) Pitkällä aikavälillä tarkasteltaessa toimeentulotukea pitkäaikaisesti saavien osuus on lisääntynyt ja lyhytaikaisesti saavien osuus vähentynyt. (Kuvio 4.)

Kuvio 4. Varsinaista toimeentulotukea saaneiden kotitalouksien osuudet varsinaisen toimeentulotuen keston mukaan 1990–2014

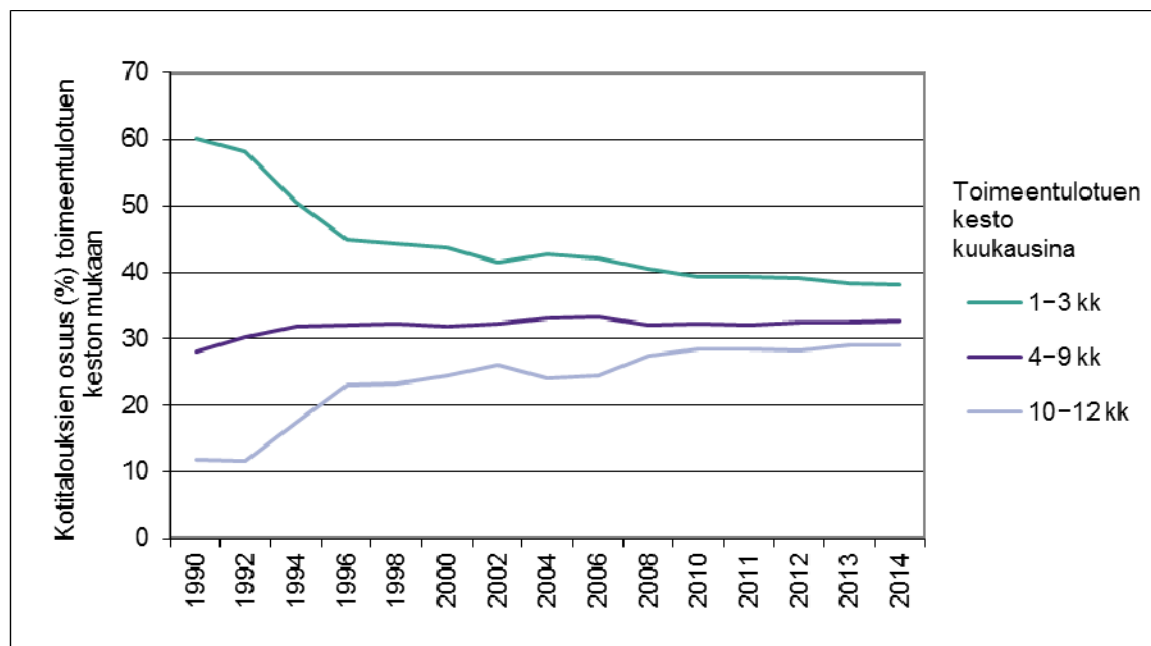

Yksinasuvat miehet olivat pitkäaikaisesti toimeentulotukea saavista kotitalouksista määrällisesti suurin asiakasryhmä. Heidän osuutensa oli 46,5 prosenttia kaikista pitkäaikaisasiakkaista vuonna 2014. Kuitenkin eri kotitaloustyyppien sisällä suhteellisesti eniten pitkäaikaista toimeentulotukea saadaan lapsiperheissä, joiden kohdalta pitkäaikaisesti tukea saavien osuus oli 34,9 prosenttia kaikista tukea saavista lapsiperheistä.

Toimeentulotukea saavista henkilöistä pitkäaikaisasiakkaita oli määrällisesti eniten 20–29-vuotiaiden ikäluokassa (20,8 % kaikista pitkäaikaisasiakkaista), vaikka ikäryhmien sisällä suhteellinen osuus oli suurin 40–49 ja 50–59-vuotiaiden ikäluokissa (noin 36,5 %). (Liitetaulukot 8. ja 18.)

Toimeentulotukea sekä vuotena 2013 että vuotena 2014 saaneita kotitalouksia oli noin 166 000, joista yli 62 000 kotitaloutta oli saanut tukea 10–12 kuukautta molempina vuosina. Kahtena vuotena peräkkäin tukea saaneet saivat varsinaista toimeentulotukea vuodessa keskimäärin 7,3 kuukautta.

Toimeentulotuen bruttomenot

Kunnittaisena summatietona kerättävän Toimeentulotuen menot -tilaston⁴ mukaan toimeentulotuen bruttomenot vuonna 2014 olivat koko maassa 744,8 miljoonaa euroa. Reaalisesti menot lisääntyivät edelliseen vuoteen verrattuna 0,1 prosenttia. 2000-luvulla toimeentulotuen bruttomenot ovat kasvaneet reaalisesti 37 prosenttia. Toimeentulotuen menot ovat kasvaneet 2000-luvulla, erityisesti vuodesta 2005 lähtien, vaikka toimeentulotuen asiakasmäärät ovat vähentyneet 7 prosenttia. (Liitetaulukko 1 ja 9b.)

⁴ Toimeentulotuen menot 2014, THL:n tilastoraportti 10/2015, (Ks. erityisesti Kuvio 1 ja tietokanta-aineistot). <https://www.thl.fi/fi/tilastot/tilastot-aiheittain/aikuisten-sosiaalipalvelut/toimeentulotuki/toimeentulotuen-menot>

Vuonna 2014 toimeentulotuen bruttomenot lisääntyivät edellisvuodesta reaalisesti eniten Pohjanmaalla (4,8 %), Ahvenanmaalla (4,6 %), Pirkanmaalla (4,5 %) ja Uudellamaalla (3,3 %). Menot ovat kasvaneet tasaisesti parina viime vuotena näissä kaikissa maakunnissa. Eniten menot vähenivät reaalisesti Keski-Suomessa (-17,6 %), Pohjois-Savossa (-7,5 %) ja Lapissa (-7,2 %). (Liitetaulukko 9b.)

2000-luvulla toimeentulotuen bruttomenot ovat lisääntyneet reaalisesti erityisesti Ahvenanmaalla (119 %), Uudellamaalla (77 %) ja Pirkanmaalla (64 %). Vastaavasti menot ovat vähentyneet Etelä-Karjalassa (-21 %), Lapissa (-14 %) ja Satakunnassa (-11 %). Osittain menojen muutos on selitettävissä alueellisella väestömuutoksella. Asukasta kohden reaaliset bruttomenot ovat lisääntyneet Ahvenanmaalla (98 %), Uudellamaalla (53 %), ja Pirkanmaalla (46 %) sekä Kymenlaaksossa (42 %). Menot asukasta kohden ovat vähentyneet Etelä-Karjalassa (-18 %), Lapissa (-10 %) ja Satakunnassa (-7 %). (Liitetaulukko 9)

Vuonna 2014 varsinaisen toimeentulotuen osuus maksetuista tuista oli 97,3 prosenttia. Toimeentulotuen bruttomenoista perustoimeentulotuen osuus oli 89,4 prosenttia ja täydentävän toimeentulotuen 7,7 prosenttia. Ehkäisevän toimeentulotuen menojen osuus oli 2,2 prosenttia toimeentulotuen bruttomenoista ja kuntouttavan työtoiminnan korvausten osuus 0,6 prosenttia. (Liitetaulukko 10.)

Toimeentulotuen menot kotitalouskohtaisesti

Toimeentulotukea saavista kotitalouksista varsinaista toimeentulotukea pitkäaikaisesti, 10–12 kuukautta vuodessa saaneiden kotitalouksien toimeentulotukimenojen osuus vuonna 2014 olivat 57,0 prosenttia varsinaisen toimeentulotuen kaikista bruttomenoista. Osuus väheni edellisvuodesta 0,3 prosenttiyksikköä. Kuitenkin 2000-luvulla erityisesti pitkäaikaisesti toimeentulotukea saavien kotitalouksien osuus bruttomenoista on lisääntynyt. Lyhytaikaisten, 1–3 kuukautta toimeentulotukea saavien kotitalouksien bruttomenot olivat 11,0 prosenttia varsinaisen toimeentulotuen kokonaisbruttomenoista. (Liitetaulukko 8.)

Varsinaista ja ehkäisevää toimeentulotukea saavista kotitalouksista suurin osa (52,0 %) sai vuoden 2014 aikana tukea alle 2 000 euroa. Alle 2 000 euron tukiluokkaan kuuluvien kotitalouksien tukien osuus toimeentulotuen kokonaismenoista oli kuitenkin vain 15,2 prosenttia. Sekä kotitalouksien että menojen osuus alle 2000 euron toimeentulotukien osalta lisääntyi edellisvuodesta reilun puolen prosenttiyksikön verran. Sen sijaan kotitalouskohtaisten euromenoluokkien yläpäässä, yli 10 000 euroa toimeentulotukea vuodessa saaneiden kotitalouksien osalta, kotitalouksien osuus (yhteensä 3,5 %) väheni noin puoli prosenttiyksikköä ja vastaavasti kustannukset (yhteensä 15,5 %) noin yhden prosenttiyksikön edellisvuodesta. (Liitetaulukko 19.)

Kuvio 5. Toimeentulotukea saaneiden kotitalouksien ja tuen kokonaiskustannuksien osuudet kotitaloudelle vuosittain maksetun tuen määrän mukaan vuonna 2014

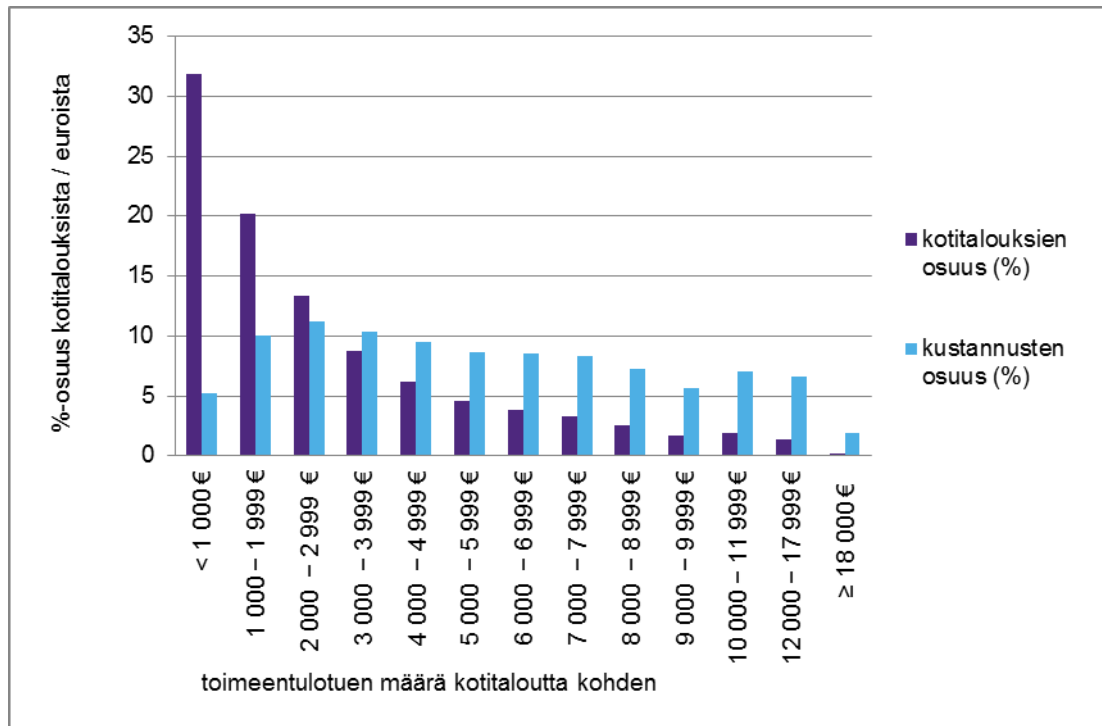

Koko maassa varsinaista toimeentulotukea saaneen kotitalouden keskimääräinen tuki vuonna 2014 oli 2 930 euroa vuodessa. Keskimääräinen tuki kotitaloutta kohti väheni reaalisesti 2,5 prosenttia edellisvuodesta, vaikka tuki on lähes yhtäjaksoisesti lisääntynyt koko 2000-luvun ajan. Tukea maksettiin kuukaudessa keskimäärin 481 euroa kotitaloutta ja 311 euroa henkilöä kohti. (Liitetaulukot 11 ja 19, Sotkanet indikaattorit 4027–4029)

Kotitaloudelle ehkäisevänä toimeentulotukena maksettu tuki oli keskimäärin 628 euroa vuodessa ja kuntouttavana työtoimintana maksettu tuki 306 euroa vuodessa. Reaalisesti ehkäisevän toimeentulotuen määrä väheni -4,0 prosenttia ja kuntouttavan tuen määrä -3,5 prosenttia edellisvuodesta. Kuntouttavan toiminnan osalta erityisesti toimintarahana maksetun tuen osuus on vähentynyt, sen sijaan kuntouttavaan toimintaan liittyvien matkakustannusten korvausten määrä on lisääntynyt. (Liitetaulukot 10, 12.)

Toimeentulotuen menot kotitalouskohtaisesti alueittain

Maakuntatasolla selkeästi suurimmat kotitalouskohtaiset toimeentulotukimenot vuonna 2014 olivat Uudellamaalla, missä varsinaista toimeentulotukea maksettiin kotitaloudelle keskimäärin 3 745 euroa vuodessa. Pienimmät varsinaisen toimeentulotuen kotitalouskohtaiset menot vuodessa olivat Keski-Pohjanmaalla (1 933 euroa), Kainuussa (2 076 euroa), Satakunnassa (2 176 euroa) ja Etelä-Savossa (2 218 euroa). (Liitetaulukko 11.)

Suurimmat keskimääräiset varsinaisen toimeentulotuen kuukausierät kotitaloudelle maksettiin vuonna 2014 Uudellamaalla 562 euroa ja Ahvenanmaalla 551 euroa. Pienimmät varsinaisen toimeentulotuen kuukausierät olivat Pohjois-Karjalassa (397 euroa), Kainuussa (398 euroa), Keski-Pohjanmaalla (399 euroa) ja Etelä-Savossa (400 euroa). (Liitetaulukko 11.)

Kuntaryhmissä varsinaisen toimeentulotuen vuosittaiset menoerot olivat selvät: kaupunkimaisissa kunnissa keskimääräiset menot olivat 3 091 euroa/kotitalous, taajaan asutuissa kunnissa 2 508 euroa/kotitalous ja maaseutumaisissa kunnissa 2 150 euroa/kotitalous. Vuonna 2014 vuosittaiset ja kuukausikohtaiset menot vähenivät kaikissa kuntaryhmissä edellisvuoteen verrattuna. (Liitetaulukko 11.)

Toimeentulotuen menot ja asiakaskunta – muutoskehitys 2000-luvulla

Toimeentulotuen bruttomenojen kasvu liittyy työttömyyden vaihteluun, toimeentulotuen vuosittaiseen keskimääräiseen keston sekä asumismenojen kasvuun. Toimeentulotuen menot 2014 -tilastoraportin mukaan toimeentulotuen kotitalousmäärät seuraavat hyvin työttömyyslukuja, mitä tukee se, että yli 40 prosenttia toimeentulotukikotitalouksista saa yhtenä tulolähteenään työttömän työnhakijan peruspäivärahaa tai työmarkkinatukea.

2000-luvulla erityisesti pitkäaikaisesti toimeentulotukea saavien kotitalouksien osuus bruttomenoista on lisääntynyt. Tätä tukee toimeentulotuen viitehenkilöiden sosioekonomisen ”muut” -luokan osuuden lisääntyminen, johon lasketaan mukaan myös pitkäaikaistyöttömät. Lisäksi 2000-luvulla asumisen keskimääräiset kuukausittaiset menot ovat kasvaneet nopeammin kuin myönnettävä keskimääräinen asumistuki. Tällöin indikaattoreina on käytetty asuntojen keskivuokrien neliökohtaista reaalihintakasvua ja yleisen asumistuen reaalihintakehitystä. Asumismenojen vaikutusta toimeentulotuen saajiin korostaa se, että kaikkiaan noin 70 prosenttia toimeentulotukea saavista kotitalouksista saa asumistukea. Toimeentulotuen menoista lähes puolet onkin arvioitu kuluvan asumismenoihin⁵.

Asumismenojen asumistukea nopeampi kasvuvauhti heijastuu varsinaisen toimeentulotuen kotitalouskohtaisten keskimääräisten kuukausitukien kasvuun. Varsinaisen toimeentulotuen kotitalouskohtaisten euromäärien vuosikehitys, joka viittaa pitkäaikaisen toimeentulotuen ja pitkäaikaistyöttömyyden sekä kuukausittaisten asumismenojen lisääntymisen yhteisvaikutukseen toimeentulotukeen sosiaalihuollon viimesijaisena tukena.

Kuvio 6. Kotitalouskohtaisen varsinaisen toimeentulotuen, asumiskustannusten⁶ sekä asumistuen⁷ reaaliarvojen kehitys 2000–2014 (indeksivuosi 2000 = 100)

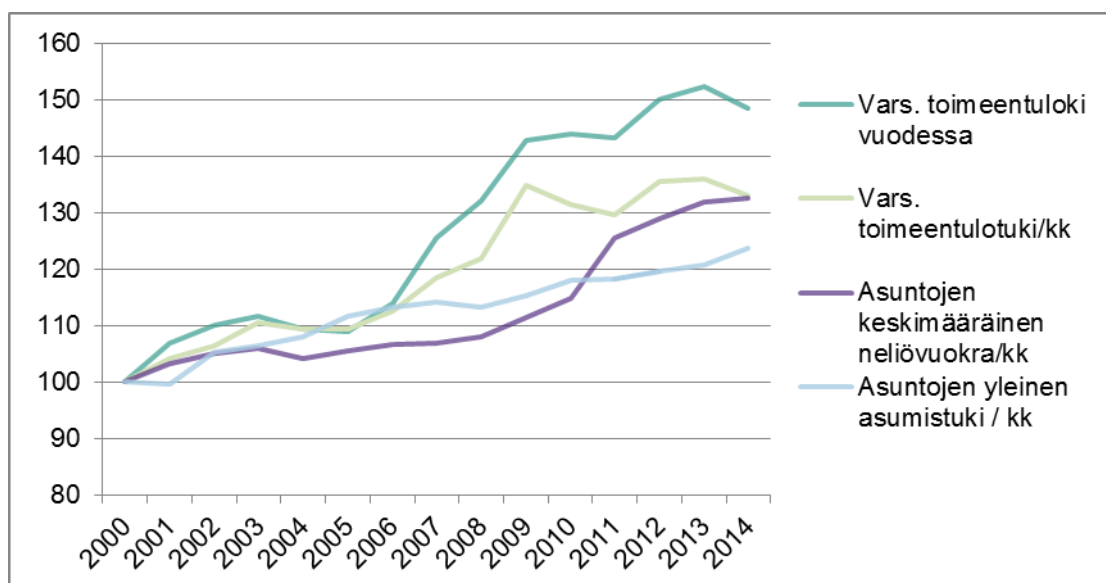

⁵ Heinonen H-M, 2010, s. 36. Ks. <https://helda.helsinki.fi/bitstream/handle/10138/17477/Selosteita73.pdf?sequence=1>

⁶ Vrt. Tilastokeskuksen Keskimääräiset asuntojen vuokrat vuodesta 1962 lähtien (koko maa, kaikki rahoitusmuodot): http://pxnet2.stat.fi/PXWeb/pxweb/fi/StatFin/StatFin_asu_asvu/?tablelist=true&rxid=b2ae65a0-b312-43e2-8d0d-56877dfcc13b (2.12.2015) ja Kuluttajahintaindeksi: http://pxnet2.stat.fi/PXWeb/pxweb/fi/StatFin/StatFin_hin_khi/030_khi_tau_103.px/?rxid=b986f8e8-d7d9-4162-b8ee-e61296729b2d (2.12.2015, KHI 2000=100, vuosikeskiarvo).

⁷ Vrt. Kelan yleisen asumistuen saajaruokakunnat ja keskimääräinen yleinen asumistuki (€/kk) vuoden lopussa: http://raportit.kela.fi/ibi_apps/WFServlet?IBIF_ex=NIT150AL (2.12.2015) ja Tilastokeskuksen kuluttajahintaindeksi alaviite 5 (KHI 2000 = 100).

Käsitteet ja määritelmät

Huoltoapu Ennen vuoden 1984 sosiaalihuoltolakia (710/1984) toimeentulotukea kutsuttiin huoltoavuksi (vrt. liitetaulukko 1).

Toimeentulotuki. Toimeentulotuella tarkoitetaan toimeentulotukilain (1412/97) 1 §:n mukaan kunnan varoista suoritettua sosiaalihuoltoon kuuluvaa viimesijaista tukea kotitaloudelle silloin, kun käytävissä ei ole tavanomaisia tuloja tai toimeentuloa turvaavia etuuksia tai ne eivät riitä turvaamaan henkilön ja perheen ihmisarvoisen elämän kannalta vähintään välttämätöntä toimeentuloa. Tuki on tarveharkintaista, ja sitä myönnetään yleensä kuukaudeksi kerrallaan. Tuki lasketaan asiakkaan välttämättömien menojen mukaan. Tukea maksetaan se määrä, jolla asiakkaan tukeen oikeuttavat menot ylittävät hänen tulonsa ja varansa.

Varsinainen toimeentulotuki. Toimeentulotuen rakennetta muutettiin lakimuutoksella (1218/2005) jakamalla toimeentulotuki perustoimeentulotukeen, täydentävään toimeentulotukeen ja ehkäisevään toimeentulotukeen. Raportissa käytetään termiä varsinainen toimeentulotuki (sisältää perustoimeentulotuen ja täydentävän toimeentulotuen) ajallisten vertailujen mahdollistamiseksi.

Perustoimeentulotuki. Perustoimeentulotuki koostuu toimeentulotuen perusosasta sekä muista perusmenoista. Perusosa on toimeentulotukilain 7 a §:ssä määritelty laskemallinen oletama eri henkilöryhmien vähimmäiskulutustasoa vastaavien, jokapäiväiseen toimeentuloon kuuluvien menojen suuruudesta. Tuen saajalta ei vaadita erillistä selvitystä perusosan käytöstä. Harkinnan mukaan muina perusmenoina voidaan lisäksi hyväksyä tarpeellisen suuruisena mm. asumistukilain (408/1975) 6 §:ssä tarkoitettuja asumismenoja sekä vähäistä suurempia terveydenhuoltomenoja.

Täydentävä toimeentulotuki. Täydentävänä osana on toimeentulotukilain 7 c §:ssä annettu mahdollisuus myöntää hakijan tarpeista johtuvia erityismenoja, kun perustoimeentulotuen myöntäminen ei riitä turvaamaan asiakkaan välttämätöntä toimeentulotukea. Näitä ovat mm. päivähoitomenot, perustoimeentulotuen ulkopuoliset asumismenot sekä itsenäisen suoriutumisen edistämisen menot. Täydentävän toimeentulotuen tarve arvioidaan asiakaskohtaisesti.

Ehkäisevä toimeentulotuki. Toimeentulotukilain 13 §:n mukaan kunta voi päättämiensä perusteiden mukaan myöntää ehkäisevää toimeentulotukea. Ehkäisevää toimeentulotukea voidaan myöntää mm. tuen saajan asumisen turvaamiseksi, taloudellisen tilanteen äkkinaisen heikentymisen lieventämiseksi sekä aktivoimisen tai omatoimisen suoriutumisen edistämiseksi. Ehkäisevä toimeentulotuki on yleensä lyhytaikaista.

Kuntouttavaan työtoimintaan osallistuvalla maksettu tuki. Toimeentulotukilain 10 a §:n mukaan kuntouttavaan työtoimintaan osallistuvalla toimeentulotuen saajalle maksetaan *toimintarahaa* toimintaan osallistumisen päiviltä. Lisäksi työtoimintaan osallistumisesta aiheutuviin matkakuluihin maksetaan *matkakorvausta* toimeentulotukena.

Toimeentulotuen kesto. Toimeentulotuen kesto tarkoittaa toimeentulotuen mukaisten avustuskuukausien lukumäärä kalenterivuoden aikana. Tässä tilastossa lyhytaikaisella toimeentulotuen kestolla tarkoitetaan 1–3 kuukauden pituista tuen kestoa vuodessa ja pitkäaikaisella toimeentulotuen kestolla 10–12 kuukauden pituista tuen kestoa vuodessa.

Toimeentulotuen bruttomenot. Kuntien maksamat toimeentulotuen menot, joista ei ole vähennetty asiakkaalle ennakonluonteisesti odotettavissa olevaa etuutta vastaan maksettua toimeentulotukea, joka olisi peritty takaisin maksetusta etuudesta takautuvasti. Bruttomenot on laskettu sekä käyvin hinnoin että vuoden 2014 hinnoin. Jälkimmäisessä tapauksessa menojen päivittämisessä on käytetty tilastokeskuksen elinkustannusindeksin pistelukuja.

http://pxnet2.stat.fi/PXWeb/pxweb/fi/StatFin/StatFin_hin_khi/050_khi_tau_105.px/?rxid=a206f087-ad85-420a-a1d5-cc0fe240a684

Toimeentulotuen kokonaismenot. Kuntien maksamat toimeentulotuen bruttomenot, jotka on saatu summatietona kerätystä toimeentulotuen menotilastosta (termiä käytetään vain liitetaulukossa 9).

Toimeentulotuen suuruus. Kuntien bruttomenoina ilmoittama toimeentulotuen rahallinen määrä, jonka yksittäinen kotitalous on saanut vuoden aikana.

Kotitalous. Yksinasuva henkilö tai yhdessä asuvat perheenjäsenet. Avoliitto ja rekisteröity parisuhde rinnastetaan avioliittoon. 18 vuotta täyttänyt tuensaaja luokitellaan yksinasuvaksi kotitaloudeksi, vaikka asui vanhempiensa luona. Alle 18-vuotiaat toimeentulotuen saajat muodostavat itsenäisen kotitalouden, jos heillä on oma perhe tai he ovat vanhemmistaan taloudellisesti riippumattomia eivätkä asu vanhempiensa kanssa. Muut kotitaloudessa asuvat alle 18-vuotiaat luetaan lapsiksi ja heistä ilmoitetaan vain lukumäärä, ei henkilötunnuksia. Toimeentulotukilain kotitalous/perhemääritelmän vuoksi seurattavat kotitaloustyypit eroavat Tilastokeskuksen yleisestä perhemääritelmästä

Viitehenkilö. Henkilö, joka pääasiassa vastaa kotitalouden toimeentulosta ja/tai henkilö, jonka nimiin toimeentulotuen maksu kirjataan

Puoliso. Puoliso on viitehenkilön kanssa avioliitossa, avoliitossa tai rekisteröidyssä parisuhteessa samassa kotitaloudessa asuva henkilö.

Henkilö. Toimeentulotukitilastoissa tietoja kerätään kotitalouksien lisäksi toimeentulotukea saavista henkilöistä. Tällöin henkilötunnustietoja saadaan viitehenkilöstä ja puolisosta, niin kuin heidät on määriteltä toimeentulotuen kotitalous-määritelmän mukaan. Kokonaishenkilömäärää summatasolla tarkasteltaessa mukaan lasketaan myös kotitalouksissa asuvien lasten lukumäärä.

Uusi kotitalous. Kotitalous, joka ei edellisvuonna saanut toimeentulotukea. Vuoteen 2004 asti uudet kotitaloudet määriteltiin viitehenkilöiden henkilötunnuksia käyttäen, tämän jälkeen sekä viitehenkilöiden että puolisojen henkilötunnuksien perusteella, eli uudelta kotitaloudelta vaaditaan, ettei sen viitehenkilö eikä puoliso saanut toimeentulotukea edellisenä vuotena.

Kotitaloustyyppi.

1. yksinasuva mies
2. yksinasuva nainen
3. yksinhuoltajamies,
(ts. mies, joka asuu yhden tai useamman alaikäisen perheettömän lapsensa kanssa)
4. yksinhuoltajanainen,
(ts. nainen, joka asuu yhden tai useamman alaikäisen perheettömän lapsensa kanssa)
5. avio-/avoparit, joilla ei ole lapsia
(ts. avio- tai avopari tai rekisteröidyssä parisuhteessa olevat, joilla ei ole lapsia)
6. avio-/avoparit, joilla on lapsia
(ts. avio-/avoparit tai rekisteröidyssä parisuhteessa olevat, jotka asuvat yhdessä yhden tai useamman alaikäisen perheettömän lapsensa kanssa).

Sosioekonominen asema. Luokitus perustuu Tilastokeskuksen vuoden 1989 henkilötalustoissa annettuun sosioekonomisen aseman luokitukseen ja määräytyy kotitalouden viitehenkilön mukaan (vrt. http://www.stat.fi/meta/luokitukset/sosioekon_asema/001-1989/index.html). Luokittelu tapahtuu kunnissa asiakastyössä saatavien tietojen perusteella. Tilastokeskus on vuoden 2011 alusta ottanut käyttöön uuden ammattiluokitus 2010-jaottelun, jota ei kuitenkaan otettu käyttöön toimeentulotukitilaston sosioekonomisen aseman luokittelussa, koska aikasarjoissa tarvittavia luokittelujen muuntotaulukkoja ei ole ollut saatavilla.

Tulolähde. Marraskuussa toimeentulotukea saaneiden kotitalouksien eri tulolähteet on luokiteltu Kelan ensisijaisten etuuksien perusteella (tieto koskee vain sähköisiä asiakastietojärjestelmiä käyttäviä kuntia). Luokittelu tapahtuu kunnissa asiakastyössä saatavien tietojen perusteella.

Pääasiallinen toiminta. Marraskuussa toimeentulotukea saaneiden kotitalouksien pääasiallinen toiminta vastaa Tilastokeskuksen työvoimatilaston luokituksia (tieto koskee vain sähköisiä

asiakastietojärjestelmiä käyttävien kuntien asiakkaita). Luokittelu perustuu vuoden 1989 henkilötilastoluokitukseen, jota ei ole päivitetty uuden Ammattiluokitusten (2010) kanssa, koska luokitukselta ei ole julkaistu virallista muuntotaulukkoa. Luokittelu tapahtuu kunnissa asiakastyössä saatavien tietojen perusteella. Vuonna 2013 työllisen määritelmää täsmennettiin, niin että se sopii yhteen Tilastokeskuksen työllisen määritelmän kanssa, so. työllisyyden kriteeriin kuuluu kuukaudessa vähintään viiden päivän rahapalkan, luontaisedun tai voittoa tavoittelemattoman työnteon lisäksi myös vähintään yhden tunnin jokaviikkoinen vastaavin kriteerein tapahtuva työnteko. Toimintatiedot kerätään sekä viitehenkilöltä että puolisolta erikseen.

Kuntaryhmä. Ryhmitys perustuu Tilastokeskuksen määrittelyyn, jonka mukaan kunnat jaetaan kaupunkimaisiin, taajaan asuttuihin sekä maaseutumaisiin kuntiin.

Utkomststöd 2014

18.12.2015

År 2014 ökade antalet hushåll och personer som fick utkomststöd med 3,1 procent från året innan.

Utkomststöd beviljades 253 448 hushåll och 393 336 personer. Av de hushåll som fick utkomststöd var 28,9 procent nya hushåll, där stödmottagaren eller dennes make inte hade fått utkomststöd året innan. Sammanlagt 7,2 procent av befolkningen fick utkomststöd.

År 2014 beviljades utkomststöd till 26,5 procent av ensamförsörjande kvinnor, 17,4 procent av ensamförsörjande män, 14,1 procent av ensamboende män och 8,7 procent av ensamboende kvinnor. Däremot fick 5,0 procent av hushåll med två föräldrar och barn samt endast 2,1 procent av hushåll med par utan barn utkomststöd.

För hushåll är utkomststödet en behovsprövad form av stöd som kommer i sista hand och som fastställs utifrån utgifter och inkomster. Sammanlagt 69,6 procent av de hushåll som fick utkomststöd uppgav bostadsbidrag som en annan inkomstkälla, medan 43,1 procent uppgav arbetsmarknadsstöd eller grunddagpenning.

De totala utgifterna för utkomststödet år 2014 var 744,8 miljoner euro, och den reella ökningen från år 2013 var 0,1 procent.

Andelen grundläggande och kompletterande utkomststöd av de totala utgifterna för utkomststödet var 97,3 procent. Det genomsnittliga stödet till hushåll som beviljats detta stöd var 2 930 euro om året och dess genomsnittliga längd var 6 månader. Det genomsnittliga stödet per hushåll minskade reellt med 2,5 procent från året innan. Före det hade stödet ökat nästan oavbrutet under 2000-talet.

De totala reella utgifterna för utkomststödet har under 2000-talet ökat med 37 procent, även om antalet hushåll som fått stöd samtidigt minskat med 7 procent. Denna utveckling beror på att boendekostnaderna stigit kraftigt, antalet arbetslösa ökat och andelen långtidsarbetslösa ökat bland dem som sökt utkomststöd. Utkomststödet har blivit en allt varaktigare stödform för mottagarna.

Diagram 1. Utkomststödet 1990–2014, kostnader (enligt prisnivån 2014), hushåll och personer

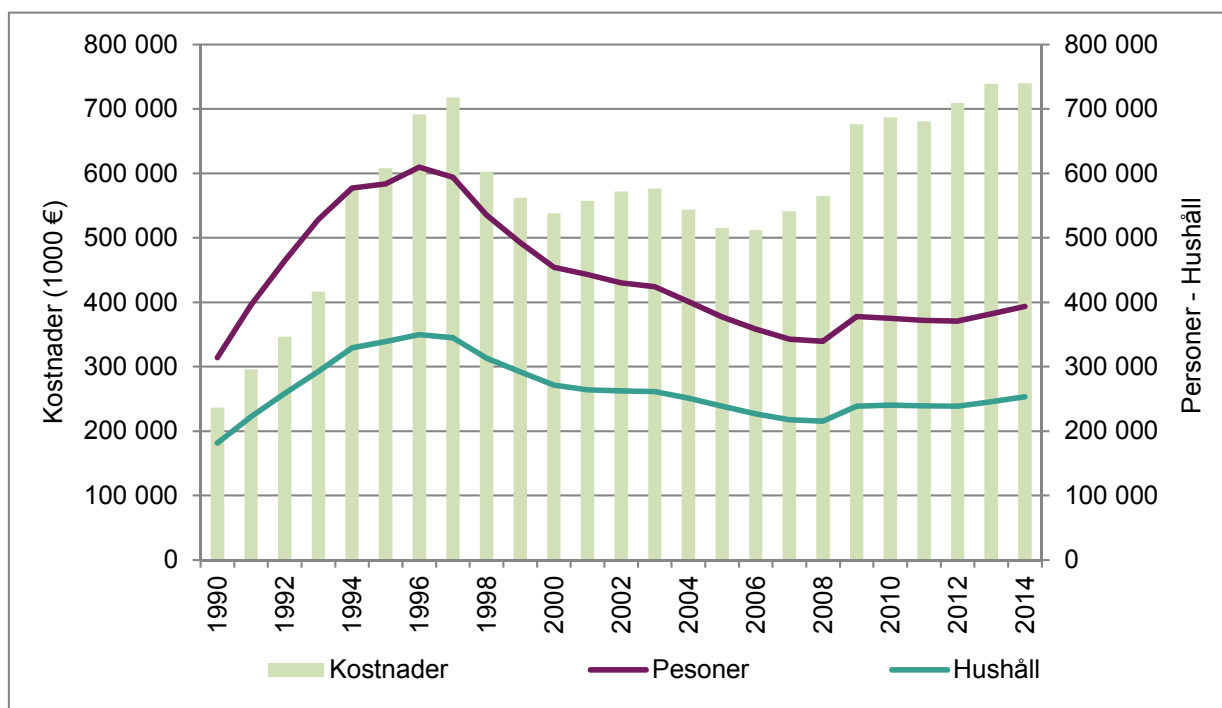

Hushåll och personer som fick utkomststöd

År 2014 beviljades 253 448 hushåll utkomststöd, vilket var 3,1 procent mer än år 2013. Inalles 233 639 hushåll fick grundläggande utkomststöd och 102 342 fick kompletterande utkomststöd. Det grundläggande och det kompletterande utkomststödet separerades i lagstiftningen år 2006. För att möjliggöra längre jämförelser används för dessa allmänt termen egentligt utkomststöd, som utbetalades till totalt 245 571 hushåll.¹ Inalles 25 589 hushåll fick förebyggande utkomststöd och 13 386 hushåll fick sysselsättningspenning för arbetsverksamhet i rehabiliteringssyfte och/eller reseersättning. (Tabellbilaga 10.) Cirka 127 710 hushåll fick utkomststöd per månad (tabellbilaga 21).

Inalles fick 393 336 personer utkomststöd, dvs. 7,2 procent av befolkningen. År 2014 var andelen mottagare av utkomststöd störst bland unga vuxna. Andelen stödtagare i åldersgruppen 18–19 år uppgick till 13,5 procent, i åldersgruppen 20–24 år till 16,2 procent och i åldersgruppen 25–29 år till 11,3 procent. När det gäller åldersgrupperna ökade utkomststödet relativt sett mest bland 65–74-åringarna (9,9 %) år 2014. Under 2000-talet har i synnerhet andelen klienter i åldern 40–49 år minskat, medan andelen klienter i åldern 60–64 år ökat mest relativt sett. (Tabellbilaga 4).

Andelen nya hushåll som fick utkomststöd under 2014 var cirka 28,9 procent (73 164 hushåll). Siffran steg med 2,2 procent från året innan. Inalles 108 965 personer som inte mottagit stöd året innan fick utkomststöd. Siffran steg med 1,4 procent från året innan. Relativt sett fanns det mest nya klienter i åldersklassen 18–19 år. Deras andel var 62,2 procent av alla stödtagare i åldersklassen och 8,1 procent av befolkningen i motsvarande ålder. Andelen nya klienter av åldersklassen är också avsevärd bland 65 år fyllda. Andelen nya 18–19 år gamla klienter av åldersgruppen har ökat under hela 2000-talet. (Tabellbilaga 13.)

Diagram 2. Andelen 18–29 år gamla unga vuxna som fick utkomststöd av motsvarande åldersgrupp 1990–2014.

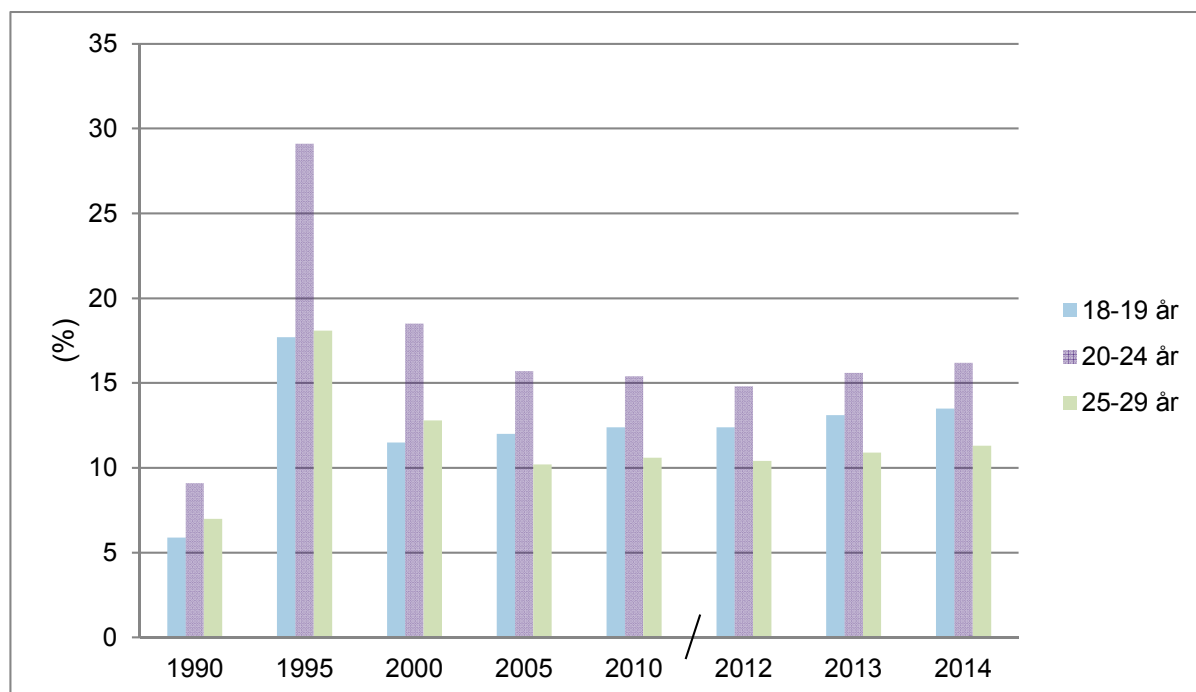

¹ Från och med år 2017 övertar FPA förvaltningen av grundläggande utkomststöd. Samtidigt sker det ändringar i innehållet i det grundläggande och kompletterande utkomststödet, till exempel överförs ersättningsgilla utgifter för boende och läkemedel till det grundläggande utkomststödet. Först när den tekniska systemändringen är tydlig kan konsekvenserna bedömas i statistikrapporten.

Utkomststöd enligt hushållstyp och -storlek

Hushåll med en vuxen får utkomststöd oftare än andra hushåll. År 2014 utgjorde ensamboende sammanlagt 72,3 procent av alla hushåll som fick utkomststöd och 46,6 procent av alla klienter inom utkomststödet (Tabellbilaga 1.5).

År 2014 var andelen stödmottagande hushåll med ensamförsörjare cirka en fjärdedel av alla hushåll med ensamförsörjare i Finland. Andelen för ensamförsörjande män var 17,4 procent och för ensamförsörjande kvinnor 26,5 procent. Sammanlagt 14,1 procent av hushållen med ensamboende män och 8,7 procent av hushållen med ensamboende kvinnor fick utkomststöd. Däremot fick 5,0 procent av alla hushåll med två föräldrar och barn samt endast 2,1 procent av hushåll med par utan barn utkomststöd.

Under 2000-talet har framför allt antalet stödtagande sambor och gift par minskat. Endast bland större familjer har andelen ökat. (Tabellbilaga 5, 6 a/b.)

Diagram 3. Hushåll som fick utkomststöd efter hushållstyp 1990–2014

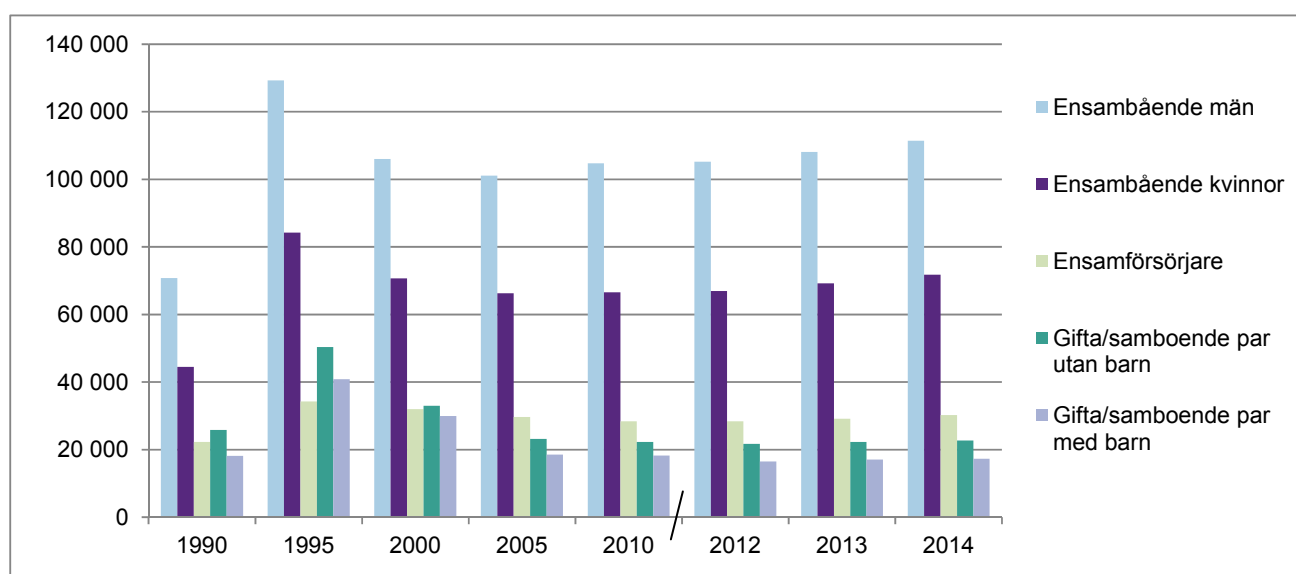

Socioekonomisk ställning hos personer som fick utkomststöd

Bland de hushåll som fick utkomststöd hörde referenspersonen (i vars namn utkomststödet registreras) enligt sin socioekonomiska ställning oftast dvs. i 30 procent av fallen till gruppen "övriga", som även omfattar långtidsarbetslösa. Sammanlagt 24,6 procent hade den socioekonomiska ställningen "arbetstagare" medan 1,6 procent hörde till klassen "lägre tjänstemän". Det är uttryckligen ökningen av kategorin "övriga" under 2000-talet som i hög grad förklarar att andelen arbetstagare och även lägre tjänstemän minskat bland utkomststödklienterna, eftersom andelen för kategorin "övriga" var 17 procent av referenspersonerna år 2000, medan arbetstagarnas andel var 37,5 procent och de lägre tjänstemännens andel 4,8 procent. Delvis återspeglar situationen den ökade långtidsarbetslösheten bland stödtagarna men delvis också den allt osäkrare klassificeringen av den socioekonomiska ställningen. (Tabellbilaga 7.)

Inkomstkällor och sysselsättning för personer som beviljats utkomststöd

Uppgifterna om hushållens inkomstkällor och huvudsakliga sysselsättning samlas in som tvärsnittsdata för november från de kommuner som lämnar statistik i elektronisk form från sina

klientdatasystem.² De vanligaste övriga inkomstkällorna bland dem som fick utkomststöd var bostadsbidrag och utkomstskydd vid arbetslöshet (arbetsmarknadsstöd/grunddagpenning). Av de hushåll som fick utkomststöd i november 2014 hade 69,6 procent bostadsbidrag som en inkomstkälla, 43,1 procent arbetsmarknadsstöd eller grunddagpenning, 17,1 procent barnbidrag och 11,3 procent pension. Sammanlagt 7,4 procent av hushållen hade förvärvsinkomster och 9,0 procent studiestöd. Den andel som angav att utkomststödet var den enda inkomstkällan var 7,4 procent av dem som fick utkomststöd. (Tabellbilaga 23.)

Bland dem som fick utkomststöd i november 2014 var 55,8 procent av stödtagarna i åldern 15–74 år arbetslösa och 7,2 procent i arbete. Andelen personer som inte ingick i arbetskraften var 37,0 procent. De största grupperna var studerande (11,2 %), sjukpensionärer eller långtidssjuka (7,8 %) och personer som skötte anhöriga eller barn (3,6 procentenheter). (Tabellbilaga 24.)

Enligt Statistikcentralens arbetskraftsstatistik för år 2014 var 59,8 procent av alla 15–74 år gamla personer som hörde till arbetskraften sysselsatta, medan 5,7 procent var arbetslösa och 34,6 procent utanför arbetskraften, varav de största grupperna var ålderspensionärer (15,8 %), studerande (7,9 %) och sjukpensionärer (4,6 %).³

Hushåll och personer som fått utkomststöd efter region

I hela landet fick i snitt 7,2 procent utkomststöd. Antalet sjönk från början av 2000-talet till år 2008, då antalet steg snabbt på ett år men minskade åter under de därpå följande tre åren. År 2014 var antalet på samma nivå som tio år tidigare. I stadskommuner var andelen stödtagare 40–50 procent större än i tätorts- och landsbygdskommuner. (Tabellbilaga 1 och Sotkanet, indikatorerna 493, 1248)

År 2014 fanns det mest människor per tusen invånare som fick utkomststöd i Norra Karelen (8,4 %) och Nyland (8,4 %). Antalet var lägst på Åland (2,7 %), i Österbotten (5,0 %) och i Mellersta Österbotten (5,1 %).

År 2014 ökade antalet hushåll som fick utkomststödet mest i Nyland (6,5 %) och Kajanaland (5,8 %). Antalet hushåll minskade mest i Lappland (-2,8 %), Åland (-2,5 %) och Norra Karelen (-2,5 %). (Tabellbilaga 3.)

Utkomststödet varaktighet

Hushållen fick egentligt utkomststöd i 6,0 månader i snitt under 2014. Som en del av det egentliga utkomststödet fick hushållen i snitt grundläggande utkomststöd i 6,1 månader och kompletterande utkomststöd i 2,5 månader under året. Par med barn fick grundläggande och kompletterande utkomststöd under en något längre tid i genomsnitt än andra hushåll. (Tabellbilaga 20.)

År 2014 fick hushållen förebyggande utkomststöd i 1,8 månader i genomsnitt och förmåner för arbetsverksamhet i rehabiliteringssyfte i 4,8 månader i genomsnitt. När det gäller det förebyggande utkomststödet ökade längden något i gruppen ensamförsörjare samt i gruppen ensamboende inom rehabiliterande arbetsverksamhet jämfört med år 2013. (Tabellbilaga 20.)

År 2014 fick 38,2 procent av hushållen kortvarigt egentligt utkomststöd under högst tre månader. Sammanlagt 29,1 procent av alla hushåll som beviljats utkomststöd under året fick långvarigt stöd, det vill säga i 10–12 månader. Inga större förändringar inträffade i någondera stödformen jämfört med år 2013. (Tabellbilaga 8.) En granskning på längre sikt visar att andelen klienter som fick

² År 2014 lämnade 296 av 319 kommuner in statistik i elektronisk form från sina klientdatasystem. År 2014 fanns inalles 124 696 hushåll med i tvärsnittsdata från dessa kommuner för november.

³ Statistikcentralens arbetskraftsundersökning: http://tilastokeskus.fi/til/tyti/2014/13/tyti_2014_13_2015-04-28_tie_001_sv.html

långvarigt utkomststöd har ökat medan andelen med kortvarigt utkomststöd har minskat. (Diagram 4.)

Diagram 4. Andelen hushåll som fått egentligt utkomststöd enligt stödets varaktighet 1990–2014

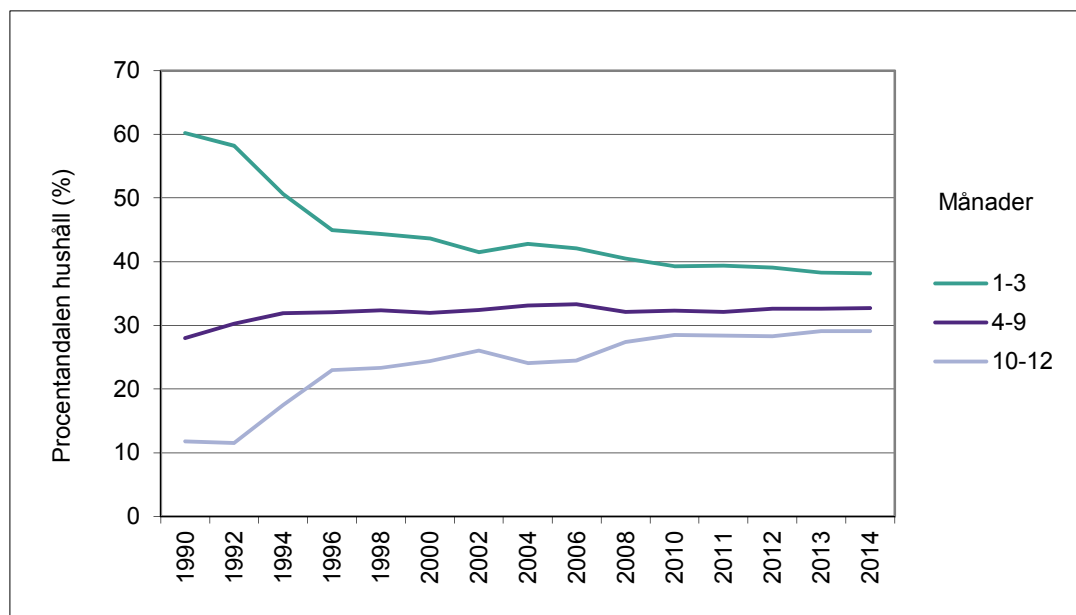

Bland hushåll som fick långvarigt utkomststöd utgjorde ensamboende män den största klientgruppen. Deras andel av alla långtidsklienter var 46,5 procent år 2014. Inom olika typer av hushåll var långvarigt utkomststöd relativt sett vanligast i barnfamiljer, vars andel var 34,9 procent av alla barnfamiljer som fick stöd.

Bland personer som fick utkomststöd fanns det mest långvariga klienter bland 20–29 år gamla personer (20,8 % av alla långvariga klienter), även om det inom åldersgrupperna relativt sett fanns mest av dem bland 40–49 och 50–59 år gamla personer (ca 36,5 %). (Tabellbilaga 8 och 18)

Antalet hushåll som fick utkomststöd både år 2013 och år 2014 var cirka 166 000, varav över 62 000 hushåll hade fått stöd i 10–12 månader under bägge åren. De hushåll som fått stöd två år i rad fick egentligt utkomststöd under 7,3 månader om året i genomsnitt.

Bruttoutgifter för utkomststödet

Enligt statistiken över utgifter för utkomststödet som sammanställs utifrån kommunspecifika summauppgifter⁴ var bruttoutgifterna för utkomststödet i hela landet 744,8 miljoner euro år 2014. Jämfört med föregående år ökade utgifterna för utkomststödet reellt med 0,1 procent. Under 2000-talet har bruttoutgifterna för utkomststödet ökat reellt med 37 procent. Utgifterna för utkomststödet har ökat på 2000-talet, i synnerhet sedan 2005, även om antalet klienter har minskat med 7 procent. (Tabellbilaga 1 och 9b.)

År 2014 ökade bruttoutgifterna för utkomststödet reellt sett mest i Österbotten (4,8 %), på Åland (4,5 %), i Birkaland (4,5 %) och i Nyland (3,3 %) från året innan. Utgifterna har ökat i jämn takt under de senaste åren i alla dessa landskap. Utgifterna minskade reellt sett mest i Mellersta Finland (-17,6 %), Norra Savolax (-7,5 %) och Lappland (-7,2 %). (Tabellbilaga 9b.)

⁴ Utgifter för utkomststödet 2014, THL:s statistikrapport 10/2015 (se i synnerhet Diagram 1 och databasmaterialet).
<https://www.thl.fi/sv/web/thlfi-sv/statistik/statistik-efter-amne/social-service-for-vuxna/utkomststodet/utgifter-for-utkomststod>

Under 2000-talet ökade bruttoutgifterna för utkomststödets reellt sett i synnerhet på Åland (119 %), i Nyland (77 %) och i Birkaland (64 %). Utgifterna minskade på motsvarande sätt i Södra Karelen (-21 %), Lappland (-14 %) och Satakunta (-11 %). Förändringen i utgifterna förklaras delvis av de regionala förändringarna i antalet invånare. Per invånare ökade de reella bruttoutgifterna på Åland (98 %), i Nyland (53 %), i Birkaland (46 %) och i Kymmenedalen (42 %). Utgifterna per invånare minskade i Södra Karelen (-18 %), Lappland (-10 %) och Satakunta (-7 %). (Tabellbilaga 9)

År 2014 var det egentliga utkomststödets andel av de utbetalda stöden 97,3 procent. Av utkomststödets bruttoutgifter var det grundläggande utkomststödets andel 89,4 procent och det kompletterande utkomststödets 7,7 procent. Utgifterna för det förebyggande utkomststödet var 2,2 procent av bruttoutgifterna för utkomststödets, medan ersättningarna för arbetsverksamhet i rehabiliteringssyfte var 0,6 procent. (Tabellbilaga 10.)

Utgifter för utkomststödets enligt hushåll

År 2014 var andelen av utkomststödsutgifterna för hushåll som fick långvarigt utkomststöd i 10–12 månader om året 57,0 procent av alla bruttoutgifter för det egentliga utkomststödet. Andelen minskade från året innan med 0,3 procentenheter. På 2000-talet har andelen av bruttoutgifterna ökat i synnerhet bland hushåll som får långvarigt utkomststöd. Bruttoutgifterna för hushåll med kortvarigt utkomststöd i 1–3 månader var 11,0 procent av de totala bruttoutgifterna för utkomststödet. (Tabellbilaga 8.)

Största delen (52,0 %) av de hushåll som fick egentligt och förebyggande utkomststöd erhöll mindre än 2 000 euro i stöd under året 2014. Andelen stöd för hushåll i denna stödkategori uppgick dock endast till 15,2 procent av de totala utgifterna för utkomststödet. Bland hushåll som fått utkomststöd under 2 000 euro ökade andelen hushåll och utgifter med drygt en halv procentenhet från året innan. I den övre ändan av hushållsspecifika utgiftsklasser, dvs. hushåll som fått över 10 000 euro i utkomststöd per år, minskade däremot hushållens andel (sammanlagt 3,5 %) med cirka 0,5 procentenheter och kostnaderna (sammanlagt 15,5 %) med cirka 1 procentenhet från året innan. (Tabellbilaga 19.)

Diagram 5. Andelen hushåll som fått utkomststöd och andelen totala kostnader för stödet år 2014 enligt stödbelopp som årligen betalats till hushåll

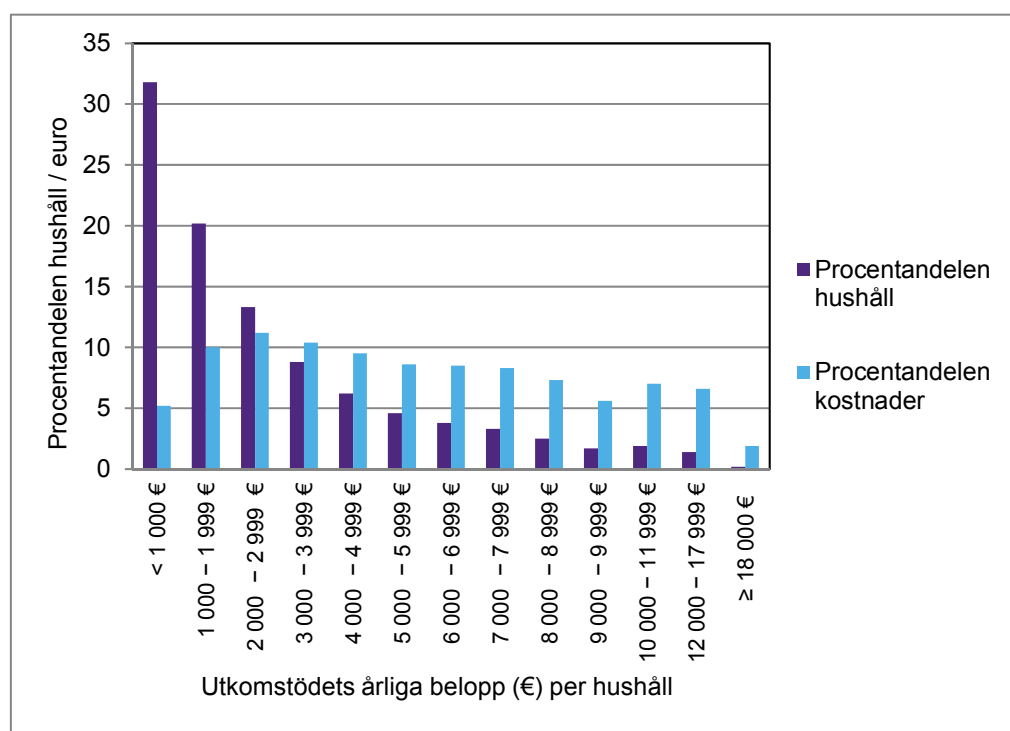

I hela landet utbetalades år 2014 till de hushåll som fick egentligt utkomststöd i snitt 2 930 euro om året. Det genomsnittliga stödet per hushåll minskade reellt med 2,5 procent från året innan, även om stödet har ökat nästan utan avbrott under hela 2000-talet. Varje månad utbetalades i snitt 481 euro per hushåll och 311 euro per person i egentligt utkomststöd. (Tabellbilaga 11 och 19, Sotkanet indikatorerna 4027–4029)

Det genomsnittliga stödet som utbetalades i form av förebyggande utkomststöd var 628 euro per hushåll om året och i form av stöd för deltagande i arbetsverksamhet i rehabiliteringssyfte 306 euro per hushåll om året. Beloppet av det förebyggande utkomststödet minskade reellt med -4,0 procent och beloppet av stödet i rehabiliteringssyfte stödet med -3,5 procent från året innan. När det gäller verksamhet i rehabiliteringssyfte minskade i synnerhet andelen stöd som betalades som verksamhetspenning. Däremot ökade ersättningarna för resekostnader relaterade till verksamhet i rehabiliteringssyfte. (Tabellbilaga 10, 12.)

Utgifter för utkomststödet enligt region

På regionnivå var utgifterna år 2014 tydligt störst för utkomststödet i Nyland, där det genomsnittliga beloppet av egentligt utkomststöd per hushåll var 3 745 euro per år. De lägsta månatliga beloppen av egentligt utkomststöd utbetalades i Mellersta Österbotten (1 933 euro), Kajanaland (2 076 euro), Satakunta (2 176 euro) och Södra Savolax (2 218 euro). (Tabellbilaga 11.)

De högsta genomsnittliga månadsbeloppen av egentligt utkomststöd till hushåll år 2014 var 562 euro i Nyland och 551 euro på Åland. De lägsta månatliga beloppen av egentligt utkomststöd utbetalades i Norra Karelen (397 euro), Kajanaland (398 euro), Mellersta Österbotten (399 euro) och Södra Savolax (400 euro). (Tabellbilaga 11.)

I kommungrupperna var de årliga utgiftsskillnaderna för det egentliga utkomststödet tydliga: i stadskommuner var de genomsnittliga utgifterna 3 091 euro/hushåll, i tätortskommuner 2 508 euro/hushåll och i landsbygdskommuner 2 150 euro/hushåll. År 2014 minskade de årliga och månatliga utgifterna i alla kommungrupper jämfört med året innan. (Tabellbilaga 11.)

Utgifter och klienter inom utkomststödet – utveckling under 2000-talet

Ökningen i bruttoutgifterna för utkomststödet beror på variationer i arbetslösheten, utkomststödet genomsnittliga längd i år och de ökade boendekostnaderna. Enligt statistiken över utgifterna för utkomststödet 2014 korrelerar antalet hushåll som fått utkomststöd rätt långt med arbetslösheten, och detta stöds av att över 40 procent av hushållen med utkomststöd har grunddagpenning för arbetslösa eller arbetsmarknadsstöd som en inkomstkälla.

Under 2000-talet har i synnerhet bruttoutgifterna för hushåll med långvarigt utkomststöd ökat, vilket antyder att andelen referenspersoner i utkomststödet socioekonomiska kategori "övriga" (som även omfattar långtidsarbetslösa) ökat. På 2000-talet har dessutom de genomsnittliga månatliga hyreskostnaderna för boende ökat mer än det genomsnittliga beviljade bostadsstödet. Då har man som indikatorer använt den reella ökningen i den genomsnittliga kvadratmeterhyran för bostäder och den reella allmänna prisutvecklingen för bostadsstödet. Boendekostnadernas inverkan på mottagarna av utkomststöd framhävs av att cirka 70 procent av de hushåll som får utkomststöd även får bostadsstöd. Av utgifterna för utkomststödet uppskattas närmare hälften gå till boendekostnader⁵.

Att boendekostnaderna stigit snabbare än bostadsstödet har lett till att de månatliga hushållsspecifika stöden ökat. Den årliga utvecklingen av eurobeloppet av det hushållsspecifika

⁵ Heinonen H-M, 2010, s. 36. Se <https://helda.helsinki.fi/bitstream/handle/10138/17477/Selosteita73.pdf?sequence=1>

egentliga utkomststödet återspeglar att det långvariga utkomststödet, ångtidsarbetslösheten och månatliga boendekostnaderna har ökat och antyder den kombinerade effekten på utkomststödet som den sista formen av stöd inom socialvården.

Diagram 6. Reell utveckling av det egentliga utkomststödet per hushåll, boendekostnaderna⁶ och bostadsstödet⁷ 2000–2014 (indexår 2000 = 100)

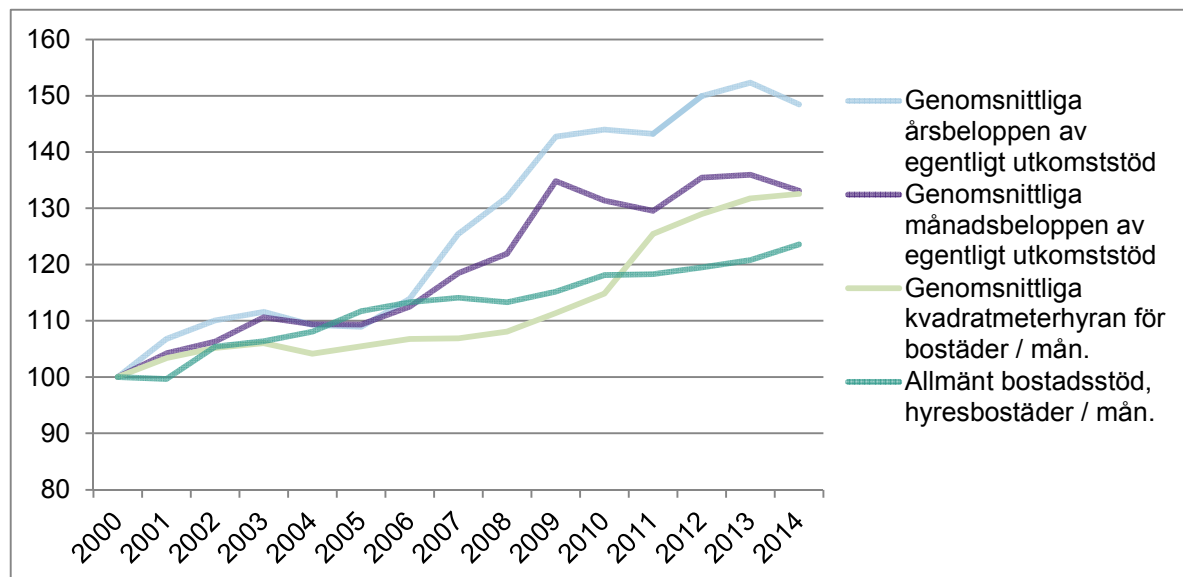

⁶ Jfr med Statistikcentralens statistik över den genomsnittliga hyran för bostäder sedan 1962 (hela landet, alla finansieringsformer): http://pxnet2.stat.fi/PXWeb/pxweb/sv/StatFin/StatFin_asu_asvu/?tablelist=true&rxid=b2ae65a0-b312-43e2-8d0d-56877dfcc13b (2.12.2015) och konsumentprisindexet:

http://pxnet2.stat.fi/PXWeb/pxweb/sv/StatFin/StatFin_hin_khi/030_khi_tau_103.px/?rxid=b986f8e8-d7d9-4162-b8ee-e61296729b2d (2.12.2015, KHI 2000 = 100, medelvärde per år).

⁷ Jfr med Hushåll som får FPA:s allmänna bostadsbidrag och genomsnittligt allmänt bostadsbidrag (€/mån.) i slutet av månaden: http://raportit.kela.fi/ibi_apps/WFServlet?IBIF_ex=NIT150AL&YKIELI=R (2.12.2015) och Statistikcentralens konsumentprisindex, fotnot 5 (KHI 2000 = 100).

Begrepp och definitioner

Socialhjälp Utkomststödet kallades socialhjälp innan socialvårdslagen (710/1984) trädde i kraft år 1984 (jfr med tabellbilaga 1).

Utkomststöd. Med utkomststöd avses enligt 1 § i lagen om utkomststöd (1412/97) ett ekonomiskt stöd inom den kommunala socialvården. Stödet beviljas ett hushåll i sista hand i de fall då sedvanliga inkomster eller förmåner som tryggar utkomsten inte finns eller då de inte räcker till att trygga minst den oundgängliga utkomst som en person och familj behöver för ett människovärdigt liv. Stödet är behovsprövat, och beviljas vanligen för en månad i sänder. Stödet räknas ut enligt klientens nödvändiga utgifter. Stöd beviljas till det belopp med vilket klientens stödberättigade utgifter överstiger inkomster och tillgångar.

Egentligt utkomststöd. I lagändringen (1218/2005) omdefinieras utkomststödet på så sätt att det egentliga utkomststödet indelas i grundläggande utkomststöd, kompletterande utkomststöd och förebyggande utkomststöd. I rapporten användes allmänt termen egentligt utkomststöd (innehåller grundläggande utkomststöd och kompletterande utkomststöd) för att möjliggöra tidsmässiga jämförelser.

Grundläggande utkomststöd. Det grundläggande utkomststödet består av en grunddel och övriga grundutgifter. I enlighet med 7 a § i lagen om utkomststöd är beloppet av utkomststödet grunddel en kalkylmässig uppskattning av storleken på de utgifter som motsvarar olika persongrupper minimikonsumtionsnivå och hör till det dagliga uppehållet. Av stödtagaren krävs ingen separat utredning om hur grunddelen använts. Efter övervägande kan som övriga grundutgifter i behövlig utsträckning godkännas även bl.a. sådana boendeutgifter som avses i 6 § i lagen om bostadsbidrag (408/1975) samt hälso- och sjukvårdsutgifter som inte är ringa.

Kompletterande utkomststöd. Enligt 7 c § i lagen om utkomststöd kan den kompletterande delen beviljas då den sökande har utgifter på grund av särskilda behov och det grundläggande utkomststödet inte räcker till för att trygga klientens nödvändiga försörjning. Sådana utgifter är t.ex. dagvårdsutgifter, boendeutgifter som inte inkluderas i det grundläggande utkomststödet samt utgifter för att främja klientens förmåga att klara sig på egen hand. Behovet av kompletterande utkomststöd bedöms från fall till fall.

Förebyggande utkomststöd. Enligt 13 § i lagen om utkomststöd kan kommunen enligt grunder som den fastställt bevilja förebyggande utkomststöd. Förebyggande utkomststöd kan beviljas bland annat för att trygga stödtagarens boende, lindra en plötslig försämring av stödtagarens ekonomiska ställning samt för att aktivera stödtagaren och främja hans eller hennes förmåga att klara sig på egen hand. Det förebyggande stödet är i allmänhet kortvarigt.

Stöd för deltagande i rehabiliterande arbetsverksamhet. Enligt 10 a § i lagen om utkomststöd utbetalas till den som får utkomststöd och som deltar i rehabiliterande arbetsverksamhet en *sysselsättningspenning* för varje dag som personen deltar i verksamheten. Dessutom utbetalas i form av utkomststöd *reseersättning* för de resekostnader som deltagandet medför.

Utkomststödet varaktighet. Utkomststödet varaktighet avser antalet månader under vilka utkomststöd utbetalas under kalenderåret. Med kortvarigt utkomststöd avses i denna statistik stöd under 1–3 månader per år och med långvarigt utkomststöd 10–12 månader långt stöd om året.

Bruttoutgifter för utkomststödet. De utgifter för utkomststödet som kommunerna betalat och från vilka inte avdragits det utkomststöd som utbetalats till klienten i förskott för en emotsedd förmån och som har återkrävts retroaktivt mot den utbetalade förmånen. Bruttoutgifterna har beräknats både enligt gängse priser och enligt prisnivån år 2014. I det sistnämnda fallet har indextalen i statistikcentralens levnadskostnadsindex använts vid uppdateringen av utgifterna.

http://pxnet2.stat.fi/PXWeb/pxweb/sv/StatFin/StatFin_hin_khi/050_khi_tau_105.px/?rxid=a206f087-ad85-420a-a1d5-cc0fe240a684

Totala utgifter för utkomststödet. Bruttoutgifterna för kommunernas utkomststöd som erhållits som summauppgift från statistiken över utgifter för utkomststödet (termen används endast i tabellbilaga 9).

Utkomststödet belopp. Det penningbelopp som ett enskilt hushåll fått under året och som kommunerna uppgett som bruttoutgift för utkomststödet.

Hushåll. En ensamstående person eller familjemedlemmar som bor tillsammans. Samboförhållanden och registrerat partnerskap likställs med äktenskap. En stödtagare som fyllt 18 år betraktas som ensamhushåll, även om han eller hon bor hemma hos sina föräldrar. Utkomststödtagare som inte har fyllt 18 år är ett självständigt hushåll, om de har en egen familj eller om de är ekonomiskt oberoende av sina föräldrar och inte bor med dem. Andra personer under 18 år som bor i hushållet räknas som barn, och i fråga om dem uppges endast antal, inga personbeteckningar. På grund av definitionen av hushåll/familj i lagen om utkomststöd skiljer sig de uppföljda hushållstyperna från Statistikcentralens allmänna definition av familj.

Referensperson. Den person som främst ansvarar för hushållets försörjning och/eller den person i vars namn utkomststödet betalas registreras

Make. En person som bor i samma hushåll som referenspersonen och som är gift med eller bor i ett samboförhållande eller har ett registrerat partnerskap med denna.

Person. Utöver hushåll innehåller statistiken över utkomststöd dessutom uppgifter om personer som får utkomststöd. Därigenom erhålls personbeteckningsuppgifter om referenspersonen och maken enligt utkomststödet definition av hushåll. Vid granskningen av det totala antalet personer på summanivå inräknas även antalet barn i hushållen.

Nytt hushåll. Ett hushåll som inte fick utkomststöd föregående år. Fram till 2004 definierades nya hushåll med hjälp av referenspersonernas personbeteckningar och därefter utifrån både referenspersonernas och makarnas personbeteckningar, dvs. förutsättningen för klassificering som nytt hushåll är att referenspersonen eller maken inte fått utkomststöd året innan.

Hushållstyp.

1. ensamstående man

2. ensamstående kvinna

3. ensamförsörjande man

(m.a.o. en man som bor tillsammans med ett eller flera av sina omyndiga barn, som inte har egen familj)

4. ensamförsörjande kvinna

(m.a.o. en kvinna som bor tillsammans med ett eller flera av sina omyndiga barn, som inte har egen familj)

5. gifta/samboende par som inte har barn

(m.a.o. äkta makar, sambopar eller par i registrerat samboförhållande, som inte har barn)

6. gifta/samboende par med barn

(m.a.o. äkta makar, sambopar eller par i registrerat samboförhållande som bor tillsammans med ett eller flera av sina omyndiga barn, som inte har egen familj).

Socioekonomisk ställning. Klassificeringen bygger på Statistikcentralens 1989 års klassificering av socioekonomisk ställning i befolkningsstatistiken och bestäms enligt hushållets referensperson. Klassificeringen sker i kommunerna på basis av de uppgifter som fås i klientarbetet. I början av 2011 införde Statistikcentralen den nya Yrkesklassificeringen 2010, som dock inte infördes i klassificeringen av den socioekonomiska ställningen i statistiken över utkomststödet, eftersom konverteringstabeller över klassificeringarna som behövs i tidsserierna inte var tillgängliga. (http://www.stat.fi/meta/luokitukset/sosioekon_asema/001-1989/index_sv.html).

Inkomstkälla. Inkomstkällorna i de hushåll som fått utkomststöd i november följer Folkpensionsanstaltens klassificeringar om primära förmåner (uppgiften gäller endast klienter i

kommuner som använder elektroniska klientdatasystem). Klassificeringen sker i kommunerna på basis av de uppgifter som fås i klientarbetet.

Huvudsaklig sysselsättning. Huvudsaklig sysselsättning i de hushåll som fått utkomststöd i november så som den anges i Statistikcentralens klassificering i arbetskraftsstatistiken (uppgiften gäller endast de kommuner som använder elektroniska klientdatasystem). Klassificeringen baserar sig på personstatistikklassificeringen från 1989 som inte har uppdaterats med den nya yrkesklassificeringen (2010), eftersom en officiell konverteringstabell inte har publicerats för klassificeringen. Klassificeringen sker i kommunerna på basis av de uppgifter som fås i klientarbetet. År 2013 preciserades definitionen av sysselsatta för att det skulle vara förenligt med Statistikcentralens definition, dvs. kriteriet för sysselsättning är utöver penninglön, naturaförmåner eller arbete som inte syftar till ekonomisk vinning för minst fem dagar i månaden eller arbete som sker på motsvarande kriterier minst en timme varje vecka. Uppgifterna insamlas separat om både referenspersonen och maken.

Kommungrupp. Indelningen bygger på Statistikcentralens definition, som delar in kommunerna i urbana kommuner, tätortskommuner och landsbygdskommuner.

In 2014, both the number of households and the number of individuals in receipt of social assistance increased by 3.1 per cent on the previous year.

Social assistance was granted to 253 448 households and 393 336 persons. New recipient households, i.e. households where neither the recipient nor the spouse had received social assistance in the previous year, accounted for 28.9 per cent of all households receiving social assistance. Altogether, 7.2 per cent of the Finnish population received social assistance.

In 2014, social assistance was received by 26.5 per cent of single mothers, 17.4 per cent of single fathers, 14.1 per cent of men living alone and by 8.7 per cent of women living alone, while 5.0 per cent of two-adult households with children and only 2.1 per cent of two-adult households without children received social assistance.

Social assistance is a discretionary last-resort financial assistance determined by the household's income and expenses. Housing allowance was mentioned as other source of income by 69.6 per cent households receiving social assistance and labour market subsidy or basic unemployment allowance by 43.1 per cent.

Total expenditure on social assistance came to EUR 744.8 million in 2014, showing an increase of 0.1 per cent in real terms on 2013.

Basic social assistance and supplementary social assistance, combined, accounted for 97.3 per cent of the total expenditure on social assistance. The average amount of assistance received by households was EUR 2 930 and the average duration 6 months. The average amount per household decreased in real terms by 2.5 per cent on the previous year after a nearly uninterrupted growth throughout the 2000s.

In real terms, total expenditure on social assistance has risen by 37 per cent in the 2000s, despite a 7 per cent decrease in the number of households in receipt of social assistance. Trends in the number of social assistance recipients and the amount of social assistance expenditure reflect the rapid increase in the housing costs, the growing unemployment rate, and the rise in the proportion of long-term unemployed people of all social assistance recipients. As a result, people increasingly receive social assistance for longer periods of time.

Figure 1. Households and persons in receipt of social assistance and social assistance expenditure (at 2014 prices), 1990–2014

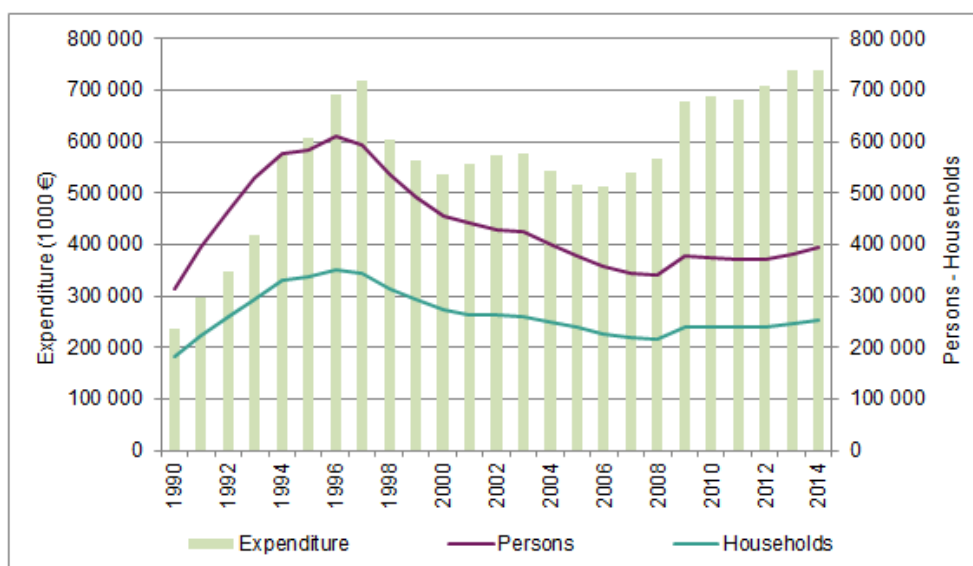

Households and persons in receipt of social assistance

A total of 253 448 households were granted social assistance in 2014, which is 3.1 per cent more than in 2013. Basic social assistance was received by 233 639 households and supplementary social assistance by 102 342 households. A legislative amendment in 2006 divided social assistance into basic social assistance and supplementary social assistance. This report combines these two types of social assistance under the term primary social assistance in order to enable comparisons over time. Primary social assistance was received by 245 571 households.¹ Altogether 25 589 households received preventive social assistance, while 13 386 households received rehabilitative work benefits or travel allowance or both (Appendix Table 10). The monthly average of social assistance recipients was 127 710 households (Appendix Table 21).

The total number of individuals in receipt of social assistance was 393 336, accounting for 7.2 per cent of the total population. Young adults accounted for the largest proportion of the population in receipt of social assistance. In 2014, 13.5 per cent of 18–19-year-olds, 16.2 per cent of 20–24-year-olds, and 11.3 per cent of 25–29-year-olds received social assistance as a proportion of the total population of the same age. In 2014 the greatest relative increase in social assistance recipients (9.9%) was in the age group 65–74. In the 2000s, the proportion of people aged 40–49, in particular, decreased, while the highest relative increase in the proportion of people receiving social assistance was in the age group 60–64 (Appendix Table 4).

New households in receipt of social assistance accounted for about 28.9 per cent (73 164 households) of all recipient households in 2014, showing an increase of 2.2 per cent on the previous year. Social assistance was received by 108 965 individuals who did not receive social assistance the previous year. This was 1.4 per cent up on the previous year. The age group 18–19 had the highest proportion of new individual recipients: 62.2 per cent of social assistance recipients in this age group were new recipients, and they accounted for 8.1 per cent of the population of the same age. The proportion of new individual recipients is significant even among people aged 65 and over. The proportion of new recipients in the population aged 18–19 years has risen throughout the 2000s (Appendix Table 13).

Figure 2. Young adults aged 18–29 in receipt of social assistance as a proportion of population of same age, %, 1990–2014

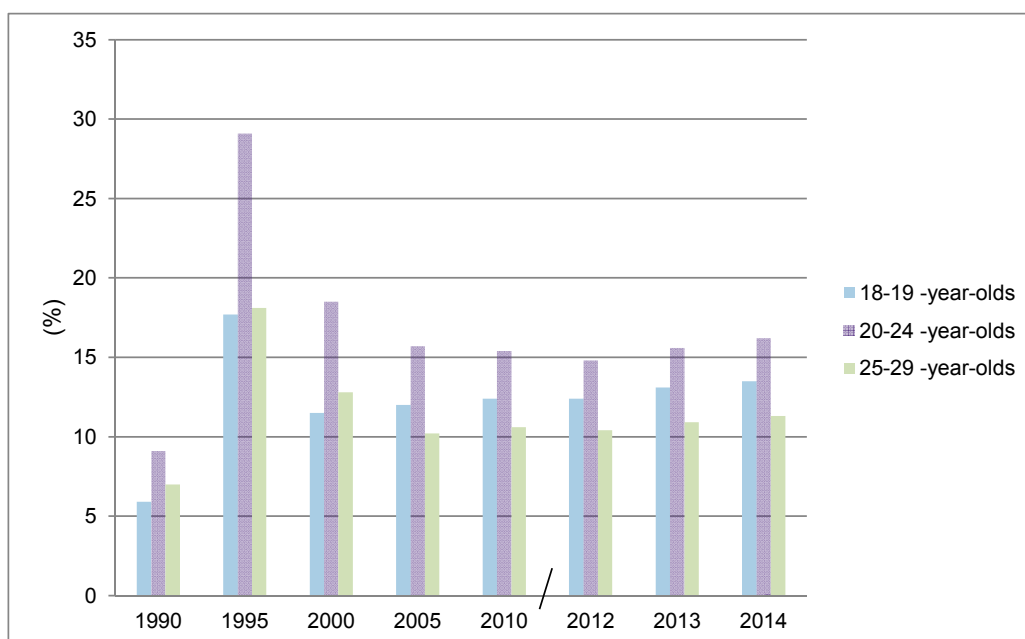

¹ The administration of basic social assistance will be transferred to the Social Insurance Institution (Kela) in 2017. Concurrent with the transfer, some changes will be introduced into the content of basic and supplementary social assistance: e.g. reimbursable housing and medicine costs will be merged with the basic social assistance. The effects of these measures will be evaluated in the statistical report once the technical changes to the system are known.

Type and size of households in receipt of social assistance

Single adult households are more often in receipt of social assistance than other types of households. In 2014, single adult households accounted for 72.3 per cent of all households in receipt of social assistance, and single adults for 46.6 per cent of all individual recipients (Appendix Tables 1 and 5).

About one in four single parent households in Finland received social assistance in 2014, while 17.4 per cent of single men with children and 26.5 per cent of single women with children received social assistance. Social assistance was received by 14.1 per cent of single male households and by 8.7 per cent of single female households, while 5.0 per cent of two-adult households with children and only 2.1 per cent of two-adult households without children received social assistance.

In the 2000s, the number of social assistance recipients has decreased especially in the group of married and cohabiting couples. An increase can be detected only for larger families (Appendix Tables 5 and 6a/b).

Figure 3. Number of households in receipt of social assistance by type of household, 1990–2014

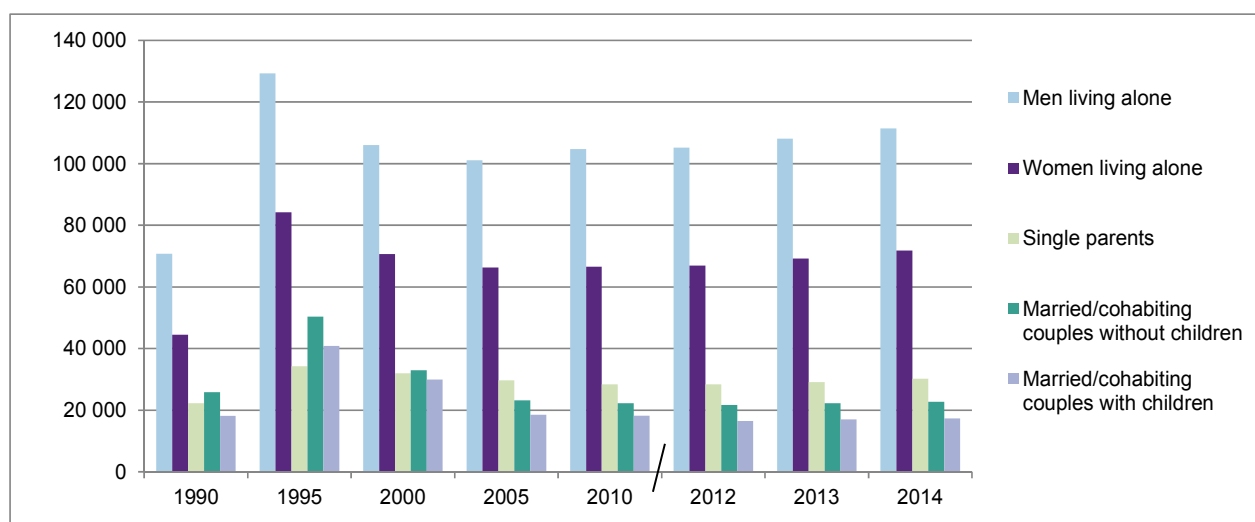

Socio-economic group of persons in receipt of social assistance

In terms of socio-economic group, the highest proportion of reference persons (i.e. the person who is registered as the recipient of payment) in households receiving social assistance were in the group 'others', which includes also long-term unemployed persons. The socio-economic group of 'blue-collar workers' accounted for 24.6 per cent and 'lower-level white-collar workers' for 1.6 per cent of all reference persons. The increase in the reference group 'others' in the 2000s explains to a large extent the decrease in the proportion of blue-collar workers and of even lower-level white-collar workers: in 2000 the group 'others' accounted for 17 per cent of all reference persons, while blue-collar workers accounted for 37.5 per cent and lower-level white-collar workers for 4.8 per cent. This reflects, on the one hand, the increase in the number of long-term unemployed as social assistance recipients but, on the other hand, the increasing unreliability of the classification of socio-economic groups (Appendix Table 7).

Income sources and economic activity of social assistance recipients

Cross-sectional data on recipient households' sources of income and principal economic activity are collected for November from all municipalities that report their client data electronically directly from

their client data systems.² The most frequent other income sources were housing allowance and basic unemployment security benefits (labour market subsidy/basic unemployment allowance). Of the households receiving assistance in November 2014, 69.6 per cent had housing allowance, 43.1 per cent labour market subsidy or basic unemployment allowance, 17.1 per cent child allowance, and 11.3 per cent pension among their other sources of income, while 7.4 per cent had earned income and 9.0 per cent received study grant as other sources of income. The proportion of households without any other income than social assistance was 7.4 per cent of all social assistance recipients (Appendix Table 23).

In November 2014, 55.8 per cent of all social assistance recipients aged 15–74 were unemployed, while 7.2 per cent were employed. Persons not in labour force accounted for 37.0 per cent of social assistance recipients, the largest groups being students (11.2%); persons receiving disability pension or chronically ill persons (7.8%); and persons caring for their own relatives or children (3.6%) (Appendix Table 24).

According to Statistics Finland's labour statistics for 2014, employed persons accounted for 59.8 per cent, unemployed persons for 5.7 per cent and persons not in labour force for 34.6 per cent of the total population aged 15–74. Persons not in labour force consisted of persons receiving old-age pension (15.8%), students (7.9%) and persons receiving disability pension (4.6%).³

Persons and households in receipt of social assistance by region

On average 7.2 per cent of the population received social assistance in the whole country in 2013. This proportion decreased in the early 2000s until 2008 when it increased rapidly in just one year. The trend was slightly decreasing the following three years. In 2014 the proportion was at the same level as a decade ago. The proportion of social assistance recipients is 40–50 per cent higher in urban municipalities than in semi-urban and rural municipalities (Appendix Table 1 and Sotkanet indicators 493 and 1248).

In 2014, the highest rates of social assistance recipients per thousand inhabitants were in North Karelia (8.4%) and Uusimaa (8.4%), while the lowest rates were in Åland (2.7%), Ostrobothnia (5.0%), and Central Ostrobothnia (5.1%).

In 2014, the number of households receiving social assistance increased the most in Uusimaa (6.5%) and Kainuu (5.8%) and decreased the most in Lapland (-2.8%), Åland (-2.5%) and North Karelia (-2.5%) (Appendix Table 3).

Duration of social assistance

In 2014, households were receiving primary social assistance for an average of 6.0 months. The basic social assistance, as part of primary social assistance, was received by households for, on average, 6.1 months and the supplementary social assistance for 2.5 months during the year. For couples with children the duration of both basic and supplementary social assistance was slightly longer than average (Appendix Table 20).

In 2014, households were receiving preventive social assistance for an average of 1.8 months and rehabilitative work benefits for 4.8 months. The duration of social assistance has extended slightly for single parents receiving preventive social assistance and for single households receiving rehabilitative work benefits (Appendix Table 20).

Primary social assistance was received by 38.2 per cent of the households on a short-term basis, i.e. for no more than three months in 2014. Households receiving assistance on a long-term basis, i.e. for 10–12 months in a year, accounted for 29.1 per cent of all recipient households. No major

² In 2014, 296 municipalities out of a total of 319 municipalities provided their data electronically. The cross-sectional data for November 2014, supplied by these municipalities, cover a total of 124 696 households.

³ Statistics Finland's Labour Force Survey. http://tilastokeskus.fi/til/tyti/2014/13/tyti_2014_13_2015-04-28_tie_001_en.html

changes have taken place in either of the figures compared to 2013 (Appendix Table 8). In the long run, the number of long-term recipients has increased, while the number of short-term recipients has decreased (Figure 4).

Figure 4. Households in receipt of primary social assistance by duration of social assistance, %, 1990–2014

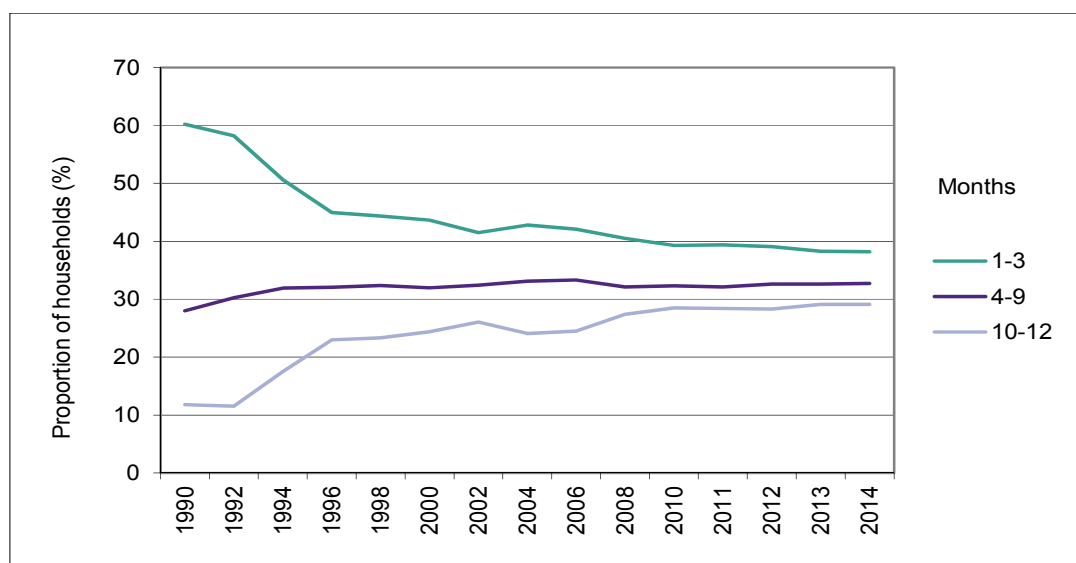

Men living alone were the biggest household group receiving long-term social assistance, accounting for 46.5 per cent of all households receiving long-term social assistance in 2014. Of all types of household, however, long-term reciprocity of social assistance was in relative terms the most common among families with children, accounting for 34.9 per cent of all families with children in receipt of social assistance.

The age group 20–29 had the highest number of long-term recipients, accounting for 20.8 per cent of all long-term recipients, while the highest proportion of long-term recipients as a percentage of the population of the same was in the age groups 40–49 and 50–59 (about 36.5%) (Appendix Tables 8 and 18).

Some 166 000 households received social assistance both in 2013 and 2014, and over 62 000 of these households received assistance for 10–12 months each year. Households in receipt of social assistance in two consecutive years received primary social assistance on average for 7.3 months a year.

Gross expenditure on social assistance

Total gross expenditure on social assistance was EUR 744.8 million in 2014, according to the statistics Expenditure on social assistance⁴. This figure is a sum of the assistance amounts reported by the municipalities. In real terms, the expenditure increased by 0.1 per cent on the previous year. In the 2000s, gross expenditure on social assistance has increased in real terms by 37 per cent. Expenditure on social assistance has risen in the 2000s and, especially, since 2005, despite a 7-per-cent drop in the number of social assistance recipients (Appendix Tables 1 and 9b).

In 2014, gross expenditure on social assistance increased the most in real terms in the regions of Ostrobothnia (4.8%), Åland (4.6%), Pirkanmaa (4.5%) and Uusimaa (3.3%). In the past few years expenditure has increased steadily in all of these regions. The lowest decreases in real terms were in Central Finland (-17.6%), Pohjois-Savo (-7.5%) and Lapland (-7.2%) (Appendix Table 9b).

⁴ Expenditure on social assistance 2014, THL Statistical Report 10/2015 (See esp. Figure 1 and statistical databases). <https://www.thl.fi/fi/tilastot/tilastot-aiheittain/aikuisten-sosiaalipalvelut/toimeentulotuki/toimeentulotuen-menot>

In the 2000s, gross expenditure on social assistance had increased in real terms especially in Åland (119%), Uusimaa (77%) and Pirkanmaa (64%), while expenditure has decreased the most in South Karelia (-21%), Lapland (-14%) and Satakunta (-11%). Regional demographic changes explain some of the fluctuation in expenditure. Gross expenditure per capita has increased the most in real terms in Åland (98%), Uusimaa (53%), Pirkanmaa (46%) and Kymenlaakso (42%), while expenditure per capita has decreased the most in South Karelia (-18%), Lapland (-10%) and Satakunta (-7%) (Appendix Table 9).

Primary social assistance accounted for 97.3 per cent of all benefits paid in 2014. Social assistance accounted for 89.4 per cent and supplementary social assistance for 7.7 per cent of gross expenditure on social assistance, while the share of preventive social assistance was 2.2 per cent and of rehabilitative work benefits 0.6 per cent (Appendix Table 10).

Expenditure on social assistance by household

The expenditure on social assistance paid to households who receive primary social assistance on a long-term basis, for 10–12 months a year, accounted for 57.0 per cent of the total gross expenditure on primary social assistance. This was 0.3 percentage points down on the previous year. However, especially the proportion of households receiving social assistance on a long-term basis has increased in the 2000s. Households receiving social assistance on a short-term basis, i.e. for 1–3 months, accounted for 11.0 per cent of the total gross expenditure on primary social assistance (Appendix Table 8).

In 2014, 52 per cent of households in receipt of primary and preventive social assistance received less than EUR 2 000. However, the proportion of the assistance received by households receiving less than EUR 2 000 was only 15.2 per cent of the total expenditure on social assistance. The proportion of social assistance amounting to less than EUR 2 000 rose by half a percentage point on the previous year in terms of both households and expenditure, while the proportion of both households and total expenditure decreased in the upper sections of household-specific expenditure, i.e. those receiving more than EUR 10 000 in social assistance: the proportion of households (amounting to 3.5% of all recipient households) dropped around half a percentage point and the expenditure (accounting for 15.5% of the total expenditure) decreased around one percentage point (Appendix Table 19).

Figure 5. Households receiving social assistance and gross expenditure on social assistance, by yearly amount, 2014, %

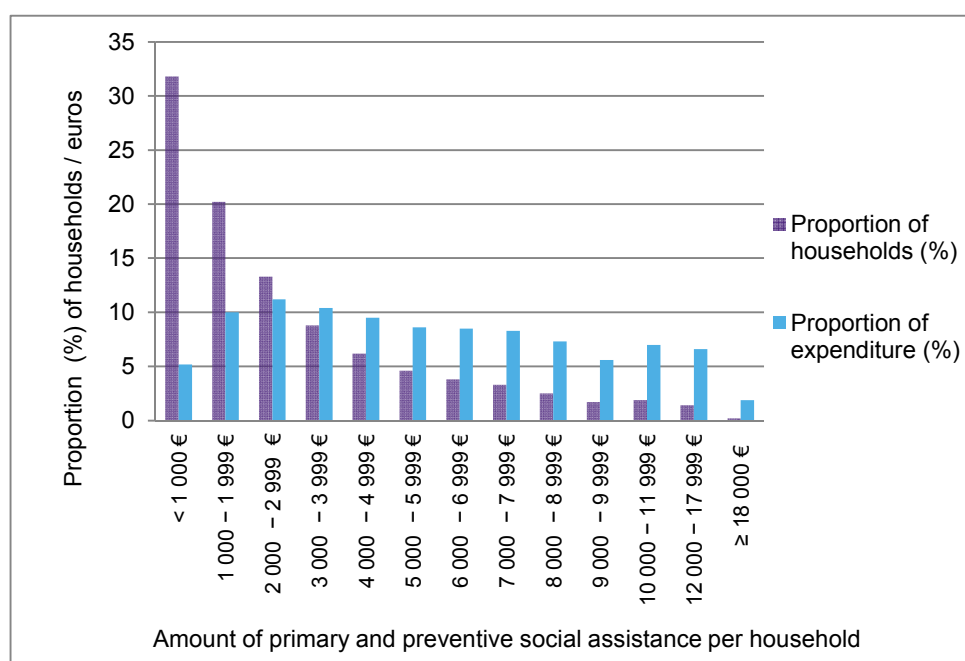

In 2014, the average amount of primary social assistance per household during the year was EUR 2 930, showing a real-term decrease of 2.5 per cent on the previous year despite a nearly uninterrupted growth throughout the 2000s. On average, primary social assistance per month totalled EUR 481 per household and EUR 311 per person (Appendix tables 11 and 19; Sotkanet indicators 4027–4029).

An average of EUR 628 a year was paid in preventive social assistance per household during the year. Within the programme of rehabilitative work experience, households received on average EUR 306 a year each. In real terms, the amount of preventive social assistance decreased by -4.0 per cent and the amount of rehabilitative work benefits by -3.5 per cent on the previous year. In terms of rehabilitative work benefits, especially the proportion of premium grants has decreased, while the amount of travel allowances accrued as part of rehabilitative work has increased (Appendix Tables 10 and 12).

Expenditure on social assistance by household and region

At regional level, expenditure on social assistance per household was in 2014 the highest in Uusimaa, where a household received on average EUR 3 745 a year in assistance. The lowest payments were found in Central Ostrobothnia (EUR 1 933), Kainuu (EUR 2 076), Satakunta (EUR 2 176), and Etelä-Savo (EUR 2 218) (Appendix Table 11).

In 2014, the highest average monthly payments of primary social assistance per household were in Uusimaa (EUR 562) and Åland (EUR 551), while the lowest monthly payments were found in North Karelia (EUR 397), Kainuu (EUR 398), Central Ostrobothnia (EUR 399), and Etelä-Savo (EUR 400) (Appendix Table 11).

There were clear variations in the annual expenditure on primary social assistance by type of municipality: the expenditure was EUR 3 091 per household in urban municipalities, EUR 2 508 in semi-urban municipalities, and EUR 2 150 in rural municipalities. In 2014 the annual and monthly expenditure on social assistance decreased in all types of municipality compared with the previous year (Appendix Table 11).

Social assistance expenditure and clients – trends in the 2000s

Increase in the gross expenditure on social assistance is associated with changes in the unemployment rate, the average annual duration of social assistance as well as growing housing costs. The Expenditure on social assistance 2014 statistical report indicate that the number of households in receipt of social assistance correlates well with the unemployment rate; more than 40 per cent of recipient households have basic unemployment allowance or labour market subsidy among their sources of income.

In the 2000s, an increasing share of the gross expenditure has gone to households receiving social assistance on a long-term basis. This is demonstrated by the increase in the share of recipient households in the socio-economic reference group 'others', which includes also the long-term unemployed. Moreover, the average monthly housing costs have risen faster than the average amount of housing allowance. Here the indicators used are the real-term trends in the average rent per square metre of the dwelling and the general housing allowance. The impact of housing costs on social assistance expenditure is highlighted by the fact that some 70 per cent of households in receipt of social assistance are also receiving housing allowance. It has been estimated that nearly half of the total expenditure on social assistance are spent on housing costs⁵.

The faster growth in housing costs compared to the amount of housing allowance is reflected in the growth of the average monthly expenditure on social assistance per household. The increase in the amount of primary social assistance payments per household indicate an increase in long-term social assistance and long-term unemployment as well as increasing monthly housing costs which

⁵ Heinonen H-M, 2010, p.36. See <https://helda.helsinki.fi/bitstream/handle/10138/17477/Selosteita73.pdf?sequence=1>

have a joint effect on social assistance as the last-resort financial assistance paid under social welfare.

Figure 6. Real-term trends in primary social assistance, housing costs⁶ and housing allowance⁷ per household in 2000–2014 (year 2000 = 100)

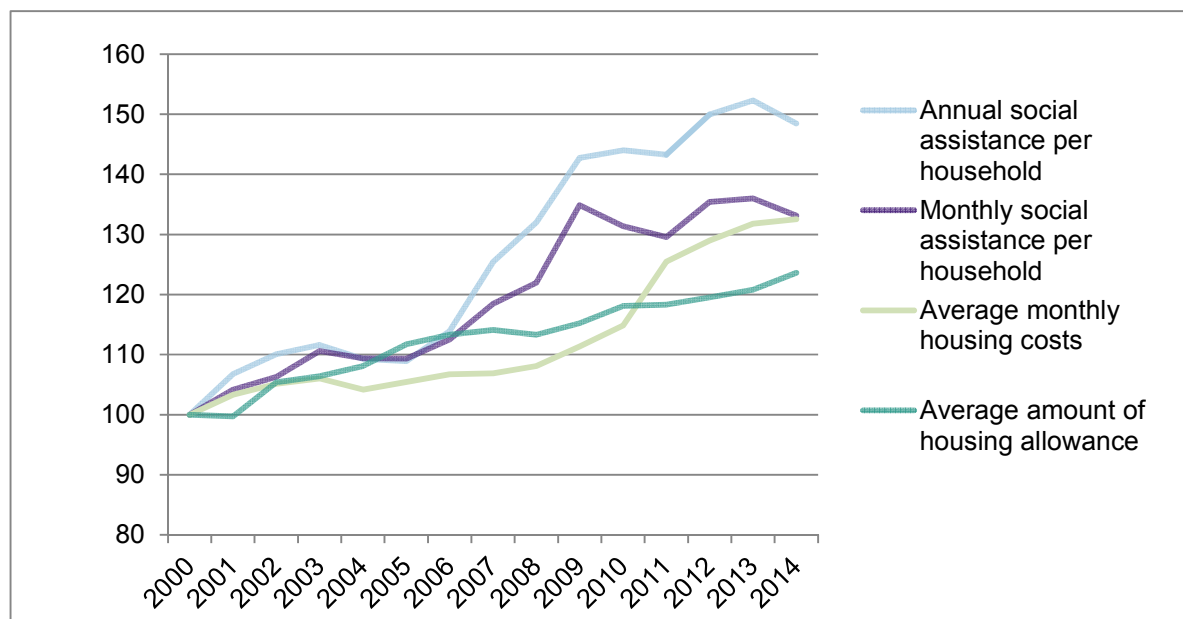

⁶ Cf. Statistics Finland: Average rents of dwellings (whole country, all forms of financing): http://pxnet2.stat.fi/PXWeb/pxweb/fi/StatFin/StatFin_asu_asvu/?tablelist=true&rxid=b2ae65a0-b312-43e2-8d0d-56877dfcc13b (2.12.2015) and Consumer price index: http://pxnet2.stat.fi/PXWeb/pxweb/en/StatFin/StatFin_hin_khi_030_khi_tau_103.px/?rxid=b986f8e8-d7d9-4162-b8ee-e61296729b2d (2.12.2015, CPI 2000=100, annual average).

⁷ Cf. Kela: General housing allowance, number of recipients and average rates of allowance (€/month) at year end: http://raportit.kela.fi/ibi_apps/WFServlet?IBIF_ex=NIT150AL (2.12.2015) and Statistics Finland's consumer price index footer 5 (CPI 2000 = 100).

Concepts and definitions

Public assistance. Before the entry into force of the Social Welfare Act of 1984 (710/1984), social assistance was called public assistance (cf. Appendix Table 1).

Social assistance. According to section 1 of the Finnish Act on Social Assistance (1412/97), social assistance is last-resort financial assistance paid under social welfare to a household from municipal funds when no ordinary sources of income or other cash benefits are available or when they are not sufficient to ensure the person or family at least the minimum living needed for a life of human dignity. Social assistance is means-tested, and it is usually granted for a month at a time. It is calculated on the basis of the claimant's necessary expenses, and the amount paid to the claimant is the difference between the claimant's income and the expenses that entitle the claimant to social assistance.

Primary social assistance. The structure of social assistance was revised with an amendment to the Act on Social Assistance (1218/2005): social assistance was divided into basic social assistance, supplementary social assistance, and preventive social assistance. In this report, the term primary social assistance (combining the concepts of basic and supplementary social assistance) is used in order to enable comparisons in time.

Basic social assistance. The basic social assistance consists of a basic amount and other basic expenditure. According to section 7 a of the Act on Social Assistance (1412/97), the basic amount of social assistance is a calculated amount of daily living expenses for different population groups, corresponding to a minimum level of consumption. Recipients need not report on the use of the basic amount. When necessary, other basic expenses can be considered to include, for example, necessary housing costs as referred to in section 6 of the Housing Allowance Act (408/1975), and larger than minor health care costs.

Supplementary social assistance. According to section 7 c of the Act on Social Assistance (1412/97), supplementary social assistance can be granted on the basis of the claimant's special needs or costs when the basic amount is not sufficient to ensure minimum subsistence. Such special costs include day-care costs, housing costs outside the basic social assistance, and costs for the promotion of independent living. The need for the supplementary social assistance is assessed on a case-by-case basis.

Preventive social assistance. According to section 13 of the Act on Social Assistance, municipalities can grant preventive social assistance and decide on the eligibility criteria. Preventive social assistance can be granted, for example, to ensure housing for the recipient, to alleviate a sudden financial crisis, or to promote independent living. Preventive social assistance is generally paid on a short-time basis.

Assistance paid to persons participating in rehabilitative work. According to section 10 a of the Act on Social Assistance (1412/97), a *premium grant* is payable to a social assistance recipient for each day he or she participates in a rehabilitative work. In addition, a *travel allowance* is payable as social assistance for travel costs incurred when participating in the programme.

Duration of social assistance. Duration of social assistance refers to the number of months during which assistance has been received during a calendar year. In this report, short-term social assistance refers to a period of 1–3 months and long-term social assistance to a period of 10–12 months during which social assistance has been paid in a calendar year.

Gross expenditure on social assistance. Refers to municipal expenditure on social assistance. Social assistance paid as pre-payment for expected assistance received by the client has not been deducted from this expenditure even if the social assistance has been recovered retroactively on the assistance paid. Gross expenditure has been calculated both at current prices and at 2014 prices. In the latter case, the point figures in Statistics Finland's Cost-of-living index has been used in updating expenditure:

Total expenditure on social assistance. The amount of money paid in social assistance to an individual household during the year, as gross expenditure reported by municipalities.

Amount of social assistance. The amount of money paid in social assistance to an individual household during the year, as gross expenditure reported by municipalities.

Household. A single person or co-resident family members. Cohabitation and a registered partnership are paralleled with marriage. Social assistance recipients aged under 18 and over constitute a separate single-person household even in cases where they live with their parents. Even recipients under the age of 18 constitute a separate household if they have a family of their own or are economically independent of their parents and do not live with them. Other persons under the age of 18 living in the household are considered children and the number of such persons is reported, but not their personal identity codes. The definition of household/family in the Act on Social Assistance means that the types of household in the statistics do not coincide with the general definition of family by Statistics Finland.

Reference person. The person who bears the primary responsibility for the household income and/or the person who is registered as the recipient of social assistance payment.

Spouse. A person living in the same household as the reference person in marriage, a cohabitation relationship or a registered partnership.

Person. The statistics on social assistance contain data on both households and individuals in receipt of social assistance. Data are collected on reference persons and spouses, using personal identity codes, in accordance with the definition of household. At aggregate level, the total number of persons receiving social assistance includes even the children living in the households.

New household. A household that did not receive social assistance during the previous year. Up to 2004, new households were defined using the personal identity codes of reference persons. After 2004, the personal identity codes of both reference persons and their spouses have been used. This means that, according to the current definition, a new household is a household where neither the reference person nor the spouse received any social assistance during the previous year.

Type of household.

1. man living alone
2. woman living alone
3. single man with children
(i.e., a man with one or more co-residing children under 18 who have no family of their own)
4. single woman with children
(i.e., a woman with one or more co-residing children under 18 who have no family of their own)
5. married/cohabiting couples without children
(i.e., married or cohabiting couples or couples in a registered partnership who have no children)
6. married/cohabiting couples with children
(i.e., married or cohabiting couples or couples in a registered partnership with one or more co-residing children under 18 who have no family of their own).

Socio-economic status. Based on the classification of socio-economic status devised by Statistics Finland in 1989 for Population Statistics (http://www.stat.fi/meta/luokitukset/sosioekon_asema/001-1989/index_en.html). The socio-economic status is determined based on the household's reference person. The classification takes place in the municipalities, and is based on data gathered while working with clients. In 2011, Statistics Finland introduced the new 2010 Classification of Occupations. This classification was not, however, applied to the classification of socio-economic status in the statistics on social assistance because no official conversion tables were available for the time series data.

Source of income. Different income sources of households in receipt of social assistance in November on the basis of the classification of the Social Insurance Institution concerning primary allowances (applies only to municipalities using electronic data collection). The classification takes place in the municipalities, and is based on data gathered while working with clients.

Principal economic activity. Principal economic activity of households in receipt of social assistance in November (applies only to clients in municipalities using electronic data collection) according to the classification of Labour Statistics (Statistics Finland). This classification is based on a 1989 population statistics classification, which has not been updated to correspond with the latest Classification of Occupations (2010), because no official conversion table has been published. The classification takes place in the municipalities, and is based on data gathered while working with clients. In 2013, the definition of an employed person was revised to better correspond with the definition used by Statistics Finland; accordingly, a person is employed if he/she has been in gainful employment against wages or fringe benefits or in non-profit-making work at least five days in month or at least one hour a week during the whole month. Data on principal economic activity are collected separately from the reference person and the spouse.

Municipality group. Statistics Finland groups municipalities into urban, semi-urban and rural municipalities.

Liitetaulukot - Tabellbilagor - Appendix Tables

Liitetaulukko 1. Huoltoapua/toimeentulotukea saaneet kotitaloudet ja henkilöt 1970–2014

Tabellbilaga 1. Hushåll och personer som fått socialhjälp/utkomststöd 1970–2014

Appendix Table 1. Households and persons in receipt of social assistance 1970–2014

Liitetaulukko 2. Toimeentulotukea saaneet kotitaloudet alueittain 1990–2014

Tabellbilaga 2. Hushåll som fått utkomststöd enligt region 1990–2014

Appendix Table 2. Households in receipt of social assistance by region 1990–2014

Liitetaulukko 3. Toimeentulotukea saaneissa kotitalouksissa asuvat henkilöt maakunnittain 1990–2014

Tabellbilaga 3. Personer i hushåll som fått utkomststöd enligt landskap 1990–2014

Appendix Table 3. Persons in households in receipt of social assistance by region 1990–2014

Liitetaulukko 4. Toimeentulotukea saaneissa kotitalouksissa asuvat henkilöt iän mukaan 1990–2014

Tabellbilaga 4. Personer i hushåll som fått utkomststöd efter ålder 1990–2014

Appendix Table 4. Persons in households in receipt of social assistance by age 1990–2014

Liitetaulukko 5a. Toimeentulotukea saaneet kotitaloudet kotitaloustyyppin mukaan 1990–2014

Tabellbilaga 5a. Hushåll som fått utkomststöd efter hushållstyp 1990–2014

Appendix Table 5a. Households in receipt of social assistance by type of household 1990–2014

Liitetaulukko 5b. Toimeentulotukea saaneet kotitaloudet kotitaloustyyppin mukaan 1990–2014, % Suomen kotitalouksista

Tabellbilaga 5b. Hushåll som erhållit utkomststöd enligt hushållstyp 1990–2014, % av hushåll i Finland

Appendix Table 5b. Households in receipt of social assistance by type of household 1990–2014, % of households in Finland

Liitetaulukko 6a. Toimeentulotukea saaneet lapsiperheet lapsiluvun mukaan 1990–2014

Tabellbilaga 6a. Barnfamiljer som fått utkomststöd efter antal barn 1990–2014

Appendix Table 6a. Families with children in receipt of social assistance by number of children 1990–2014

Liitetaulukko 6b. Toimeentulotukea saaneet yksinhuoltajaperheet 1990–2014

Tabellbilaga 6b. Ensamförsörjarfamiljer som erhållit utkomststöd 1990–2014

Appendix Table 6b. One-parent families in receipt of social assistance 1990–2014

Liitetaulukko 7. Toimeentulotukea saaneet kotitaloudet viitehenkilön sosioekonomisen aseman mukaan 1990–2014

Tabellbilaga 7. Hushåll som fått utkomststöd efter referenspersonens socioekonomiska ställning 1990–2014

Appendix Table 7. Households in receipt of social assistance by reference person's socio-economic group 1990–2014

Liitetaulukko 8a. Kotitaloudet varsinaisen toimeentulotuen keston mukaan 1990–2014

Tabellbilaga 8a. Hushåll efter det egentliga utkomststödets varaktighet 1990–2014

Appendix Table 8a. Households according to duration of primary social assistance 1990–2014

Liitetaulukko 8b. Varsinaisen toimeentulotuen menot (1000 € toimeentulotuen keston mukaan 1990–2014

Tabellbilaga 8b. Utgifter för det egentliga utkomststödet (1000 €) enligt utkomststödets varaktighet 1990–2014

Appendix Table 8b. Expenditure on primary social assistance (€ 1000) according to duration of assistance 1990–2014

Liitetaulukko 9a. Toimeentulotuen kokonaismenot maakunnittain 1990–2014 (käypään hintaan)

Tabellbilaga 9a. Utkomststödets samlade utgifter enligt landskap 1990–2014 (gångse pris)

Appendix Table 9a. Total expenditure on social assistance by region 1990–2014 (current price)

Liitetaulukko 9b. Toimeentulotuen kokonaismenot alueittain 1990–2014 (2014 hintaan)

Tabellbilaga 9b. Totala utgifter för utkomststödet enligt region 1990–2014 (2014 pris)

Appendix Table 9b. Total expenditure on social assistance by region 1990–2014 (2014 price)

Liitetaulukko 10a. Toimeentulotukea saaneet kotitaloudet toimeentulotuen muodon mukaan 1990–2014

Tabellbilaga 10a. Antal hushåll som fått utkomststöd enligt utkomststödets form 1990–2014

Appendix Table 10a. Number of households receiving social assistance according to form of assistance 1990–2014

Liitetaulukko 10b. Toimeentulotuen menot (1000 € toimeentulotuen muodon mukaan 1990–2014 (2014 hintaan)

Tabellbilaga 10b. Utgifter för utkomststödet (1000 €) enligt utkomststödets form 1990–2014 (2014 pris)

Appendix Table 10b. Amount of social assistance (1000 €) according to format of assistance 1990–2014 (2014 price)

Liitetaulukko 11a. Varsinaisen toimeentulotuen suuruus vuodessa kotitaloutta kohti alueittain 1990–2014 (2014 hintaan)

Tabellbilaga 11a. Egentliga utkomststödets årliga belopp per hushåll enligt region 1990–2014 (2014 pris)

Appendix Table 11a. Annual amount of primary social assistance per household by region 1990–2014 (2014 price)

Liitetaulukko 11b. Varsinaisen toimeentulotuen suuruus kuukausittain kotitaloutta kohti alueittain 1990–2014 (2014 hintaan)

Tabellbilaga 11b. Egentliga utkomststödets månadsbelopp per hushåll enligt region 1990–2014 (2014 pris)

Appendix Table 11b. Yearly amount of primary social assistance per household by region 1990–2014 (2014 price)

Liitetaulukko 12a. Ehkäisevän toimeentulotuen suuruus vuodessa kotitaloutta kohti alueittain 1990–2014 (2014 hintaan)

Tabellbilaga 12a. Förebyggande utkomststödets årliga belopp per hushåll enligt region 1990–2014 (2014 pris)

Appendix Table 12a. Annual amount of preventive social assistance per household by region 1990–2014 (2014 price)

Liitetaulukko 12b. Kuntouttavan työtoiminnan suuruus vuodessa alueittain 2005–2014 (2014 hintaan)

Tabellbilaga 12b. Stöds årliga belopp för deltagande i arbetsverksamhet i rehabiliteringsprogram enligt region 2005–2014 (2014 pris)
Appendix Table 12b. Annual amount of assistance paid to persons participating in the rehabilitative work programme by region 2005–2014 (2014 price)

Liitetaulukko 13a. Toimeentulotukea saaneissa uusissa kotitalouksissa asuvat henkilöt iän mukaan 1990–2014

Tabellbilaga 13a. Personer i nya hushåll som fått utkomststöd efter ålder 1990–2014
Appendix Table 13a. Persons in new households in receipt of social assistance by age 1990–2014

Liitetaulukko 13b. Toimeentulotukea saaneissa uusissa kotitalouksissa asuvien henkilöiden osuus kaikista asiakkaita 1990–2014

Tabellbilaga 13b. Andelen personer i nya hushåll som fått utkomststöd av alla klienter 1990–2014
Appendix Table 13b. Persons in new households in receipt of social assistance as proportion of all clients 1990–2014

Liitetaulukko 14. Toimeentulotukea saaneet kotitaloudet ja henkilöt alueittain 2014

Tabellbilaga 14. Hushåll och personer som fått utkomststöd efter region 2014
Appendix Table 14. Households and persons in receipt of social assistance by region 2014

Liitetaulukko 15. Toimeentulotukea saaneissa kotitalouksissa asuvat henkilöt iän mukaan alueittain 2014

Tabellbilaga 15. Personer i hushåll som fått egentligt utkomststöd efter ålder och region 2014
Appendix Table 15. Persons in households in receipt of primary social assistance according to age by region 2014

Liitetaulukko 16. Toimeentulotukea saaneet kotitaloudet kotitaloustyyppin mukaan alueittain 2014

Tabellbilaga 16. Hushåll som fått utkomststöd efter hushållstyp och region 2014
Appendix Table 16. Households in receipt of social assistance according to type of household by region 2014

Liitetaulukko 17. Kotitaloudet varsinaisen toimeentulotuen keston mukaan alueittain 2014

Tabellbilaga 17. Hushåll efter det egentliga utkomststödets varaktighet och region 2014
Appendix Table 17. Households according to duration of primary social assistance by region 2014

Liitetaulukko 18a. Varsinaista toimeentulotukea saaneet kotitaloudet toimeentulotuen keston ja kotitaloustyyppin mukaan 2014

Tabellbilaga 18a. Hushåll som erhållit egentligt utkomststöd enligt utkomststödets varaktighet och hushållstyp 2014
Appendix Table 18a. Households in receipt of primary social assistance by duration of social assistance and type of household 2014

Liitetaulukko 18b. Varsinaista toimeentulotukea saaneissa kotitalouksissa asuvat henkilöt toimeentulotuen keston ja iän mukaan 2014

Tabellbilaga 18b. Personer i hushåll som fått egentligt utkomststöd enligt utkomststödets varaktighet och ålder 2014
Appendix Table 18b. Persons in households in receipt of primary social assistance according to duration of social assistance and recipient's age 2014

Liitetaulukko 19a. Kotitalouksien lukumäärä toimeentulotuen vuotuisen suuruuden mukaan 1990–2014 (2014 hintaan, €/kotitalous)

Tabellbilaga 19a. Antal hushåll på grund av utkomststödets årliga belopp 1990–2014 (2014 pris, €/hushåll)
Appendix Table 19a. Number of households according to annual amount of social assistance 1990–2014 (2014 price, €/household)

Liitetaulukko 19b. Toimeentulotuen kustannukset (käypä hinta, 1000 €) tuen vuotuisen suuruuden mukaan 1990–2014 (€/kotitalous)

Tabellbilaga 19b. Utgifter för utkomststödet (gägnse pris, 1000 €) på grund av stödets årliga belopp 1990–2014 (€/hushåll)
Appendix Table 19b. Expenditure (current price, € 1000) on social assistance according to annual amount of assistance 1990–2014 (€/household)

Liitetaulukko 20a. Varsinaisen toimeentulotuen kesto ja suuruus kotitaloustyyppin mukaan 2014

Tabellbilaga 20a. Egentliga utkomststödets varaktighet och belopp efter hushållstyp 2014
Appendix Table 20a. Duration and amount of primary social assistance by type of household 2014

Liitetaulukko 20b. Ehkäisevän toimeentulotuen kesto ja suuruus kotitaloustyyppin mukaan 2014

Tabellbilaga 20b. Förebyggande utkomststödets varaktighet och belopp efter hushållstyp 2014
Appendix Table 20b. Duration and amount of preventive social assistance by type of household 2014

Liitetaulukko 20c. Kuntouttavan työtoiminnan kesto ja suuruus kotitaloustyyppin mukaan 2014

Tabellbilaga 20c. Varaktighet och belopp av stöd för deltagande i arbetsverksamhet i rehabiliteringsprogram efter hushållstyp 2014
Appendix Table 20c. Duration and amount of assistance paid to persons participating in the rehabilitative work programme by type of household 2014

Liitetaulukko 21. Toimeentulotukea saaneiden kotitalouksien määrä kalenterikuukausittain 2005–2014

Tabellbilaga 21. Antal hushåll som fått utkomststöd efter kalendermånad 2005–2014
Appendix Table 21. Number of households in receipt of social assistance by calendar month 2005–2014

Liitetaulukko 22. Kuntouttavan työtoiminnan etuuksia saaneet kotitaloudet ja henkilöt työtoiminnan keston mukaan 2012–2014

Tabellbilaga 22. Hushåll och personer som fått förmåner inom arbetsverksamhet i rehabiliteringssyfte efter varaktighet av arbetsverksamhet 2012–2014
Appendix Table 22. Households and persons in receipt of rehabilitative work benefits by duration of rehabilitative work 2012–2014

Liitetaulukko 23. Marraskuussa toimeentulotukea saaneiden kotitalouksien tulolähteet 2012–2014

Tabellbilaga 23. Inkomstkällor i hushåll som fått utkomststöd i november 2012–2014

Appendix Table 23. Income sources of households in receipt of social assistance in November 2012–2014

Liitetaulukko 24. Marraskuussa toimeentulotukea saaneiden asiakkaiden ja 15-74-vuotiaan väestön toiminta 2012–2014

Tabellbilaga 24. Verksamhet bland klienter som fått utkomststöd och befolkningen i åldern 15-74 år i november 2012–2014

Appendix Table 24. Activities of clients in receipt of social assistance and of population aged 15-74 in November 2012–2014

Liitetaulukko 25. Toimeentulotukea saaneet kotitaloudet ja henkilöt sekä varsinaisen toimeentulotuen keskimääräinen suuruus alueittain 2014

Tabellbilaga 25. Hushåll och personer som fått utkomststöd samt det egentliga utkomststödets belopp

i medeltal enligt region 2014

Appendix Table 25. Households and persons in receipt of social assistance and average amount of primary social assistance by region 2014

Liitetaulukoissa käytetyt symbolit - Symboler i Tabellbilagorna - Explanation of symbols:

- .. **Tietoa ei ole saatu tai salassapitosäännön alainen tieto** - Uppgift ej tillgänglig eller sekretessbelagd uppgift -
Data not available or data subject to secrecy
- **Ei yhtään** - Värdet noll - Magnitude nil

Liitetaulukko 1. Huoltoapua/toimeentulotukea saaneet kotitaloudet ja henkilöt 1970–2014

Tabellbilaga 1. Hushåll och personer som erhållit socialhjälp/utkomststöd 1970–2014

Appendix Table 1. Households and persons in receipt of social assistance 1970–2014

Vuosi År Year	Kotitalouksia Hushåll Households	Henkilöitä - Personer - Persons			Henkilöitä 1 000 asukasta kohti			Henkilöitä keskimäärin kotitalouksissa Personer i medeltal i hushåll Average number of persons in households
		Yhteensä Totalt Total	Alle 18-vuotiaita Under 18 års ålder Under 18 years of age	18 ja yli 18-vuotiaita 18 år och över 18 years of age and over	Personer per 1000 invånare Persons per 1000 inhabitants			
					Yhteensä Totalt Total	Alle 18-vuotiaita Under 18 års ålder Under 18 years of age	18 ja yli 18-vuotiaita 18 år och över 18 years of age and over	
1970	110 866	235 870	50	2,13
1975	96 458	192 006	41	1,99
1980	92 306	167 985	35	1,82
1985 ¹⁾	129 252	239 805	76 789	163 016	49	67	43	1,86
1990	181 604	314 009	89 288	224 721	63	78	58	1,73
1991	222 653	396 109	111 939	284 170	79	97	73	1,78
1992	258 864	464 635	132 203	332 432	92	113	85	1,79
1993	292 559	528 126	152 703	375 423	104	131	96	1,81
1994	329 393	577 274	156 997	420 277	113	134	107	1,75
1995	339 020	583 922	155 026	428 896	114	133	109	1,72
1996	349 591	609 636	166 440	443 196	119	143	112	1,74
1997	344 705	593 797	160 163	433 634	115	138	109	1,72
1998	313 337	534 930	144 363	390 567	104	125	97	1,71
1999	291 961	492 694	131 427	361 267	95	115	90	1,69
2000	271 686	454 353	120 860	333 493	88	106	82	1,67
2001	264 122	443 155	120 853	322 302	85	107	79	1,68
2002	262 570	429 806	116 825	312 981	83	105	77	1,64
2003	261 430	424 126	113 916	310 210	81	103	75	1,62
2004	251 017	401 031	106 204	294 827	77	96	71	1,60
2005	238 848	377 376	97 817	279 559	72	89	67	1,58
2006	226 617	358 369	93 262	265 107	68	85	64	1,58
2007	217 842	342 492	89 098	253 394	65	81	60	1,57
2008	215 570	339 394	89 529	249 865	64	82	59	1,57
2009	238 755	377 688	98 026	279 662	71	90	66	1,58
2010	240 257	375 152	95 285	279 867	70	88	65	1,56
2011	239 212	371 898	94 621	277 277	69	87	64	1,55
2012	238 726	371 007	94 896	276 111	68	88	63	1,55
2013	245 765	381 851	97 633	284 218	70	91	65	1,55
2014	253 448	393 336	100 669	292 667	72	94	67	1,55

1) Toimeentulotukea koskeva lainsäädäntö tuli voimaan vuonna 1984; Lagstiftningen om utkomststöd trädde i kraft 1984; Legislation on social assistance came into force in 1984

Liitetaulukko 2. Toimeentulotukea saaneet kotitaloudet alueittain 1990–2014

Tabellbilaga 2. Hushåll som erhållit utkomststöd enligt region 1990–2014

Appendix Table 2. Households in receipt of social assistance by region 1990–2014

	1990	1995	2000	2005	2010	2012	2013	2014	Muutos Förändr. Change 2013-14, %
Koko maa - Hela landet -									
Whole country	181 604	339 020	271 686	238 848	240 257	238 726	245 765	253 448	3,1
Kuntaryhmä - Kommungrupp -									
Type of municipality									
Kaupunkimaiset kunnat - Urbana									
<i>kommuner - Urban municipalities</i>	130 963	248 053	194 771	175 892	181 998	183 255	190 125	197 669	4,0
Taajaan asutut kunnat - Tätortskommuner									
<i>- Semi urban municipalities</i>	26 374	47 943	39 185	33 112	31 421	29 884	30 359	30 597	0,8
Maaseutumaiset kunnat - Landsbygds-									
<i>kommuner - Rural municipalities</i>	24 267	43 024	37 730	29 844	26 838	25 587	25 281	25 182	-0,4
Aluehallintovirastot - Regionförvaltningsverken									
- Regional State Administrative Agencies									
Etelä-Suomi - Södra Finland									
<i>- Southern Finland</i>	72 006	142 650	106 756	97 126	104 195	107 039	112 589	118 342	5,1
Lounais-Suomi - Sydvästra Finland									
<i>- Southwestern Finland</i>	21 670	38 095	33 530	28 048	26 187	24 982	25 300	25 410	0,4
Itä-Suomi - Östra Finland - Eastern Finland	25 309	43 972	36 828	30 585	29 392	28 191	28 009	27 996	0,0
Länsi- ja Sisä-Suomi - Västra och Inre									
<i>Finland - Western and Inland Finland</i>	38 268	68 248	56 612	50 992	50 918	50 250	51 653	52 998	2,6
Pohjois-Suomi - Norra Finland									
<i>- Northern Finland</i>	15 740	29 404	22 952	20 262	19 511	18 816	18 760	19 507	4,0
Lappi - Lappland - Lapland	8 253	15 932	14 522	11 195	9 593	8 988	8 970	8 723	-2,8
Ahvenanmaan valtionvirasto - Statens									
<i>Ämbetsverk på Åland</i>									
<i>- State Department of Åland</i>	358	719	486	640	461	460	484	472	-2,5
Maakunta - Landskap - Region									
Uusimaa - Nyland.....	47 823	96 521	68 987	65 282	73 722	76 094	80 958	86 211	6,5
Varsinais-Suomi - Egentliga Finland.....	13 420	24 814	21 947	18 631	17 636	17 112	17 377	17 314	-0,4
Satakunta - Satakunta.....	8 250	13 281	11 583	9 417	8 551	7 870	7 923	8 096	2,2
Kanta-Häme - Egentliga Tavastland.....	5 728	10 371	8 058	6 931	7 006	6 931	7 155	7 203	0,7
Pirkanmaa - Birkaland.....	14 095	25 708	21 870	21 091	22 655	22 714	23 645	24 805	4,9
Päijät-Häme - Päijänne-Tavastland.....	6 875	13 931	10 823	9 518	9 504	9 563	9 880	10 044	1,7
Kymenlaakso - Kymmenedalen.....	7 213	12 906	10 421	8 489	8 343	8 867	9 172	9 386	2,3
Etelä-Karjala - Södra Karelen.....	4 367	8 921	8 467	6 906	5 620	5 584	5 424	5 498	1,4
Etelä-Savo - Södra Savolax.....	6 095	10 626	9 089	7 476	6 342	5 941	5 867	5 967	1,7
Pohjois-Savo - Norra Savolax.....	10 477	18 763	16 353	13 509	12 944	12 475	12 535	12 663	1,0
Pohjois-Karjala - Norra Karelen.....	8 737	14 583	11 386	9 600	10 106	9 775	9 607	9 366	-2,5
Keski-Suomi - Mellersta Finland.....	10 833	18 832	16 297	14 370	13 569	13 290	13 534	13 269	-2,0
Etelä-Pohjanmaa - Södra Österbotten.....	6 998	11 260	9 051	7 534	7 351	7 268	7 200	7 409	2,9
Pohjanmaa - Österbotten.....	4 161	8 206	6 858	5 881	5 316	4 849	5 119	5 304	3,6
Keski-Pohjanmaa - Mellersta Österbotten.....	2 181	4 242	2 536	2 116	2 027	2 129	2 155	2 211	2,6
Pohjois-Pohjanmaa - Norra Österbotten.....	12 359	23 972	18 268	16 364	15 501	15 066	15 183	15 724	3,6
Kainuu - Kajanaland.....	3 381	5 432	4 684	3 898	4 010	3 750	3 577	3 783	5,8
Lappi - Lappland.....	8 253	15 932	14 522	11 195	9 593	8 988	8 970	8 723	-2,8
Ahvenanmaa - Åland.....	358	719	486	640	461	460	484	472	-2,5

Liitetaulukko 3. Toimeentulotukea saaneissa kotitalouksissa asuvat henkilöt maakunnittain 1990–2014

Tabellbilaga 3. Personer i hushåll som fått utkomststöd enligt landskap 1990–2014

Appendix Table 3. Persons in households in receipt of social assistance by region 1990–2014

Maakunta Landskap Region	1990	1995	2000	2005	2010	2012	2013	2014	Muutos Förändr. Change 2013-14, %
Uusimaa - Nyland.....	78 590	164 198	115 012	100 153	115 173	118 443	126 130	134 791	6,9
Varsinais-Suomi - Egentliga Finland.....	22 520	40 615	35 611	29 441	27 962	27 018	27 244	27 288	0,2
Satakunta - Satakunta.....	14 585	22 282	18 747	14 767	13 147	11 985	12 087	12 333	2,0
Kanta-Häme - Egentliga Tavastland.....	9 989	17 725	13 247	11 035	10 723	10 828	11 037	11 160	1,1
Pirkanmaa - Birkaland.....	24 834	43 903	36 420	33 346	34 811	34 597	36 043	37 721	4,7
Päijät-Häme - Päijänne-Tavastland.....	11 530	23 358	17 684	14 644	14 019	14 107	14 697	14 961	1,8
Kymenlaakso - Kymmenedalen.....	11 591	20 838	16 043	12 643	12 456	13 353	13 820	13 957	1,0
Etelä-Karjala - Södra Karelen.....	7 395	14 637	13 234	10 358	8 266	8 160	7 985	8 075	1,1
Etelä-Savo - Södra Savolax.....	10 415	18 371	14 890	11 683	9 817	8 975	8 802	8 933	1,5
Pohjois-Savo - Norra Savolax.....	18 304	31 923	27 180	21 256	20 352	19 317	19 030	19 236	1,1
Pohjois-Karjala - Norra Karelen.....	15 228	25 246	19 066	15 151	15 113	14 433	14 309	13 908	-2,8
Keski-Suomi - Mellersta Finland.....	18 616	32 854	27 342	23 169	21 486	20 932	21 269	20 915	-1,7
Etelä-Pohjanmaa - Södra Österbotten.....	14 253	21 583	16 822	13 249	12 343	12 169	12 076	12 137	0,5
Pohjanmaa - Österbotten.....	7 733	15 122	12 121	10 232	9 144	8 344	8 804	9 082	3,2
Keski-Pohjanmaa - Mellersta Österbotten.....	4 061	7 879	4 280	3 481	3 381	3 468	3 492	3 543	1,5
Pohjois-Pohjanmaa - Norra Österbotten.....	23 418	44 707	32 937	27 770	25 382	24 741	24 946	25 585	2,6
Kainuu - Kajanaland.....	5 852	9 291	8 086	6 179	6 212	5 815	5 511	5 741	4,2
Lappi - Lappland.....	14 548	28 233	24 921	17 922	14 640	13 602	13 754	13 195	-4,1
Ahvenanmaa - Åland.....	547	1 157	710	897	725	720	815	775	-4,9
Koko maa - Hela landet - Whole country	314 009	583 922	454 353	377 376	375 152	371 007	381 851	393 336	3,0

Per 1 000 asukasta

Per 1 000 invånare

Per 1 000 inhabitants

Maakunta Landskap Region	1990	1995	2000	2005	2010	2012	2013	2014	Muutos Förändr. Change 2013-14, %
Uusimaa - Nyland.....	65	127	83	70	77	76	80	84	5,0
Varsinais-Suomi - Egentliga Finland.....	53	93	80	65	60	58	58	58	0,0
Satakunta - Satakunta.....	60	93	81	65	58	53	54	55	1,9
Kanta-Häme - Egentliga Tavastland.....	62	107	80	66	61	62	63	64	1,6
Pirkanmaa - Birkaland.....	58	100	81	71	71	70	72	75	4,2
Päijät-Häme - Päijänne-Tavastland.....	59	118	90	74	69	70	73	74	1,4
Kymenlaakso - Kymmenedalen.....	60	108	86	68	68	74	76	78	2,6
Etelä-Karjala - Södra Karelen.....	53	105	97	77	62	62	60	61	1,7
Etelä-Savo - Södra Savolax.....	59	106	90	73	63	59	58	59	1,7
Pohjois-Savo - Norra Savolax.....	71	123	107	85	82	78	77	77	0,0
Pohjois-Karjala - Norra Karelen.....	86	142	111	90	91	87	86	84	-2,3
Keski-Suomi - Mellersta Finland.....	72	125	103	86	79	76	77	76	-1,3
Etelä-Pohjanmaa - Södra Österbotten.....	71	107	86	68	64	63	62	63	1,6
Pohjanmaa - Österbotten.....	45	87	70	59	51	46	49	50	2,0
Keski-Pohjanmaa - Mellersta Österbotten.....	59	117	65	54	49	51	51	51	0,0
Pohjois-Pohjanmaa - Norra Österbotten.....	68	123	89	72	64	62	62	63	1,6
Kainuu - Kajanaland.....	60	98	90	72	76	72	69	72	4,3
Lappi - Lappland.....	72	140	130	96	80	74	75	73	-2,7
Ahvenanmaa - Åland.....	22	46	28	34	26	25	28	27	-3,6
Koko maa - Hela landet - Whole country	63	114	88	72	70	68	70	72	2,9

Liitetaulukko 4. Toimeentulotukea saaneissa kotitalouksissa asuvat henkilöt iän mukaan 1990–2014

Tabellbilaga 4. Personer i hushåll som fått utkomststöd efter ålder 1990–2014

Appendix Table 4. Persons in households in receipt of social assistance by age 1990–2014

Ikä, Ålder, Age	1990	1995	2000	2005	2010	2012	2013	2014	Muutos
									Förändr. Change 2013-14, %
–17	89 288	155 026	120 860	97 817	95 285	94 869	97 633	100 669	3,1
18–19	7 053	23 556	15 270	14 944	16 857	16 593	17 290	17 285	0,0
20–24	31 319	88 754	60 619	52 432	50 378	50 416	53 143	55 405	4,3
25–29	26 282	62 896	39 334	33 714	36 668	35 465	36 919	38 301	3,7
30–39	45 584	99 536	73 512	51 947	50 045	51 666	54 437	56 841	4,4
40–49	33 875	87 042	71 266	56 573	52 775	49 331	48 519	48 539	0,0
50–59	17 257	36 797	46 933	46 919	45 717	44 262	44 436	45 410	2,2
60–64	6 060	8 160	8 574	8 784	13 613	14 248	14 483	14 720	1,6
65–74	7 576	11 530	10 422	8 246	8 113	8 764	9 440	10 377	9,9
75–	5 574	7 303	6 595	5 974	5 701	5 393	5 551	5 789	4,3
Ei tietoa - Uppgift saknas - No information	44 141	3 322	968	26	-	-	-	-	
Yhteensä - Totalt - Total	314 009	583 922	454 353	377 376	375 152	371 007	381 851	393 336	3,0

(%)

Ikä, Ålder, Age	1990	1995	2000	2005	2010	2012	2013	2014
–17	28,4	26,5	26,6	25,9	25,4	25,6	25,6	25,6
18–19	2,2	4,0	3,4	4,0	4,5	4,5	4,5	4,4
20–24	10,0	15,2	13,3	13,9	13,4	13,6	13,9	14,1
25–29	8,4	10,8	8,7	8,9	9,8	9,6	9,7	9,7
30–39	14,5	17,0	16,2	13,8	13,3	13,9	14,3	14,5
40–49	10,8	14,9	15,7	15,0	14,1	13,3	12,7	12,3
50–59	5,5	6,3	10,3	12,4	12,2	11,9	11,6	11,5
60–64	1,9	1,4	1,9	2,3	3,6	3,8	3,8	3,7
65–74	2,4	2,0	2,3	2,2	2,2	2,4	2,5	2,6
75–	1,8	1,3	1,5	1,6	1,5	1,5	1,5	1,5
Ei tietoa - Uppgift saknas - No information	14,1	0,6	0,2	0,0	-	-	-	-
Yhteensä - Totalt - Total	100	100	100	100	100	100	100	100

 %-osuus ikäryhmästä (31.12.)¹⁾

 % av åldersgrupp (31.12.)¹⁾

 % of age group (31.12.)¹⁾

Ikä, Ålder, Age	1990	1995	2000	2005	2010	2012	2013	2014
–17	7,8	13,3	10,6	8,9	8,8	8,8	9,1	9,4
18–19	5,9	17,7	11,5	12,0	12,4	12,4	13,1	13,5
20–24	9,1	29,1	18,5	15,7	15,4	14,8	15,6	16,2
25–29	7,0	18,1	12,8	10,2	10,6	10,4	10,9	11,3
30–39	5,8	13,0	10,1	7,9	7,7	7,7	7,9	8,1
40–49	4,4	10,4	9,1	7,5	7,3	7,0	7,1	7,2
50–59	3,3	6,3	6,4	5,8	6,0	5,9	5,9	6,1
60–64	2,4	3,4	3,3	2,9	3,4	3,7	3,8	3,9
65–74	1,9	2,7	2,4	1,8	1,6	1,6	1,6	1,7
75–	2,0	2,4	1,9	1,5	1,3	1,2	1,2	1,2
Yhteensä - Totalt - Total	6,3	11,4	8,8	7,2	7,0	6,8	7,0	7,2

1) Tilastokeskus: väestörakenne; Statistikcentralen: befolkningsstruktur; Statistics Finland: population structure

Liitetaulukko 5a. Toimeentulotukea saaneet kotitaloudet kotitaloustyyppin mukaan 1990–2014

Tabellbilaga 5a. Hushåll som erhållit utkomststöd enligt hushållstyp 1990–2014

Appendix Table 5a. Households in receipt of social assistance by type of household 1990–2014

Kotitaloustyyppi Hushållstyp Type of household	1990	1995	2000	2005	2010	2012	2013	2014	Muutos
									Förändr. Change 2013–14, %
Yksinasuvat miehet Ensamboende män <i>Single men</i>	70 780	129 220	106 006	101 103	104 726	105 152	108 088	111 370	3,0
Yksinasuvat naiset Ensamboende kvinnor <i>Single women</i>	44 550	84 214	70 716	66 286	66 600	66 946	69 259	71 781	3,6
Yksinhuoltajamiehet Ensamstående män med barn <i>Single men with children</i>	2 424	3 854	2 986	2 625	2 473	2 583	2 645	2 864	8,3
Yksinhuoltajanaiset Ensamstående kvinnor med barn <i>Single women with children</i>	19 845	30 448	28 991	27 083	25 918	25 812	26 453	27 337	3,3
Avio- /avoparit ilman lapsia Giftn/samboende par utan barn <i>Married/cohabiting couples without children</i>	18 133	40 882	29 991	18 513	18 283	16 490	17 073	17 376	1,8
Avio- /avoparit, joilla lapsia Giftn/samboende par med barn <i>Married/cohabiting couples with children</i>	25 872	50 402	32 996	23 238	22 257	21 743	22 247	22 720	2,1
Yhteensä - Totalt - Total	181 604	339 020	271 686	238 848	240 257	238 726	245 765	253 448	3,1

Liitetaulukko 5b. Toimeentulotukea saaneet kotitaloudet kotitaloustyyppin mukaan 1990-2014, % Suomen kotitalouksista

Tabellbilaga 5b. Hushåll som erhållit utkomststöd enligt hushållstyp 1990-2014, % av hushåll i Finland

Appendix Table 5b. Households in receipt of social assistance by type of household 1990-2014, % of households in Finland

Kotitaloustyyppi Hushållstyp Type of household	1990	1995	2000	2005	2010	2012	2013	2014
Yksinasuvat naiset Ensamboende kvinnor <i>Single women</i>	11,5	9,4	8,7	8,4	8,2	8,4	8,7
Yksinhuoltajamiehet Ensamstående far <i>Single father</i>	28,6	20,4	17,4	15,6	16,1	16,4	17,4
Yksinhuoltajanaiset Ensamstående mor <i>Single mother</i>	31,0	27,9	26,3	25,4	25,3	25,9	26,5
Avio- /avoparit ilman lapsia Giftn/samboende par utan barn <i>Married/cohabiting couples without children</i>	6,1	4,2	2,4	2,3	2,0	2,0	2,1
Avio- /avoparit, joilla lapsia Giftn/samboende par med barn <i>Married/cohabiting couples with children</i>	9,6	6,7	4,9	4,8	4,7	4,9	5,0
Yhteensä - Totalt - Total	12,6	9,8	8,4	8,2	8,0	8,2	8,4

LÄHDE: THL, toimeentulotukitilastoi; Tilastokeskus, Perheet

KÄLLA: THL, register över utkomststödet; Statistikcentral, Familjer

REFERENCE: THL, Statistics on social assistance; Statistics Finland, Families

Liitetaulukko 6a. Toimeentulotukea saaneet lapsiperheet lapsiluvun mukaan 1990–2014

Tabellbilaga 6a. Barnfamiljer som erhållit utkomststöd enligt antal barn 1990–2014

Appendix Table 6a. Families with children in receipt of social assistance by number of children 1990–2014

Lasten lukumäärä Antal barn <i>Number of children</i>	1990	1995	2000	2005	2010	2012	2013	2014	Muutos
									Förändr. Change 2013–14, %
1	23 107	40 805	31 638	26 704	25 233	24 752	25 210	25 890	2,7
2	15 416	27 585	19 956	15 601	14 892	14 789	15 051	15 590	3,6
3	6 444	11 114	8 542	6 622	6 299	6 281	6 611	6 861	3,8
4	2 056	3 479	3 117	2 431	2 445	2 512	2 621	2 684	2,4
5 -	1 118	1 721	1 720	1 588	1 779	1 804	1 852	1 896	2,4
Yhteensä - Totalt - Total	48 141	84 704	64 973	52 946	50 648	50 138	51 345	52 921	3,1

(%)

Lasten lukumäärä Antal barn <i>Number of children</i>	1990	1995	2000	2005	2010	2012	2013	2014	
									1
2	32,0	32,6	30,7	29,5	29,4	29,5	29,3	29,5	
3	13,4	13,1	13,1	12,5	12,4	12,5	12,9	13,0	
4	4,3	4,1	4,8	4,6	4,8	5,0	5,1	5,1	
5 -	2,3	2,0	2,6	3,0	3,5	3,6	3,6	3,6	
Yhteensä - Totalt - Total	100	100	100	100	100	100	100	100	

Liitetaulukko 6b. Toimeentulotukea saaneet yksinhuoltajaperheet 1990–2014

Tabellbilaga 6b. Ensamförsörjarfamiljer som erhållit utkomststöd 1990–2014

Appendix Table 6b. One-parent families in receipt of social assistance 1990–2014

Lasten lukumäärä Antal barn <i>Number of children</i>	1990	1995	2000	2005	2010	2012	2013	2014	Muutos
									Förändr. Change 2013–14, %
1	13 057	20 846	18 700	17 493	16 444	16 387	16 726	17 232	3,0
2	6 530	9 799	9 166	8 375	7 962	7 992	8 101	8 487	4,8
3	2 031	2 869	2 994	2 739	2 730	2 747	2 923	3 094	5,9
4	479	607	825	786	842	864	908	955	5,2
5 -	172	181	292	315	413	405	440	433	-1,6
Yhteensä - Totalt - Total.....	22 269	34 302	31 977	29 708	28 391	28 395	29 098	30 201	3,8

(%)

Lasten lukumäärä Antal barn <i>Number of children</i>	1990	1995	2000	2005	2010	2012	2013	2014	
									1
2	29,3	28,6	28,7	28,2	28,0	28,1	27,8	28,1	
3	9,1	8,4	9,4	9,2	9,6	9,7	10,0	10,2	
4	2,2	1,8	2,6	2,6	3,0	3,0	3,1	3,2	
5 -	0,8	0,5	0,9	1,1	1,5	1,4	1,5	1,4	
Yhteensä - Totalt - Total.....	100	100	100	100	100	100	100	100	

Liitetaulukko 7. Toimeentulotukea saaneet kotitaloudet viitehenkilön sosioekonomisen aseman mukaan 1990–2014

Tabellbilaga 7. Hushåll som erhållit utkomststöd enligt referenspersonens socioekonomiska ställning 1990–2014

Appendix Table 7. Households in receipt of social assistance by reference person's socio-economic group 1990–2014

Sosioekonominen asema Socioekonomisk ställning <i>Socio-economic group</i>	1990	1995	2000	2005	2010	2012	2013	2014	Muutos Förändr. Change 2013–14, %
Yrittäjät - Företagare - Entrepreneurs	3 467	10 515	6 494	3 844	2 906	2 642	2 700	2 709	0,3
Ylemmät toimihenkilöt - Högre funktionärer - <i>Upper white-collar worker</i>	2 560	5 648	3 322	2 134	1 284	1 050	935	890	-4,8
Alemmat toimihenkilöt - Lägre funktionärer - <i>Lower white-collar worker</i>	12 027	20 397	12 992	7 687	5 372	4 716	4 280	4 152	-3,0
Työntekijät - Arbetare - Blue-collar worker	85 908	132 963	101 998	78 479	68 568	63 561	62 640	62 279	-0,6
Eläkeläiset - Pensionärer - Pensioners	18 082	33 884	27 655	25 802	29 196	27 377	27 240	27 645	1,5
Opiskelijat - Studerande - Students	30 206	50 087	35 956	34 094	31 556	31 550	33 622	34 875	3,7
Muut - Övriga - Others	21 192	43 596	46 186	47 359	66 514	75 616	80 149	84 458	5,4
Ei tietoa - Uppgift saknas - No information	8 162	41 930	37 083	39 449	34 861	32 214	34 199	36 440	6,6
Yhteensä - Totalt - Total	181 604	339 020	271 686	238 848	240 257	238 726	245 765	253 448	3,1

(%)

Sosioekonominen asema Socioekonomisk ställning <i>Socio-economic group</i>	1990	1995	2000	2005	2010	2012	2013	2014
Yrittäjät - Företagare - Entrepreneurs	1,9	3,1	2,4	1,6	1,2	1,1	1,1	1,1
Ylemmät toimihenkilöt - Högre funktionärer - <i>Upper white-collar worker</i>	1,4	1,7	1,2	0,9	0,5	0,4	0,4	0,4
Alemmat toimihenkilöt - Lägre funktionärer - <i>Lower white-collar worker</i>	6,6	6,0	4,8	3,2	2,2	2,0	1,7	1,6
Työntekijät - Arbetare - Blue-collar worker	47,3	39,2	37,5	32,9	28,5	26,6	25,5	24,6
Eläkeläiset - Pensionärer - Pensioners	10,0	10,0	10,2	10,8	12,2	11,5	11,1	10,9
Opiskelijat - Studerande - Students	16,6	14,8	13,2	14,3	13,1	13,2	13,7	13,8
Muut - Övriga - Others	11,7	12,9	17,0	19,8	27,7	31,7	32,6	33,3
Ei tietoa - Uppgift saknas - No information	4,5	12,4	13,6	16,5	14,5	13,5	13,9	14,4
Yhteensä - Totalt - Total	100	100	100	100	100	100	100	100

Liitetaulukko 8a. Kotitaloudet varsinaisen toimeentulotuen keston mukaan 1990–2014

Tabellbilaga 8a. Hushåll enligt egentliga utkomststödets varaktighet 1990–2014

Appendix Table 8a. Households according to duration of primary social assistance 1990–2014

Kesto, kuukausia Varaktighet, månader Duration in months	1990 ¹⁾	1995	2000	2005	2010	2012	2013	2014	Muutos Förändr. Change 2013–14%
1	57 343	78 089	55 231	46 475	43 634	43 034	42 807	44 106	3,0
2	31 493	50 109	36 433	31 003	28 373	27 655	28 278	28 510	0,8
3	19 474	35 784	26 160	22 555	20 363	20 185	20 550	21 037	2,4
4–6	32 301	62 255	49 602	44 373	41 299	41 510	42 158	43 210	2,5
7–9	18 081	43 112	36 590	34 095	34 587	34 740	35 757	37 172	4,0
10–12	21 182	67 798	65 812	56 685	67 000	65 866	69 656	71 536	2,7
Yhteensä - Totalt - Total	179 874	337 147	269 828	235 186	235 256	232 990	239 206	245 571	2,7

(%)

Kesto, kuukausia Varaktighet, månader Duration in months	1990 ¹⁾	1995	2000	2005	2010	2012	2013	2014
1	31,9	23,2	20,5	19,8	18,5	18,5	17,9	18,0
2	17,5	14,9	13,5	13,2	12,1	11,9	11,8	11,6
3	10,8	10,6	9,7	9,6	8,7	8,7	8,6	8,6
4–6	18,0	18,5	18,4	18,9	17,6	17,8	17,6	17,6
7–9	10,1	12,8	13,6	14,5	14,7	14,9	14,9	15,1
10–12	11,8	20,1	24,4	24,1	28,5	28,3	29,1	29,1
Yhteensä - Totalt - Total	100	100	100	100	100	100	100	100

1 = Epätäydelliset tiedot Helsingistä - Bristfällig information från Helsingfors - Partial data from Helsinki

Liitetaulukko 8b. Varsinaisen toimeentulotuen menot (1000 €) toimeentulotuen keston mukaan 1990–2014

Tabellbilaga 8b. Utgifter för det egentliga utkomststödet (1000 €) enligt utkomststödet varaktighet 1990–2014

Appendix Table 8b. Expenditure on primary social assistance (€ 1000) according to duration of assistance 1990–2014

Kesto, kuukausia Varaktighet, månader Duration in months	Käypään hintaan - Gångse pris - Current price								Muutos
	1990 ¹⁾	1995	2000	2005	2010	2012	2013	2014	Förändr. Change 2013–14 %
1	12 009	21 278	16 814	16 656	20 038	21 310	21 850	22 491	2,9
2	12 527	26 973	20 960	20 918	24 541	25 831	26 912	27 210	1,1
3	11 820	29 525	22 512	22 468	26 093	28 274	29 135	29 675	1,9
4–6	31 293	76 200	64 770	67 586	82 598	91 042	94 076	95 259	1,3
7–9	29 730	84 192	76 155	83 531	113 772	126 406	131 851	134 868	2,3
10–12	55 267	201 107	216 868	209 599	345 977	379 663	407 880	410 143	0,6
Yhteensä - Totalt - Total	152 646	439 275	418 079	420 758	613 019	672 525	711 704	719 645	1,1

Kesto, kuukausia Varaktighet, månader Duration in months	2014 hintaan - 2014 pris - 2014 price								Muutos
	1990 ¹⁾	1995	2000	2005	2010	2012	2013	2014	Förändr. Change 2013–14 %
1	18 376	29 231	21 393	19 955	21 856	21 848	22 076	22 491	1,9
2	19 169	37 054	26 669	25 061	26 767	26 483	27 191	27 210	0,1
3	18 088	40 561	28 644	26 917	28 459	28 989	29 437	29 675	0,8
4–6	47 886	104 681	82 412	80 970	90 090	93 342	95 052	95 259	0,2
7–9	45 495	115 660	96 898	100 073	124 091	129 599	133 219	134 868	1,2
10–12	84 572	276 274	275 937	251 106	377 359	389 255	412 111	410 143	-0,5
Yhteensä - Totalt - Total	233 585	603 462	531 952	504 082	668 622	689 515	719 087	719 645	0,1

(%)
Kesto, kuukausia
Varaktighet, månader
Duration in months

Kesto, kuukausia Varaktighet, månader Duration in months	2014 hintaan - 2014 pris - 2014 price							
	1990 ¹⁾	1995	2000	2005	2010	2012	2013	2014
1	7,9	4,8	4,0	4,0	3,3	3,2	3,1	3,1
2	8,2	6,1	5,0	5,0	4,0	3,8	3,8	3,8
3	7,7	6,7	5,4	5,3	4,3	4,2	4,1	4,1
4–6	20,5	17,3	15,5	16,1	13,5	13,5	13,2	13,2
7–9	19,5	19,2	18,2	19,9	18,6	18,8	18,5	18,7
10–12	36,2	45,8	51,9	49,8	56,4	56,5	57,3	57,0
Yhteensä - Totalt - Total	100	100	100	100	100	100	100	100

1) = Epätäydelliset tiedot Helsingistä - Bristfällig information från Helsingfors - Partial data from Helsinki

Liitetaulukko 9a. Toimeentulotuen kokonaismenot maakunnittain 1990–2014

Tabellbilaga 9a. Totala utgifter för utkomststöd enligt landskap 1990–2014

Appendix Table 9a. Total expenditure on social assistance by region 1990–2014

Maakunta Landskap Region	Kokonaismenot, 1 000 € (käypään hintaan) Totala utgifter, 1 000 € (gångse pris) Total expenditure, 1 000 € (current price)								Muutos Förändr. Change 2013-14%
	1990 ¹⁾	1995	2000	2005	2010	2012	2013	2014	
Uusimaa - Nyland.....	69 444	170 025	144 637	152 840	243 616	286 550	312 243	325 884	4,4
Varsinais-Suomi - Egentliga Finland.....	14 990	30 712	34 170	36 108	44 324	45 879	46 900	45 937	-2,1
Satakunta - Satakunta.....	7 597	14 424	15 374	14 107	17 262	17 190	17 337	17 427	0,5
Kanta-Häme - Egentliga Tavastland.....	5 760	12 283	11 442	11 908	16 288	17 671	18 440	19 104	3,6
Pirkanmaa - Birkaland.....	15 118	30 135	32 440	36 016	55 237	60 565	64 068	67 666	5,6
Päijät-Häme - Päijänne-Tavastland.....	8 648	19 122	17 696	16 750	24 336	26 373	28 090	28 223	0,5
Kymenlaakso - Kymmenedalen.....	6 782	15 681	13 816	13 328	19 166	23 170	23 885	24 088	0,8
Etelä-Karjala - Södra Karelen.....	3 112	10 718	13 259	11 576	14 065	13 735	13 579	13 365	-1,6
Etelä-Savo - Södra Savolax.....	5 000	11 221	10 731	10 374	13 150	13 651	13 450	13 162	-2,1
Pohjois-Savo - Norra Savolax**(korj 2013)....	10 571	21 475	22 227	23 040	32 571	36 834	34 482	32 229	-6,5
Pohjois-Karjala - Norra Karelen.....	8 269	16 322	15 261	14 861	24 454	27 116	26 862	22 354	-16,8
Keski-Suomi - Mellersta Finland.....	10 225	22 000	22 696	22 769	30 395	32 807	33 915	32 408	-4,4
Etelä-Pohjanmaa - Södra Österbotten.....	6 591	12 403	11 824	11 264	16 255	17 679	17 908	18 059	0,8
Pohjanmaa - Österbotten.....	3 639	10 701	10 244	11 209	14 166	13 281	14 241	15 081	5,9
Keski-Pohjanmaa - Mellersta Österbotten.....	2 016	4 874	2 782	2 406	3 482	3 948	4 089	4 213	3
Pohjois-Pohjanmaa - Norra Österbotten.....	9 975	26 138	24 047	27 002	32 519	35 324	35 139	35 180	0,1
Kainuu - Kajanaland.....	2 812	5 350	5 433	5 219	8 212	8 220	7 880	8 005	1,6
Lappi - Lappland.....	6 804	18 260	19 178	17 200	21 159	22 071	22 298	20 899	-6,3
Ahvenanmaa - Åland.....	353	297	543	1 188	1 023	1 261	1 435	1 517	5,7
Koko maa - Hela landet -									
Whole country	197 706	452 142	427 796	439 163	631 680	703 324	736 241	744 800	1,2

1 = Tilastovuoden aluejaolla (1990 Itä-Uusimaa laskettu osaksi Uuttamaata), Områdesindelningen enligt statistisk år (1990 Östra Nyland inkluderats till Landskapet Nyland); Regional divisions as in the statistical year (1990 East Uusimaa is included in the Uusimaa Region)

LÄHDE: Tilastokeskus, kuntien taloustilastoaineisto; THL, toimeentulotuen menotilasto

KÄLLA: Statistikcentral, material om kommunernas ekonomistatistik; THL, utgifter för utkomststöd

REFERENCE: Statistics Finland, Material on economic statistics of municipalities; THL, expenditure on social assistance

Liitetaulukko 9b. Toimeentulotuen kokonaismenot maakunnittain 1990–2014

Tabellbilaga 9b. Totala utgifter för utkomststödet enligt landskap 1990–2014

Appendix Table 9b. Total expenditure on social assistance by region 1990–2014

Maakunta Landskap Region	Kokonaismenot, 1 000 € (2014 hintaan) Totala utgifter, 1 000 € (2014 pris) Total expenditure, 1 000 € (2014 price)								Muutos Förändr. Change
	1990 ¹⁾	1995	2000	2005	2010	2012	2013	2014	2013-14%
Uusimaa - Nyland.....	106 266	233 575	184 032	183 107	265 713	293 789	315 482	325 884	3,3
Varsinais-Suomi - Egentliga Finland.....	22 938	42 191	43 477	43 258	48 344	47 038	47 386	45 937	-3,1
Satakunta - Satakunta.....	11 625	19 815	19 561	16 867	18 769	17 540	17 517	17 427	-0,5
Kanta-Häme - Egentliga Tavastland.....	8 814	16 874	14 558	14 266	17 766	18 117	18 631	19 104	2,5
Pirkanmaa - Birkaland.....	23 134	41 398	41 276	43 181	60 307	62 180	64 733	67 666	4,5
Päijät-Häme - Päijänne-Tavastland.....	13 234	26 269	22 516	20 067	26 543	27 040	28 381	28 223	-0,6
Kymenlaakso - Kymmenedalen.....	10 378	21 542	17 579	15 968	20 904	23 755	24 133	24 088	-0,2
Etelä-Karjala - Södra Karelen.....	4 762	14 724	16 870	13 840	15 316	14 064	13 719	13 365	-2,6
Etelä-Savo - Södra Savolax.** (korj 2013).....	7 651	15 415	13 654	12 456	14 367	14 014	13 590	13 162	-3,1
Pohjois-Savo - Norra Savolax.....	16 176	29 502	28 281	27 602	35 525	37 765	34 840	32 229	-7,5
Pohjois-Karjala - Norra Karelen.....	12 654	22 423	19 418	17 804	26 672	27 801	27 141	22 354	-17,6
Keski-Suomi - Mellersta Finland.....	15 647	30 223	28 878	27 278	33 152	33 636	34 267	32 408	-5,4
Etelä-Pohjanmaa - Södra Östergötland.....	10 086	17 039	15 045	13 494	17 730	18 126	18 094	18 059	-0,2
Pohjanmaa - Östergötland.....	5 569	14 701	13 034	13 429	15 451	13 616	14 388	15 081	4,8
Keski-Pohjanmaa - Mellersta Östergötland.....	3 085	6 696	3 540	2 882	3 798	4 047	4 132	4 213	2
Pohjois-Pohjanmaa - Norra Östergötland.....	15 264	35 907	30 597	32 349	35 468	36 217	35 504	35 180	-0,9
Kainuu - Kajanaland.....	4 303	7 350	6 913	6 252	8 957	8 428	7 962	8 005	0,5
Lappi - Lappland.....	10 412	25 085	24 402	20 606	23 079	22 629	22 530	20 899	-7,2
Ahvenanmaa - Åland.....	540	408	691	1 424	1 116	1 293	1 450	1 517	4,6
Koko maa - Hela landet - Whole country	302 538	621 137	544 315	526 131	688 977	721 093	743 878	744 800	0,1

1 = Tilastovuoden aluejaolla (1990 Itä-Uusimaa laskettu osaksi Uuttamaata), Områdesindelningen enligt statistisk år (1990 Östra Nyland inkluderats till Landskapet Nyland); Regional divisions as in the statistical year (1990 East Uusimaa is included in the Uusimaa Region)

LÄHDE: Tilastokeskus, kuntien talustilastoaineisto; THL, toimeentulotuen menotilasto

KÄLLA: Statistikcentral, material om kommunernas ekonomistatistik; THL, utgifter för utkomststöd

REFERENCE: Statistics Finland, Material on economic statistics of municipalities; THL, expenditure on social assistance

Liitetaulukko 10a. Toimeentulotukea saaneiden kotitalouksien lukumäärä toimeentulotuen muodon mukaan 1990–2014

Tabellbilaga 10a. Antal av hushåll enligt utkomststödets form 1990–2014

Appendix Table 10a. Amount of households according to format of assistance 1990–2014

Toimeentulotuen muoto Utkomststödets form Format of assistance									Muutos Förändr. Change
	1990 ¹⁾	1995	2000	2005	2010	2012	2013	2014	2013–14, %
Varsinainen toimeentulotuki – Egentliga utkomststöd – <i>Primary social assistance</i> ²⁾	155 028	334 415	269 494	234 483	235 256	232 990	239 206	245 571	2,7
- perustoimeentulotuki - grundläggande utkomststöd - <i>basic social assistance</i>	224 544	222 013	228 290	233 639	2,3
- täydentävä toimeentulotuki - kompletterande utkomststöd - supplementary social assistance	92 239	94 888	98 745	102 342	3,6
Ehkäisevä toimeentulotuki - Förebyggande utkomststöd - Preventive social assistance	5 502	8 919	10 442	17 995	22 595	23 538	24 379	25 589	5,0
Kuntouttava työtoiminta - Arbetsverksamhet i rehabiliteringssyfte - Rehabilitative work programmes	3 390	8 934	11 159	11 857	13 386	12,9
- toimintaraha - sysselsättningspenning - premium grant	1 539	4 305	4 808	2 358	963	-59,2
- matkakustannukset - rese-ersättning - travel allowance	2 489	6 352	9 001	10 769	12 796	18,8
Yhteensä - Totalt - Total	181 604	339 020	271 686	238 848	240 257	238 726	245 765	253 448	3,1

1 = Epätäydelliset tiedot Helsingistä; Bristfällig information från Helsingfors; Partial data from Helsinki

2 = Tiedot sisältävät myös Ahvenanmaan tiedot, joita ei jaeta perus- ja täydentävään toimeentulotukeen; inkluderar data från Åland, som inte avdelats till grundläggande och kompletterande utkomststöd; Includes also data from Ahvenanmaa, that is not divided to basic and supplementary social assistance

Liitetaulukko 10b. Toimeentulotuen menot (1000 €) toimeentulotuen muodon mukaan 1990–2014

Tabellbilaga 10b. Utgifter för utkomststödet (1000 €) enligt utkomststödets form 1990–2014

Appendix Table 10b. Amount of social assistance (1000 €) according to format of assistance 1990–2014

Toimeentulotuen muoto Utkomststödets form Format of assistance	2014 hintaan - 2014 prisnivå - 2014 prices								Muutos Förändr. Change
	1990 ¹⁾	1995	2000	2005	2010	2012	2013	2014	2013–14, %
Varsinainen toimeentulotuki - Egentliga utkomststöd - <i>Primary social assistance</i> ²⁾	233 585	603 462	531 952	504 082	668 622	689 515	719 087	719 645	0,1
- perustoimeentulotuki - grundläggande utkomststöd - <i>basic social assistance</i>					616 406	633 692	661 078	661 606	0,1
- täydentävä toimeentulotuki - kompletterande utkomststöd - supplementary social assistance					51 229	54 716	56 821	56 912	0,2
Ehkäisevä toimeentulotuki - Förebyggande utkomststöd - Preventive social assistance	2 996	4 508	5 819	9 521	14 179	15 112	15 947	16 059	0,7
Kuntouttava työtoiminta - Arbetsverksamhet i rehabiliteringssyfte - Rehabilitative work programmes				1 423	3 987	4 847	3 754	4 101	9,2
- toimintaraha - sysselsättningspenning - premium grant				680	2 016	2 031	559	276	-50,6
- matkakustannukset - rese-ersättning - travel allowance				743	1 971	2 816	3 195	3 826	19,7
Yhteensä - Totalt - Total	236 581	607 969	537 772	515 026	686 789	709 475	738 788	739 806	0,1

1 = Epätäydelliset tiedot Helsingistä; Bristfällig information från Helsingfors; Partial data from Helsinki

2 = Tiedot sisältävät myös Ahvenanmaan tiedot, joita ei jaeta perus- ja täydentävään toimeentulotukeen; inkluderar data från Åland, som inte avdelats till grundläggande och kompletterande utkomststöd; Includes also data from Ahvenanmaa, that is not divided to basic and supplementary social assistance

Liitetaulukko 11a. Varsinaisen toimeentulotuen suuruus vuodessa kotitaloutta kohti alueittain 1990–2014

Tabellbilaga 11a. Egentliga utkomststödets årliga belopp per hushåll enligt region 1990–2014

Appendix Table 11a. Annual amount of primary social assistance per household by region 1990–2014

	2014 hintaan, €/kotitalous - 2014 pris, €/hushåll - 2014 prices, €/household							
	1990 ¹⁾	1995	2000	2005	2010	2012	2013	2014
Koko maa - Hela landet -								
Whole country	1 507	1 805	1 974	2 150	2 842	2 959	3 006	2 930
Kuntaryhmä - Kommungrupp -								
Type of municipality								
Kaupunkimaiset kunnat - Urbana kommuner - Urban municipalities	1 660 ¹⁾	1 950	2 124	2 287	2 988	3 098	3 165	3 091
Taajaan asutut kunnat - Tätortskommuner - Semi urban municipalities	1 255	1 485	1 690	1 865	2 542	2 659	2 633	2 508
Maaseutumaiset kunnat - Landsbygds- kommuner - Rural municipalities	1 109	1 325	1 488	1 645	2 188	2 297	2 234	2 150
Aluehallintovirastot - Regionförvaltningsverken								
- Regional State Administrative Agencies								
Etelä-Suomi - Södra Finland - Southern Finland	1 766 ¹⁾	2 121	2 326	2 454	3 268	3 403	3 508	3 442
Lounais-Suomi - Sydvästra Finland - Southwestern Finland	1 568	1 737	1 940	2 114	2 538	2 574	2 583	2 494
Itä-Suomi - Östra Finland - Eastern Finland	1 384	1 517	1 633	1 853	2 606	2 754	2 692	2 432
Länsi- ja Sisä-Suomi - Västra och Inre Finland - Western and Inland Finland	1 447	1 588	1 775	1 962	2 555	2 624	2 622	2 594
Pohjois-Suomi - Norra Finland - Northern Finland	1 161	1 469	1 618	1 837	2 297	2 362	2 295	2 225
Lappi - Lappland - Lapland	1 196	1 538	1 691	1 832	2 408	2 489	2 524	2 408
Ahvenanmaan valtionvirasto - Statens Ämbetsverk på Åland - State Department of Åland	1 123	1 490	1 368	2 192	2 142	2 484	2 549	2 452
Maakunta - Landskap - Region								
Uusimaa - Nyland.....	2 023 ¹⁾	2 310	2 574	2 669	3 569	3 712	3 837	3 745
Varsinais-Suomi - Egentliga Finland.....	1 675	1 882	2 074	2 276	2 707	2 736	2 742	2 642
Satakunta - Satakunta.....	1 392	1 468	1 688	1 794	2 193	2 223	2 235	2 176
Kanta-Häme - Egentliga Tavastland.....	1 522	1 625	1 842	2 091	2 497	2 518	2 513	2 539
Pirkanmaa - Birkaland.....	1 592	1 599	1 872	2 026	2 644	2 729	2 731	2 719
Päijät-Häme - Päijänne-Tavastland.....	1 939	1 959	2 077	2 125	2 792	2 776	2 866	2 821
Kymenlaakso - Kymmenedalen.....	1 400	1 648	1 671	1 870	2 472	2 653	2 645	2 573
Etelä-Karjala - Södra Karelen.....	1 078	1 629	1 903	1 976	2 255	2 510	2 497	2 473
Etelä-Savo - Södra Savolax.....	1 198	1 448	1 473	1 649	2 227	2 355	2 340	2 218
Pohjois-Savo - Norra Savolax.....	1 466	1 547	1 694	1 972	2 766	2 879	2 743	2 569
Pohjois-Karjala - Norra Karelen.....	1 417	1 530	1 674	1 843	2 639	2 835	2 839	2 381
Keski-Suomi - Mellersta Finland.....	1 381	1 586	1 737	1 874	2 449	2 531	2 523	2 450
Etelä-Pohjanmaa - Södra Österbotten.....	1 376	1 453	1 654	1 826	2 415	2 538	2 508	2 453
Pohjanmaa - Österbotten.....	1 301	1 760	1 870	2 278	2 896	2 826	2 811	2 832
Keski-Pohjanmaa - Mellersta Österbotten.....	1 346	1 552	1 360	1 502	1 848	1 890	1 938	1 933
Pohjois-Pohjanmaa - Norra Österbotten.....	1 158	1 496	1 665	1 900	2 305	2 391	2 313	2 261
Kainuu - Kajanaland.....	1 170	1 348	1 433	1 570	2 264	2 246	2 220	2 076
Lappi - Lappland.....	1 196	1 538	1 691	1 832	2 408	2 489	2 524	2 408
Ahvenanmaa - Åland.....	1 123	1 490	1 368	2 192	2 142	2 484	2 549	2 452

1) = Epätäydelliset tiedot Helsingistä, Bristfällig information från Helsingfors, Partial data from Helsinki

Liitetaulukko 11b. Varsinaisen toimeentulotuen suuruus kotitaloutta kohti kuukausittain ja alueittain 1990–2014

Tabellbilaga 11b. Egentliga utkomststödets månadsbelopp per hushåll enligt region 1990–2014

Appendix Table 11b. Monthly amount of primary social assistance per household by region 1990–2014

	2014 hintaan, €/kk - 2014 pris, €/månad - 2014 price, €/month							
	1990 ¹⁾	1995	2000	2005	2010	2012	2013	2014
Koko maa - Hela landet -	368	364	362	395	475	490	492	481
<i>Whole country</i>								
Kuntaryhmä - Kommungrupp -								
<i>Type of municipality</i>								
Kaupunkimaiset kunnat - Urbana								
<i>kommuner - Urban municipalities</i>	390 ¹⁾	378	376	407	488	501	505	494
Taajaan asutut kunnat - Tätortskommuner								
<i>- Semi urban municipalities</i>	330	328	329	364	444	458	455	444
Maaseutumaiset kunnat - Landsbygds-								
<i>kommuner - Rural municipalities</i>	315	322	320	358	424	444	436	425
Aluehallintovirastot - Regionförvaltningsverken								
<i>- Regional State Administrative Agencies</i>								
Etelä-Suomi - Södra Finland -								
<i>Southern Finland</i>	414 ¹⁾	392	398	418	516	531	538	528
Lounais-Suomi - Sydvästra Finland -								
<i>Southwestern Finland</i>	349	356	353	391	450	452	451	439
Itä-Suomi - Östra Finland - Eastern Finland								
<i>Finland - Eastern Finland</i>	351	333	322	357	440	456	444	422
Länsi- ja Sisä-Suomi - Västra och Inre								
<i>Finland - Western and Inland Finland</i>	356	332	330	375	446	461	461	450
Pohjois-Suomi - Norra Finland -								
<i>Northern Finland</i>	329	355	345	403	437	448	436	429
Lappi - Lappland - Lapland	344	370	368	383	432	449	462	456
Ahvenanmaan valtionvirasto - Statens								
<i>Ämbetsverk på Åland -</i>								
<i>State Department of Åland</i>	352	354	344	502	479	540	569	551
Maakunta - Landskap - Region								
Uusimaa - Nyland.....	493 ¹⁾	418	431	442	554	569	576	562
Varsinais-Suomi - Egentliga Finland.....	384	378	372	409	470	471	467	450
Satakunta - Satakunta.....	292	315	318	355	410	413	415	416
Kanta-Häme - Egentliga Tavastland.....	379	348	355	401	439	441	445	434
Pirkanmaa - Birkaland.....	363	314	328	384	461	482	482	469
Päijät-Häme - Päijänne-Tavastland.....	334	328	334	376	442	448	451	447
Kymenlaakso - Kymmenedalen.....	347	342	320	351	422	434	434	433
Etelä-Karjala - Södra Karelen.....	284	349	346	360	378	411	419	421
Etelä-Savo - Södra Savolax.....	309	321	308	339	395	423	406	400
Pohjois-Savo - Norra Savolax.....	352	330	335	382	465	475	465	451
Pohjois-Karjala - Norra Karelen.....	380	345	316	336	437	453	441	397
Keski-Suomi - Mellersta Finland.....	348	320	321	359	420	431	429	414
Etelä-Pohjanmaa - Södra Österbotten.....	357	350	339	367	443	464	451	449
Pohjanmaa - Österbotten.....	353	389	355	412	474	472	482	477
Keski-Pohjanmaa - Mellersta Österbotten.....	350	339	306	327	388	396	409	399
Pohjois-Pohjanmaa - Norra Österbotten.....	319	358	351	419	442	452	441	437
Kainuu - Kajanaland.....	367	340	319	336	415	429	415	398
Lappi - Lappland.....	344	370	368	383	432	449	462	456
Ahvenanmaa - Åland.....	352	354	344	502	479	540	569	551

1) = Epätäydelliset tiedot Helsingistä, Bristfällig information från Helsingfors, Partial data from Helsinki

Liitetaulukko 12a. Ehkäisevän toimeentulotuen suuruus vuodessa kotitaloutta kohti alueittain 1990–2014

Tabellbilaga 12a. Förebyggande utkomststödets årliga belopp per hushåll enligt region 1990–2014

Appendix Table 12a. Annual amount of preventive social assistance per household by region 1990–2014

	2014 hintaan, €/kotitalous - 2014 pris, €/hushåll - 2014 price, €/household							
	1990 ¹⁾	1995	2000	2005	2010	2012	2013	2014
Koko maa - Hela landet -								
Whole country	544	505	557	529	628	642	654	628
Kuntaryhmä - Kommungrupp -								
Type of municipality								
Kaupunkimaiset kunnat - Urbana kommuner - Urban municipalities	594 ¹⁾	535	620	565	657	687	690	662
Taajaan asutut kunnat - Tätortskommuner - Semi urban municipalities	477	494	429	461	533	528	563	511
Maaseutumaiset kunnat - Landsbygds- kommuner - Rural municipalities	453	393	393	431	525	455	481	476
Aluehallintovirastot - Regionförvaltningsverken -								
Regional State Administrative Agencies								
Etelä-Suomi - Södra Finland - Southern Finland	655 ¹⁾	575	644	607	743	781	789	751
Lounais-Suomi - Sydvästra Finland - Southwestern Finland	417	423	345	442	482	450	477	483
Itä-Suomi - Östra Finland - Eastern Finland	512	407	407	427	511	499	493	454
Länsi- ja Sisä-Suomi - Västra och Inre Finland - Western and Inland Finland	473	442	470	503	585	594	601	564
Pohjois-Suomi - Norra Finland - Northern Finland	543	445	450	605	541	503	470	534
Lappi - Lapland - Lapland	499	481	434	517	527	548	614	588
Ahvenanmaan valtionvirasto - Statens Ämbetsverk på Åland - State Department of Åland	453	451	361	668	674	447	431	362
Maakunta - Landskap - Region								
Uusimaa - Nyland.....	811 ¹⁾	605	685	643	797	854	852	791
Varsinais-Suomi - Egentliga Finland.....	406	377	359	487	528	484	518	538
Satakunta - Satakunta.....	428	524	320	307	321	337	359	344
Kanta-Häme - Egentliga Tavastland.....	443	380	399	605	605	604	571	724
Pirkanmaa - Birkaland.....	440	460	402	537	547	581	555	547
Päijät-Häme - Päijänne-Tavastland.....	548	802	332	525	561	480	546	506
Kymenlaakso - Kymmenedalen.....	410	423	415	457	516	652	661	660
Etelä-Karjala - Södra Karelen.....	521	292	491	539	420	678	733	567
Etelä-Savo - Södra Savolax.....	468	400	421	447	614	472	540	507
Pohjois-Savo - Norra Savolax.....	570	393	442	456	463	445	451	406
Pohjois-Karjala - Norra Karelen.....	501	416	379	390	502	640	552	529
Keski-Suomi - Mellersta Finland.....	435	350	433	426	654	687	766	651
Etelä-Pohjanmaa - Södra Österbotten.....	550	493	399	461	437	503	465	463
Pohjanmaa - Österbotten.....	471	607	989	603	752	541	557	603
Keski-Pohjanmaa - Mellersta Österbotten.....	697	309	548	474	545	419	393	395
Pohjois-Pohjanmaa - Norra Österbotten.....	510	479	472	605	505	470	458	517
Kainuu - Kajanaland.....	612	365	375	602	601	556	495	569
Lappi - Lapland.....	499	481	434	517	527	548	614	588
Ahvenanmaa - Åland.....	453	451	361	668	674	447	431	362

1) = Epätäydelliset tiedot Helsingistä, Bristfällig information från Helsingfors, Partial data from Helsinki

Liitetaulukko 12b. Kuntouttavan työtoiminnan suuruus vuodessa maakunnittain 2005–2014

Tabellbilaga 12b. Stöds årliga belopp för deltagande i arbetsverksamhet i rehabiliteringsyfte enligt region 2005–2014

Appendix Table 12b. Annual amount of assistance paid to persons participating in the rehabilitative work programme by region 2005–2014

2014 hintaan, €/kotitalous - 2014 pris, €/hushåll - 2014 price, €/household

	2005	2010	2012	2013	2014
Koko maa - Hela landet -					
Whole country	420	446	434	317	306
Kuntaryhmä - Kommungrupp -					
Type of municipality					
<i>Kaupunkimaiset kunnat - Urbana</i>					
kommuner - Urban municipalities	403	426	409	288	279
<i>Taajaan asutut kunnat - Tätortskommuner</i>					
- Semi urban municipalities	469	471	489	372	362
<i>Maaseutumaiset kunnat - Landsbygds-</i>					
kommuner - Rural municipalities	498	531	517	421	412
Aluehallintovirastot - Regionförvaltningsverken -					
Regional State Administrative Agencies					
Etelä-Suomi - Södra Finland -					
Southern Finland	402	455	436	288	274
Lounais-Suomi - Sydvästra Finland -					
Southwestern Finland	378	454	424	311	285
Itä-Suomi - Östra Finland - Eastern Finland					
555	388	380	298	310	
Länsi- ja Sisä-Suomi - Västra och Inre					
Finland - Western and Inland Finland	393	409	439	345	331
Pohjois-Suomi - Norra Finland -					
Northern Finland	483	461	465	377	381
Lappi - Lappland - Lapland					
374	599	533	411	415	
Ahvenanmaan valtionvirasto - Statens					
Ämbetsverk på Åland -					
State Department of Åland	-	-	-	-	-
Maakunta - Landskap - Region					
Uusimaa - Nyland.....	370	450	461	292	275
Varsinais-Suomi - Egentliga Finland.....	405	460	438	311	294
Satakunta - Satakunta.....	283	432	387	311	267
Kanta-Häme - Egentliga Tavastland.....	361	589	372	267	286
Pirkanmaa - Birkaland.....	395	406	440	333	317
Päijät-Häme - Päijänne-Tavastland.....	437	410	393	305	305
Kymenlaakso - Kymmenedalen.....	420	420	356	293	270
Etelä-Karjala - Södra Karelen.....	523	467	465	254	229
Etelä-Savo - Södra Savolax.....	694	362	378	288	303
Pohjois-Savo - Norra Savolax.....	519	491	409	302	311
Pohjois-Karjala - Norra Karelen.....	374	280	349	303	322
Keski-Suomi - Mellersta Finland.....	338	390	431	324	344
Etelä-Pohjanmaa - Södra Österbotten.....	392	436	422	377	355
Pohjanmaa - Österbotten.....	455	277	341	312	240
Keski-Pohjanmaa - Mellersta Österbotten...	480	662	619	600	540
Pohjois-Pohjanmaa - Norra Österbotten.....	500	438	441	368	378
Kainuu - Kajanaland.....	326	535	571	439	408
Lappi - Lappland.....	374	599	533	411	415
Ahvenanmaa - Åland.....	-	-	-	-	-

Liitetaulukko 13a. Toimeentulotukea saaneissa uusissa kotitalouksissa asuvat henkilöt iän mukaan 1990–2014

Tabellbilaga 13a. Personer i nya hushåll som fått utkomststöd efter ålder 1990–2014

Appendix Table 13a. Persons in new households in receipt of social assistance by age 1990–2014

Ikä, vuotta Ålder, år Age, year	1990	1995	2000	2005	2010	2012	2013	2014	Muutos Förändr. Change
									2013-14, %
-17	39 520	45 425	29 806	24 375	23 757	25 312	26 104	26 022	-0,3
18–19	5 112	15 109	9 517	8 954	10 170	10 133	10 719	10 403	-2,9
20–24	15 869	31 715	17 923	14 335	13 752	13 398	14 922	14 916	0,0
25–29	11 972	17 599	9 798	8 727	9 326	9 243	10 046	10 083	0,4
30–39	18 422	27 881	17 234	12 269	12 109	12 908	14 048	14 371	2,3
40–49	12 448	22 818	15 258	12 564	11 527	11 256	11 135	11 420	2,6
50–59	6 585	10 869	10 503	10 395	10 273	9 581	9 966	10 633	6,7
60–64	2 935	3 225	2 528	2 504	3 633	3 641	3 747	3 723	-0,6
65–74	4 185	5 544	4 140	3 177	3 265	3 696	4 024	4 466	11,0
75–	3 286	3 925	2 939	2 655	2 591	2 578	2 795	2 928	4,8
Ei tietoa - Uppgift saknas - No information.....	21 385	1 590	540	12	-	-	-	-	
Yhteensä - Totalt - Total.....	141 719	185 700	120 186	99 967	100 403	101 746	107 506	108 965	1,4
Kotitalouksia, Hushåll, Households	81 578	113 981	75 486	65 974	67 388	67 279	71 609	73 164	2,2
(%)									
Ikä, Ålder, Age	1990	1995	2000	2005	2010	2012	2013	2014	
-17	27,9	24,5	24,8	24,4	23,7	24,9	24,3	23,9	
18–19	3,6	8,1	7,9	9,0	10,1	10,0	10,0	9,5	
20–24	11,2	17,1	14,9	14,3	13,7	13,2	13,9	13,7	
25–29	8,4	9,5	8,2	8,7	9,3	9,1	9,3	9,3	
30–39	13,0	15,0	14,3	12,3	12,1	12,7	13,1	13,2	
40–49	8,8	12,3	12,7	12,6	11,5	11,1	10,4	10,5	
50–59	4,6	5,9	8,7	10,4	10,2	9,4	9,3	9,8	
60–64	2,1	1,7	2,1	2,5	3,6	3,6	3,5	3,4	
65–74	3,0	3,0	3,4	3,2	3,3	3,6	3,7	4,1	
75–	2,3	2,1	2,4	2,7	2,6	2,5	2,6	2,7	
Ei tietoa - Uppgift saknas - No information.....	15,0	0,9	0,4	0,0	-	-	-	-	
Yhteensä - Totalt - Total.....	100	100	100	100	100	100	100	100	
%-osuus ikäryhmästä (31.12.)¹⁾									
% av åldersgrupp (31.12.)¹⁾									
% of age group(31.12.)¹⁾									
Ikä, Ålder, Age	1990	1995	2000	2005	2010	2012	2013	2014	
-17	3,4	3,9	2,6	2,2	2,2	2,3	2,4	2,4	
18–19	4,3	11,4	7,2	7,2	7,5	7,6	8,1	8,1	
20–24	4,6	10,4	5,5	4,3	4,2	3,9	4,4	4,4	
25–29	3,2	5,1	3,2	2,6	2,7	2,7	3,0	3,0	
30–39	2,3	3,6	2,4	1,9	1,9	1,9	2,0	2,1	
40–49	1,6	2,7	2,0	1,7	1,6	1,6	1,6	1,7	
50–59	1,2	1,9	1,4	1,3	1,4	1,3	1,3	1,4	
60–64	1,2	1,3	1,0	0,8	0,9	0,9	1,0	1,0	
65–74	1,1	1,3	0,9	0,7	0,6	0,7	0,7	0,7	
75–	1,2	1,3	0,9	0,7	0,6	0,6	0,6	0,6	
Yhteensä - Totalt - Total.....	2,8	3,6	2,3	1,9	1,9	1,9	2,0	2,0	

1) Tilastokeskus: väestörakenne; Statistikcentralen: befolkningsstruktur; Statistics Finland: population structure

Liitetaulukko 13b. Toimeentulotukea saaneissa uusissa kotitalouksissa asuvien henkilöiden osuus kaikista asiakkaista 1990–2014

Tabellbilaga 13b. Andelen personer i nya hushåll som fått utkomststöd av alla klienter 1990–2014

Appendix Table 13b. Persons in new households in receipt of social assistance as proportion of all clients 1990–2014

Ikä, vuotta Ålder, år Age, year	1990	1995	2000	2005	2010	2012	2013	2014
–17	44,3	29,3	24,7	24,9	24,9	26,7	26,7	25,8
18–19	72,5	64,1	62,3	59,9	60,3	61,1	62,0	60,2
20–24	50,7	35,7	29,6	27,3	27,3	26,6	28,1	26,9
25–29	45,6	28,0	24,9	25,9	25,4	26,1	27,2	26,3
30–39	40,4	28,0	23,4	23,6	24,2	25,0	25,8	25,3
40–49	36,7	26,2	21,4	22,2	21,8	22,8	22,9	23,5
50–59	38,2	29,5	22,4	22,2	22,5	21,6	22,4	23,4
60–64	48,4	39,5	29,5	28,5	26,7	25,6	25,9	25,3
65–74	55,2	48,1	39,7	38,5	40,2	42,2	42,6	43,0
75–	59,0	53,7	44,6	44,4	45,4	47,8	50,4	50,6
Yhteensä - Totalt - Total.....	45,1	31,8	26,5	26,5	26,8	27,4	28,2	27,7

Liitetaulukko 14. Toimeentulotukea saaneet kotitaloudet ja henkilöt alueittain 2014

Tabellbilaga 14. Hushåll och personer som erhållit utkomststöd enligt region 2014

Appendix Table 14. Households and persons in receipt of social assistance by region 2014

	Varsinainen toimeentulotuki		Siitä - Av vilken - Of which				Ehkäisevä toimeentulotuki		Toimeentulotuki yhteensä ¹⁾	
	Egentligt utkomststöd		Perustoimeentulotuki		Täydentävä toimeentulotuki		Förebyggande utkomststöd		Utkomststöd sammanlagt ¹⁾	
	<i>Primary social assistance</i>		<i>Grundläggande utkomststöd</i>		<i>Kompletterande utkomststöd</i>		<i>Preventive social assistance</i>		<i>Total social assistance ¹⁾</i>	
	Kotitaloudet	Henkilöt	Kotitaloudet	Henkilöt	Kotitaloudet	Henkilöt	Kotitaloudet	Henkilöt	Kotitaloudet	Henkilöt
	Hushåll	Personer	Hushåll	Personer	Hushåll	Personer	Hushåll	Personer	Hushåll	Personer
	<i>Households</i>	<i>Persons</i>	<i>Households</i>	<i>Persons</i>	<i>Households</i>	<i>Persons</i>	<i>Households</i>	<i>Persons</i>	<i>Households</i>	<i>Persons</i>

Koko maa - Hela landet -

Whole country	245 571	380 061	233 639	362 047	102 342	182 276	25 589	50 898	253 448	393 336
----------------------------	----------------	----------------	----------------	----------------	----------------	----------------	---------------	---------------	----------------	----------------

Kuntaryhmä - Kommungrupp -
Type of municipality

Kaupunkimaiset kunnat - Urbana

kommuner - Urban municipalities	192 464	293 788	184 215	281 497	81 018	142 650	20 325	39 082	197 669	302 684
---------------------------------------	---------	---------	---------	---------	--------	---------	--------	--------	---------	---------

Taajaan asutut kunnat - Tätortskommuner

- Semi urban municipalities	29 296	46 995	27 538	44 223	11 716	21 566	2 654	5 867	30 597	49 179
-----------------------------------	--------	--------	--------	--------	--------	--------	-------	-------	--------	--------

Maaseutumaiset kunnat - Landsbygds-

kommuner - Rural municipalities	23 811	39 278	21 886	36 327	9 608	18 060	2 610	5 949	25 182	41 473
---------------------------------------	--------	--------	--------	--------	-------	--------	-------	-------	--------	--------

Aluehallintovirastot - Regionförvaltningsverken
- Regional State Administrative Agencies

Etelä-Suomi - Södra Finland

- Southern Finland	115 554	178 473	110 933	171 981	50 549	89 045	11 907	23 300	118 342	182 944
--------------------------	---------	---------	---------	---------	--------	--------	--------	--------	---------	---------

Lounais-Suomi - Sydvästra Finland

- Southwestern Finland	24 253	37 681	23 279	36 221	8 461	15 468	3 356	6 355	25 410	39 621
------------------------------	--------	--------	--------	--------	-------	--------	-------	-------	--------	--------

Itä-Suomi - Östra Finland - Eastern Finland

Länsi- ja Sisä-Suomi - Västra och Inre	27 041	40 714	25 497	38 339	11 150	19 469	2 488	4 436	27 996	42 077
--	--------	--------	--------	--------	--------	--------	-------	-------	--------	--------

Finland - Western and Inland Finland

	51 002	79 659	48 351	75 319	21 428	39 216	5 927	12 393	52 998	83 398
--	--------	--------	--------	--------	--------	--------	-------	--------	--------	--------

Pohjois-Suomi - Norra Finland

- Northern Finland	18 702	29 845	17 471	27 904	8 229	14 791	1 519	3 603	19 507	31 326
--------------------------	--------	--------	--------	--------	-------	--------	-------	-------	--------	--------

Lappi - Lappland - Lapland

	8 559	12 931	8 108	12 283	2 525	4 287	335	716	8723	13195
--	-------	--------	-------	--------	-------	-------	-----	-----	------	-------

Ahvenanmaan valtionvirasto - Statens

Ämbetsverk på Åland	460	758	-	-	-	-	57	95	472	775
---------------------	-----	-----	---	---	---	---	----	----	-----	-----

- State Department of Åland

(14. jatk. - forts. - cont.)

	Varsinainen toimeentulotuki		Siitä - Av vilken - Of which				Ehkäisevä toimeentulotuki		Toimeentulotuki yhteensä 1)	
	Egentligt utkomststöd		Perustoimeentulotuki		Täydentävä toimeentulotuki		Förebyggande utkomststöd		Utkomststöd sammanlagt 1)	
	Primary social assistance		Grundläggande utkomststöd		Kompletterande utkomststöd		Preventive social assistance		Total social assistance 1)	
	Kotitaloudet	Henkilöt	Kotitaloudet	Henkilöt	Kotitaloudet	Henkilöt	Kotitaloudet	Henkilöt	Kotitaloudet	Henkilöt
	Hushåll	Personer	Hushåll	Personer	Hushåll	Personer	Hushåll	Personer	Hushåll	Personer
	Households	Persons	Households	Persons	Households	Persons	Households	Persons	Households	Persons

Maakunta - Landskap - Region

Uusimaa - Nyland.....	84 303	131 844	80 955	127 224	40 459	71 660	9 230	18 091	86 211	134 791
Varsinais-Suomi - Egentliga Finland.....	16 539	25 996	15 993	25 174	5 704	10 747	2 406	4 596	17 314	27 288
Satakunta - Satakunta.....	7 714	11 685	7 286	11 047	2 757	4 721	950	1 759	8 096	12 333
Kanta-Häme - Egentliga Tavastland.....	6 994	10 813	6 673	10 329	2 489	4 368	849	1 702	7 203	11 160
Pirkanmaa - Birkaland.....	23 939	36 377	22 721	34 288	10 237	18 035	2 701	4 936	24 805	37 721
Päijät-Häme - Päijänne-Tavastland.....	9 812	14 523	9 528	14 121	3 025	5 226	1 125	2 135	10 044	14 961
Kymenlaakso - Kymmenedalen.....	9 072	13 426	8 549	12 648	3 774	6 446	603	1 139	9 386	13 957
Etelä-Karjala - Södra Karelen.....	5 373	7 867	5 228	7 659	802	1 345	100	233	5 498	8 075
Etelä-Savo - Södra Savolax.....	5 710	8 549	5 487	8 232	1 890	3 295	437	877	5 967	8 933
Pohjois-Savo - Norra Savolax.....	12 256	18 624	11 510	17 335	5 306	9 326	1 447	2 415	12 663	19 236
Pohjois-Karjala - Norra Karelen.....	9 075	13 541	8 500	12 772	3 954	6 848	604	1 144	9 366	13 908
Keski-Suomi - Mellersta Finland.....	12 653	19 456	12 058	18 538	4 932	9 031	1 644	3 901	13 269	20 915
Etelä-Pohjanmaa - Södra Österbotten.....	7 094	11 576	6 702	10 957	3 105	5 984	795	1 749	7 409	12 137
Pohjanmaa - Österbotten.....	5 196	8 860	4 854	8 300	2 465	4 871	546	1 231	5 304	9 082
Keski-Pohjanmaa - Mellersta Österbotten.....	2 120	3 390	2 016	3 236	689	1 295	241	576	2 211	3 543
Pohjois-Pohjanmaa - Norra Österbotten.....	15 041	24 305	14 092	22 748	6 460	11 787	1 006	2 567	15 724	25 585
Kainuu - Kajanaland.....	3 661	5 540	3 379	5 156	1 769	3 004	513	1 036	3 783	5 741
Lappi - Lappland.....	8 559	12 931	8 108	12 283	2 525	4 287	335	716	8 723	13 195
Ahvenanmaa - Åland.....	460	758	-	-	-	-	57	95	472	775

1) Sama kotitalous on voinut saada varsinaista ja ehkäisevää toimeentulotukea sekä kuntouttavan työtoiminnan tukea, joten saajien yhteenlaskettu summa on suurempi kuin "toimeentulotuki yhteensä"-sarakeessa.

Samma hushåll kan ha erhållit både egentligt och förebyggande utkomststöd samt förmåner av arbetsverksamhet i rehabiliteringssyfte vilket följaktligen leder till att summan av mottagare är större än i kolumnen "utkomststöd sammanlagt".

The same household may have received primary social assistance, preventive social assistance and benefits of rehabilitating activity, consequently the sum of recipients is bigger than in the column "total social assistance".

Liitetaulukko 15. Toimeentulotukea saaneissa kotitalouksissa asuvat henkilöt iän mukaan alueittain 2014

Tabellbilaga 15. Personer i hushåll som fått egentligt utkomststöd efter ålder och region 2014

Appendix Table 15. Persons in households in receipt of primary social assistance according to age by region 2014

	Ikä - Ålder - Age										Yhteensä Totalt Total
	- 17	18-19	20-24	25-29	30-39	40-49	50-59	60-64	65-74	75 -	
Koko maa - Hela landet -											
Whole country	100 669	17 285	55 405	38 301	56 841	48 539	45 410	14 720	10 377	5 789	393 336
Kuntaryhmä - Kommungrupp -											
Type of municipality											
Kaupunkimaiset kunnat - Urbana kommuner - Urban municipalities	75 453	13 157	44 746	31 851	45 329	37 120	33 025	10 526	7 355	4 122	302 684
Taajaan asutut kunnat - Tätortskommuner - <i>Semi urban municipalities</i>	13 461	2 468	6 460	3 797	6 362	6 071	6 272	2 024	1 448	816	49 179
Maaseutumaiset kunnat - Landsbygds- kommuner - <i>Rural municipalities</i>	11 755	1 660	4 199	2 653	5 150	5 348	6 113	2 170	1 574	851	41 473
Aluehallintovirastot - Regionförvaltningsverken											
- Regional State Administrative Agencies											
Etelä-Suomi - Södra Finland - Southern Finland	46 851	7 611	23 761	17 288	27 351	23 806	21 212	6 944	5 170	2 950	182 944
Lounais-Suomi - Sydvästra Finland - <i>Southwestern Finland</i> ...	10 158	1 790	5 675	3 809	5 849	4 976	4 542	1 429	936	457	39 621
Itä-Suomi - Östra Finland - <i>Eastern Finland</i>	9 732	2 136	6 577	4 022	5 733	4 835	5 347	1 791	1 205	699	42 077
Länsi- ja Sisä-Suomi - Västra och Inre Finland - <i>Western and Inland Finland</i>	21 780	3 691	12 415	8 568	11 830	9 814	9 173	2 954	2 085	1 088	83 398
Pohjois-Suomi - Norra Finland - <i>Northern Finland</i>	8 695	1 472	4 837	3 303	4 342	3 456	3 235	985	608	393	31 326
Lappi - Lappland - <i>Lappland</i>	3 211	562	2 057	1 234	1 620	1 554	1 818	586	357	196	13 195
Ahvenanmaan valtionvirasto - Statens Ämbetsverk på Åland - <i>State Department of Åland</i>	242	23	83	77	116	98	83	31	16	6	775

(15. jatk. - forts. - cont.)

	Ikä - Alder - Age										Yhteensä Totalt Total
	- 17	18-19	20-24	25-29	30-39	40-49	50-59	60-64	65-74	75 -	
Maakunta - Landskap - Region											
Uusimaa - Nyland.....	35 756	5 189	16 566	12 832	20 632	17 815	15 298	4 858	3 738	2 107	134 791
Varsinais-Suomi - Egentliga Finland.....	7 210	1 105	3 775	2 686	4 148	3 495	3 061	937	583	288	27 288
Satakunta - Satakunta.....	2 948	685	1 900	1 123	1 701	1 481	1 481	492	353	169	12 333
Kanta-Häme - Egentliga Tavastland.....	2 820	494	1 508	1 002	1 572	1 366	1 372	448	329	249	11 160
Pirkanmaa - Birkaland.....	9 212	1 638	5 774	4 095	5 765	4 367	4 108	1 321	955	486	37 721
Päijät-Häme - Päijänne-Tavastland.....	3 456	789	2 505	1 426	2 037	1 829	1 713	660	357	189	14 961
Kymenlaakso - Kymmenedalen.....	3 073	783	1 995	1 212	2 023	1 780	1 750	626	468	247	13 957
Etelä-Karjala - Södra Karelen.....	1 746	356	1 187	816	1 087	1 016	1 079	352	278	158	8 075
Etelä-Savo - Södra Savolax.....	2 010	437	1 332	788	1 145	1 120	1 257	407	283	154	8 933
Pohjois-Savo - Norra Savolax.....	4 606	1 013	3 055	1 800	2 732	2 218	2 276	737	512	287	19 236
Pohjois-Karjala - Norra Karelen.....	3 116	686	2 190	1 434	1 856	1 497	1 814	647	410	258	13 908
Keski-Suomi - Mellersta Finland.....	5 356	956	3 286	2 291	2 813	2 449	2 353	714	469	228	20 915
Etelä-Pohjanmaa - Södra Österbotten.....	3 385	569	1 715	1 031	1 548	1 455	1 431	481	340	182	12 137
Pohjanmaa - Österbotten.....	2 853	373	1 131	835	1 231	1 102	906	302	223	126	9 082
Keski-Pohjanmaa - Mellersta Österbotten.....	974	155	509	316	473	441	375	136	98	66	3 543
Pohjois-Pohjanmaa - Norra Österbotten.....	7 302	1 193	4 075	2 788	3 655	2 783	2 436	723	414	216	25 585
Kainuu - Kajanaland.....	1 393	279	762	515	687	673	799	262	194	177	5 741
Lappi - Lappland.....	3 211	562	2 057	1 234	1 620	1 554	1 818	586	357	196	13 195
Ahvenanmaa - Åland.....	242	23	83	77	116	98	83	31	16	6	775

Liitetaulukko 16. Toimeentulotukea saaneet kotitaloudet kotitaloustyyppin mukaan alueittain 2014

Tabellbilaga 16. Hushåll som erhållit utkomststöd enligt hushållstyp och region 2014

Appendix Table 16. Households in receipt of social assistance according to type of household by region 2014

	Yksinasuvat miehet	Yksinhuoltaja-	Yksinasuvat naiset	Yksinhuoltaja-	Avio/avoparit		Yhteensä
	Ensamboende män	miehet	Ensamboende kvinnor	naiset	Gifta/samboende		
	<i>Single men</i>	Ensamstående	<i>Single women</i>	Ensamstående	<i>Married/cohabiting couples</i>		<i>Total</i>
		män med barn		kvinnor med barn	ilman lapsia	joilla lapsia	<i>Total</i>
		<i>Single men</i>		<i>Single women</i>	utan barn	med barn	
		<i>with children</i>		<i>with children</i>	<i>without children</i>	<i>with children</i>	
Koko maa - Hela landet -							
Whole country	111 370	2 864	71 781	27 337	17 376	22 720	253 448
Kuntaryhmä - Kommungrupp -							
Type of municipality							
Kaupunkimaiset kunnat - Urbana							
kommuner - Urban municipalities	86 668	2 056	57 390	21 385	13 116	17 054	197 669
Taajaan asutut kunnat - Tätortskommuner							
- <i>Semi urban municipalities</i>	13 438	397	8 005	3 488	2 297	2 972	30 597
Maaseutumaiset kunnat - Landsbygds-							
kommuner - Rural municipalities	11 264	411	6 386	2 464	1 963	2 694	25 182
Aluehallintovirastot - Regionförvaltningsverken							
- Regional State Administrative Agencies							
Etelä-Suomi - Södra Finland							
- Southern Finland	51 261	1 222	34 532	13 269	7 427	10 631	118 342
Lounais-Suomi - Sydvästra Finland							
- <i>Southwestern Finland</i>	11 195	270	7 003	2 768	1 765	2 409	25 410
Itä-Suomi - Östra Finland - <i>Eastern Finland</i>							
Länsi- ja Sisä-Suomi - Västra och Inre	12 710	323	7 901	2 563	2 241	2 258	27 996
Finland - <i>Western and Inland Finland</i>	23 187	680	14 640	5 665	3 920	4 906	52 998
Pohjois-Suomi - Norra Finland							
- <i>Northern Finland</i>	8 800	233	5 200	2 084	1 372	1 818	19 507
Lappi - Lappland - <i>Lappland</i>							
	4 034	116	2 378	907	627	661	8 723
Ahvenanmaan valtionvirasto - Statens							
Ämbetsverk på Åland	183	20	127	81	24	37	472
- <i>State Department of Åland</i>							
Maakunta - Landskap - Region							
Uusimaa - Nyland.....	37 076	866	25 227	9 999	5 004	8 039	86 211
Varsinais-Suomi - Egentliga Finland.....	7 636	191	4 721	1 929	1 143	1 694	17 314
Satakunta - Satakunta.....	3 559	79	2 282	839	622	715	8 096
Kanta-Häme - Egentliga Tavastland.....	3 020	84	2 134	806	533	626	7 203
Pirkanmaa - Birkaland.....	11 005	308	7 071	2 613	1 767	2 041	24 805
Päijät-Häme - Päijänne-Tavastland.....	4 417	111	2 944	1 086	727	759	10 044
Kymenlaakso - Kymmenedalen.....	4 240	84	2 725	817	723	797	9 386
Etelä-Karjala - Södra Karelen.....	2 508	77	1 502	561	440	410	5 498
Etelä-Savo - Södra Savolax.....	2 793	74	1 567	544	516	473	5 967
Pohjois-Savo - Norra Savolax.....	5 591	149	3 636	1 235	1 003	1 049	12 663
Pohjois-Karjala - Norra Karelen.....	4 326	100	2 698	784	722	736	9 366
Keski-Suomi - Mellersta Finland.....	5 862	151	3 547	1 386	1 060	1 263	13 269
Etelä-Pohjanmaa - Södra Österbotten.....	3 049	99	2 085	804	600	772	7 409
Pohjanmaa - Österbotten.....	2 328	93	1 290	637	341	615	5 304
Keski-Pohjanmaa - Mellersta Österbotten.....	943	29	647	225	152	215	2 211
Pohjois-Pohjanmaa - Norra Österbotten.....	7 124	185	4 069	1 742	1 114	1 490	15 724
Kainuu - Kajanaland.....	1 676	48	1 131	342	258	328	3 783
Lappi - Lappland.....	4 034	116	2 378	907	627	661	8 723
Ahvenanmaa - Åland.....	183	20	127	81	24	37	472

Liitetaulukko 17. Kotitaloudet varsinaisen toimeentulotuen keston mukaan alueittain 2014

Tabellbilaga 17. Hushåll enligt egentliga utkomststödets varaktighet och region 2014

Appendix Table 17. Households according to duration of primary social assistance by region 2014

	Kesto, kuukausia - Varaktighet, månader - Duration in months						Yhteensä Totalt Total
	1	2	3	4-6	7-9	10-12	
Koko maa - Hela landet - Whole country	44 106	28 510	21 037	43 210	37 172	71 536	245 571
Kuntaryhmä - Kommungrupp - Type of municipality							
Kaupunkimaiset kunnat - Urbana kommuner - Urban municipalities	31 672	21 433	16 092	33 663	30 015	59 589	192 464
Taajaan asutut kunnat - Tätortskommuner - Semi urban municipalities	6 411	3 690	2 623	5 266	4 044	7 262	29 296
Maaseutumaiset kunnat - Landsbygds- kommuner - Rural municipalities	6 023	3 387	2 322	4 281	3 113	4 685	23 811
Aluehallintovirastot - Regionförvaltningsverken - Regional State Administrative Agencies							
Etelä-Suomi - Södra Finland							
- Southern Finland	17 831	12 249	9 190	19 647	18 158	38 479	115 554
Lounais-Suomi - Sydvästra Finland							
- Southwestern Finland	4 904	2 879	2 180	4 418	3 947	5 925	24 253
Itä-Suomi - Östra Finland - Eastern Finland	5 336	3 368	2 453	4 965	3 836	7 083	27 041
Länsi- ja Sisä-Suomi - Västra och Inre Finland - Western and Inland Finland	9 693	6 258	4 557	9 224	7 455	13 815	51 002
Pohjois-Suomi - Norra Finland							
- Northern Finland	4 292	2 512	1 792	3 416	2 563	4 127	18 702
Lappi - Lappland - Lapland	1 930	1 166	817	1 449	1 137	2 060	8 559
Ahvenanmaan valtionvirasto - Statens Ämbetsverk på Åland							
- State Department of Åland	120	78	48	91	76	47	460
Maakunta - Landskap - Region							
Uusimaa - Nyland.....	12 228	8 612	6 510	14 168	13 686	29 099	84 303
Varsinais-Suomi - Egentliga Finland.....	3 111	1 870	1 451	3 059	2 831	4 217	16 539
Satakunta - Satakunta.....	1 793	1 009	729	1 359	1 116	1 708	7 714
Kanta-Häme - Egentliga Tavastland.....	1 318	883	594	1 227	1 073	1 899	6 994
Pirkanmaa - Birkaland.....	4 233	2 844	2 206	4 408	3 594	6 654	23 939
Päijät-Häme - Päijänne-Tavastland.....	1 622	1 062	838	1 677	1 356	3 257	9 812
Kymenlaakso - Kymmenedalen.....	1 628	1 050	761	1 570	1 315	2 748	9 072
Etelä-Karjala - Södra Karelen.....	1 035	642	487	1 005	728	1 476	5 373
Etelä-Savo - Södra Savolax.....	1 201	760	518	1 081	781	1 369	5 710
Pohjois-Savo - Norra Savolax.....	2 488	1 561	1 136	2 174	1 751	3 146	12 256
Pohjois-Karjala - Norra Karelen.....	1 647	1 047	799	1 710	1 304	2 568	9 075
Keski-Suomi - Mellersta Finland.....	2 365	1 448	1 108	2 227	1 811	3 694	12 653
Etelä-Pohjanmaa - Södra Österbotten.....	1 553	979	645	1 320	1 007	1 590	7 094
Pohjanmaa - Österbotten.....	1 007	682	402	908	757	1 440	5 196
Keski-Pohjanmaa - Mellersta Österbotten.....	535	305	196	361	286	437	2 120
Pohjois-Pohjanmaa - Norra Österbotten.....	3 494	1 999	1 409	2 730	2 040	3 369	15 041
Kainuu - Kajanaland.....	798	513	383	686	523	758	3 661
Lappi - Lappland.....	1 930	1 166	817	1 449	1 137	2 060	8 559
Ahvenanmaa - Åland.....	120	78	48	91	76	47	460

Liitetaulukko 18a. Varsinaista toimeentulotukea saaneet kotitaloudet toimeentulotuen keston ja kotitaloustyyppin mukaan 2014

Tabellbilaga 18a. Hushåll som erhållit egentligt utkomststöd enligt utkomststödetts varaktighet och hushållstyp 2014
Appendix Table 18a. Households in receipt of primary social assistance by duration of social assistance and type of household 2014

Kotitaloustyyppi Hushållstyp Type of household	Kesto, kuukausia - Varaktighet, månader - Duration in months						Yhteensä Totalt Total
	1	2	3	4-6	7-9	10-12	
Yksinasuvat miehet Ensamboende män Single men	18 739	12 059	9 088	18 607	16 596	33 254	108 343
Yksinasuvat naiset Ensamboende kvinnor Single women	14 179	8 927	6 302	12 341	9 790	18 039	69 578
Yksinhuoltajamiehet Ensamstående män med barn Single men with children	456	306	258	525	424	784	2 753
Yksinhuoltajanaiset Ensamstående kvinnor med barn Single women with children	4 395	3 094	2 265	4 952	4 294	7 488	26 488
Avio- /avoparit ilman lapsia Giftn/samboende par utan barn Married/cohabiting couples without children	3 237	2 061	1 473	2 943	2 479	4 325	16 518
Avio- /avoparit, joilla lapsia Giftn/samboende par med barn Married/cohabiting couples with children	3 100	2 063	1 651	3 842	3 589	7 646	21 891
Yhteensä - Totalt - Total	44 106	28 510	21 037	43 210	37 172	71 536	245 571

(%)

Kotitaloustyyppi Hushållstyp Type of household	Kesto, kuukausia - Varaktighet, månader - Duration in months						Yhteensä Totalt Total
	1	2	3	4-6	7-9	10-12	
Yksinasuvat miehet Ensamboende män Single men	17,3	11,1	8,4	17,2	15,3	30,7	100
Yksinasuvat naiset Ensamboende kvinnor Single women	20,4	12,8	9,1	17,7	14,1	25,9	100
Yksinhuoltajamiehet Ensamstående män med barn Single men with children	16,6	11,1	9,4	19,1	15,4	28,5	100
Yksinhuoltajanaiset Ensamstående kvinnor med barn Single women with children	16,6	11,7	8,6	18,7	16,2	28,3	100
Avio- /avoparit ilman lapsia Giftn/samboende par utan barn Married/cohabiting couples without children	19,6	12,5	8,9	17,8	15,0	26,2	100
Avio- /avoparit, joilla lapsia Giftn/samboende par med barn Married/cohabiting couples with children	14,2	9,4	7,5	17,6	16,4	34,9	100
Yhteensä - Totalt - Total	18,0	11,6	8,6	17,6	15,1	29,1	100

Liitetaulukko 18b. Varsinaista toimeentulotukea saaneissa kotitalouksissa asuvat henkilöt toimeentulotuen keston ja iän mukaan 2014

Tabellbilaga 18b. Personer i hushåll som fått egentligt utkomststöd enligt utkomststödets varaktighet och ålder 2014

Appendix Table 18b. Persons in households in receipt of primary social assistance according to duration of social assistance and recipient's age 2014

Ikä Ålder Age	Kesto, kuukausia - Varaktighet, månader - Duration in months						Yhteensä Totalt Total
	1	2	3	4-6	7-9	10-12	
-17	15 538	10 416	7 834	17 320	15 478	30 257	96 843
18-19	2 927	2 398	1 853	3 922	2 851	3 202	17 153
20-24	9 346	6 894	5 193	10 662	9 033	13 552	54 680
25-29	6 263	4 408	3 466	7 032	6 255	10 097	37 521
30-39	8 726	5 737	4 434	9 577	8 709	17 751	54 934
40-49	7 030	4 599	3 375	7 535	6 973	16 988	46 500
50-59	6 914	4 346	3 218	6 601	6 198	15 820	43 097
60-64	2 942	1 621	1 124	2 123	1 748	4 394	13 952
65-74	3 660	1 633	941	1 553	959	1 074	9 820
75-	2 434	874	480	816	427	530	5 561
Yhteensä - Totalt - Total	65 780	42 926	31 918	67 141	58 631	113 665	380 061

(%)

Ikä Ålder Age	Kesto, kuukausia - Varaktighet, månader - Duration in months						Yhteensä Totalt Total
	1	2	3	4-6	7-9	10-12	
-17	16,0	10,8	8,1	17,9	16,0	31,2	100
18-19	17,1	14,0	10,8	22,9	16,6	18,7	100
20-24	17,1	12,6	9,5	19,5	16,5	24,8	100
25-29	16,7	11,7	9,2	18,7	16,7	26,9	100
30-39	15,9	10,4	8,1	17,4	15,9	32,3	100
40-49	15,1	9,9	7,3	16,2	15,0	36,5	100
50-59	16,0	10,1	7,5	15,3	14,4	36,7	100
60-64	21,1	11,6	8,1	15,2	12,5	31,5	100
65-74	37,3	16,6	9,6	15,8	9,8	10,9	100
75-	43,8	15,7	8,6	14,7	7,7	9,5	100
Yhteensä - Totalt - Total	17,3	11,3	8,4	17,7	15,4	29,9	100

**Liitetaulukko 19a. Kotitalouksien lukumäärä toimeentulotuen vuotuisen suuruuden mukaan 1990–2014
(2014 hintaan, €/kotitalous)¹⁾**

Tabellbilaga 19a. Antal hushåll på grund av utkomststödets årliga belopp 1990-2014
(2014 pris, €/hushåll)¹⁾

Appendix Table 19a. Number of households according to annual amount of social assistance 1990-2014
(2014 prices, €/household)¹⁾

	1990 ²⁾	1995	2000	2005	2010	2012	2013	2014
< 1 000 €	91 569	153 939	119 621	95 224	77 427	75 596	76 724	79 450
1 000 - 1 999 €	29 263	75 090	61 043	53 245	47 501	47 042	47 882	50 372
2 000 - 2 999 €	13 377	44 457	33 954	31 952	32 322	30 867	31 974	33 255
3 000 - 3 999 €	7 606	25 410	19 626	19 583	21 911	21 003	21 756	22 060
4 000 - 4 999 €	4 945	14 623	12 240	12 365	15 175	14 432	15 081	15 591
5 000 - 5 999 €	3 362	8 312	8 410	8 421	11 467	11 212	11 304	11 525
6 000 - 6 999 €	2 257	5 224	5 774	5 779	9 228	9 320	9 498	9 590
7 000 - 7 999 €	1 510	3 407	3 699	3 995	7 439	8 095	8 161	8 156
8 000 - 8 999 €	907	2 092	2 369	2 540	5 434	6 302	6 561	6 358
9 000 - 9 999 €	512	1 301	1 475	1 548	3 602	4 329	4 547	4 364
10 000 - 11 999 €	652	1 247	1 574	1 509	3 947	4 400	4 960	4 779
12 000 - 17 999 €	617	979	1 220	1 077	2 693	3 024	3 490	3 454
≥ 18 000 €	126	218	347	343	583	805	856	609
Yhteensä - Totalt - Total	156 703	336 299	271 352	237 581	238 729	236 427	242 794	249 563

(%)

< 1 000 €	58,4	45,8	44,1	40,1	32,4	32,0	31,6	31,8
1 000 - 1 999 €	18,7	22,3	22,5	22,4	19,9	19,9	19,7	20,2
2 000 - 2 999 €	8,5	13,2	12,5	13,4	13,5	13,1	13,2	13,3
3 000 - 3 999 €	4,9	7,6	7,2	8,2	9,2	8,9	9,0	8,8
4 000 - 4 999 €	3,2	4,3	4,5	5,2	6,4	6,1	6,2	6,2
5 000 - 5 999 €	2,1	2,5	3,1	3,5	4,8	4,7	4,7	4,6
6 000 - 6 999 €	1,4	1,6	2,1	2,4	3,9	3,9	3,9	3,8
7 000 - 7 999 €	1,0	1,0	1,4	1,7	3,1	3,4	3,4	3,3
8 000 - 8 999 €	0,6	0,6	0,9	1,1	2,3	2,7	2,7	2,5
9 000 - 9 999 €	0,3	0,4	0,5	0,7	1,5	1,8	1,9	1,7
10 000 - 11 999 €	0,4	0,4	0,6	0,6	1,7	1,9	2,0	1,9
12 000 - 17 999 €	0,4	0,3	0,4	0,5	1,1	1,3	1,4	1,4
≥ 18 000 €	0,1	0,1	0,1	0,1	0,2	0,3	0,4	0,2
Yhteensä - Totalt - Total	100,0	100,0	100,0	100,0	100,0	100,0	100,0	100,0

1) = Varsinainen ja ehkäisevä toimeentulotuki; Egentliga och förebyggande utkomststöd; Primary and preventive social assistance

2) = Epätäydelliset tiedot Helsingistä, Bristfällig information från Helsingfors, Partial data from Helsinki

Liitetaulukko 19b. Toimeentulotuen kustannukset (2014 hintaan, 1000 €) tuen vuotuisen suuruuden mukaan 1990–2014 (€/kotitalous)¹⁾

Tabellbilaga 19b. Utgifter för utkomststöd (2014 pris, 1000 €) på grund av stödets årliga belopp 1990–2014 (€/hushåll)¹⁾

Appendix Table 19b. Expenditure (2014 prices, 1000 €) on social assistance according to annual amount of assistance 1990–2014 (€/household)¹⁾

	1990 ²⁾	1995	2000	2005	2010	2012	2013	2014
< 1 000 €	38 390	70 024	55 866	45 251	37 458	36 281	37 122	38 195
1 000 – 1 999 €	41 559	109 262	88 587	77 610	69 480	68 774	69 890	73 525
2 000 – 2 999 €	32 726	109 049	83 277	78 600	79 835	76 150	78 833	82 080
3 000 – 3 999 €	26 333	87 828	67 858	67 831	76 068	72 923	75 456	76 579
4 000 – 4 999 €	22 057	65 083	54 604	55 225	67 793	64 536	67 494	69 702
5 000 – 5 999 €	18 376	45 331	46 049	46 031	62 820	61 481	61 972	63 196
6 000 – 6 999 €	14 611	33 750	37 361	37 386	59 900	60 466	61 650	62 240
7 000 – 7 999 €	11 274	25 437	27 613	29 852	55 624	60 625	61 066	61 002
8 000 – 8 999 €	7 693	17 709	20 045	21 460	46 020	53 387	55 603	53 886
9 000 – 9 999 €	4 854	12 313	13 955	14 639	34 088	40 980	43 044	41 308
10 000 – 11 999 €	7 094	13 542	17 146	16 375	42 827	47 733	53 801	51 855
12 000 – 17 999 €	8 799	13 857	17 093	15 077	37 653	42 364	48 988	48 317
≥ 18 000 €	2 814	4 784	8 317	8 266	13 237	18 927	20 116	13 819
Yhteensä - Totalt - Total	236 581	607 969	537 772	513 603	682 801	704 627	735 034	735 704

(%)

< 1 000 €	16,2	11,5	10,4	8,8	5,5	5,1	5,1	5,2
1 000 – 1 999 €	17,6	18,0	16,5	15,1	10,2	9,8	9,5	10
2 000 – 2 999 €	13,8	17,9	15,5	15,3	11,7	10,8	10,7	11,2
3 000 – 3 999 €	11,1	14,4	12,6	13,2	11,1	10,3	10,3	10,4
4 000 – 4 999 €	9,3	10,7	10,2	10,8	9,9	9,2	9,2	9,5
5 000 – 5 999 €	7,8	7,5	8,6	9,0	9,2	8,7	8,4	8,6
6 000 – 6 999 €	6,2	5,6	6,9	7,3	8,8	8,6	8,4	8,5
7 000 – 7 999 €	4,8	4,2	5,1	5,8	8,1	8,6	8,3	8,3
8 000 – 8 999 €	3,3	2,9	3,7	4,2	6,7	7,6	7,6	7,3
9 000 – 9 999 €	2,1	2,0	2,6	2,9	5,0	5,8	5,9	5,6
10 000 – 11 999 €	3,0	2,2	3,2	3,2	6,3	6,8	7,3	7
12 000 – 17 999 €	3,7	2,3	3,2	2,9	5,5	6,0	6,7	6,6
≥ 18 000 €	1,2	0,8	1,5	1,6	1,9	2,7	2,7	1,9
Yhteensä - Totalt - Total	100,0	100,0	100,0	100,0	100,0	100,0	100,0	100

1) = Varsinainen ja ehkäisevä toimeentulotuki; Egentliga och förebyggande utkomststöd; Primary and preventive social assistance

2) = Epätäydelliset tiedot Helsingistä, Bristfällig information från Helsingfors, Partial data from Helsinki

Liitetaulukko 20a. Varsinaisen toimeentulotuen kesto ja suuruus kotitaloustyyppin mukaan 2014

Tabellbilaga 20a. Egentliga utkomststödets varaktighet och belopp efter hushållstyp 2014

Appendix Table 20a. Duration and amount of primary social assistance by type of household 2014

Kotitaloustyyppi Hushållstyp <i>Type of household</i>	Varsinainen toimeentulotuki Egentliga utkomststöd <i>Primary social assistance</i>			Siitä - Av vilken - Of which					
				Perustoimeentulotuki Grundläggande utkomststöd <i>Basic social assistance</i>			Täydentävä toimeentulotuki Kopletterande utkomststöd <i>Supplementary social assistance</i>		
	Kesto, kuukausia/vuosi - Varaktighet, månader/år - Duration in months/year	€/kottalous/kuukausi - €/hushåll/månad - €/household/month	€/henkilö/kuukausi - €/person/månad - €/person/month	Kesto, kuukausia/vuosi - Varaktighet, månader/år - Duration in months/year	€/kottalous/kuukausi - €/hushåll/månad - €/household/month	€/henkilö/kuukausi - €/person/månad - €/person/month	Kesto, kuukausia/vuosi - Varaktighet, månader/år - Duration in months/year	€/kottalous/kuukausi - €/hushåll/månad - €/household/month	€/henkilö/kuukausi - €/person/månad - €/person/month
Yksinasuvat miehet Ensamboende män <i>Single men</i>	6,2	456	456	6,3	443	443	2,4	227	227
Yksinasuvat naiset Ensamboende kvinnor <i>Single women</i>	5,7	443	443	5,7	428	428	2,3	234	234
Yksinhuoltajamiehet Ensamstående män med barn <i>Single men with children</i>	6,1	558	228	6,1	535	218	2,8	246	99
Yksinhuoltajanaiset Ensamstående kvinnor med barn <i>Single women with children</i>	6,1	507	191	6,0	474	179	2,6	255	94
Avio- /avoparit ilman lapsia Giftn/samboende par utan barn <i>Married/cohabiting couples without children</i>	5,7	544	272	5,8	528	264	2,5	253	126
Avio- /avoparit, joilla lapsia Giftn/samboende par med barn <i>Married/cohabiting couples with children</i>	6,7	641	153	6,7	604	144	2,9	268	62
Yhteensä - Totalt - Total	6,0	481	311	6,1	463	299	2,5	240	135

Liitetaulukko 20b. Ehkäisevän toimeentulotuen kesto ja suuruus kotitaloustyypin mukaan 2014
 Tabellbilaga 20b. Förebyggande utkomststödets varaktighet och belopp efter hushållstyp 2014
 Appendix Table 20b. Duration and amount of preventive social assistance by type of household 2014

Kotitaloustyyppi Hushållstyp Type of household	Ehkäisevä toimeentulotuki Förebyggande utkomststöd Preventive social assistance		
	Kesto, kuukausi/vuosi - Varaktighet, månader/år - Duration in months/year	€/kottalous/kuukausi - €/hushåll/månad - €/household/month	€/henkilö/kuukausi - €/person/månad - €/person/month
Yksinasuvat miehet			
Ensamboende män			
<i>Single men</i>	1,6	373	373
Yksinasuvat naiset			
Ensamboende kvinnor			
<i>Single women</i>	1,7	369	369
Yksinhuoltajamiehet			
Ensamstående män med barn			
<i>Single men with children</i>	1,9	542	211
Yksinhuoltajanaiset			
Ensamstående kvinnor med barn			
<i>Single women with children</i>	1,9	467	166
Avio- /avoparit ilman lapsia			
Gifta/samboende par utan barn			
<i>Married/cohabiting couples without children</i>	1,8	414	207
Avio- /avoparit, joilla lapsia			
Gifta/samboende par med barn			
<i>Married/cohabiting couples with children</i>	1,8	536	124
Yhteensä - Totalt - Total	1,8	423	212

Liitetaulukko 20c. Kuntouttavan työtoiminnan kesto ja suuruus kotitaloustyypin mukaan 2014

Tabellbilaga 20c. Varaktighet och belopp av stöd för deltagande i arbetsverksamhet i rehabiliteringssyfte efter hushållstyp 2014
 Appendix Table 20c. Duration and amount of assistance paid to persons participating in the rehabilitative work by type of household 2014

Kotitaloustyyppi Hushållstyp Type of household	Kuntouttava työtoiminta Stöd för deltagande i arbetsverksamhet i rehabiliteringssyfte Assistance paid to persons participating in the rehabilitative work		
	Kesto, kuukausia/vuosi - Varaktighet, månader/år - Duration in months/year	Toimintaraha - Syssestärtningspenning - Premium grant	Matkakustannukset - Resekostnader - Travel allowance
	€/kotalous - €/hushåll - €/household	€/kotalous - €/hushåll - €/household	€/kotalous - €/hushåll - €/household

Yksinasuvat miehet Ensamboende män <i>Single men</i>	4,7	302	297
Yksinasuvat naiset Ensamboende kvinnor <i>Single women</i>	5,0	294	302
Yksinhuoltajamiehet Ensamstående män med barn <i>Single men with children</i>	5,1	181	328
Yksinhuoltajanaiset Ensamstående kvinnor med barn <i>Single women with children</i>	4,9	178	274
Avio- /avoparit ilman lapsia Giftn/samboende par utan barn <i>Married/cohabiting couples without children</i>	4,9	306	312
Avio- /avoparit, joilla lapsia Giftn/samboende par med barn <i>Married/cohabiting couples with children</i>	4,8	238	298
Yhteensä - Totalt - Total	4,8	286	299

Liitetaulukko 21. Toimeentulotukea saaneiden kotitalouksien määrä kalenterikuukausittain 2005–2014

Tabellbilaga 21. Antal hushåll som erhållit utkomststöd enligt kalendermånad 2005–2014

Appendix Table 21. Number of households in receipt of social assistance by calendar month 2005–2014

Kuukausi – Månad – Month	Kotitalouksia – Hushåll – Households				
	2005	2010	2012	2013	2014
Tammikuu – Januari – January.....	104 043	108 221	112 232	115 113	117 567
Helmikuu – Februari – February.....	112 177	118 911	118 567	121 782	126 006
Maaliskuu – Mars – March.....	115 334	124 700	121 654	124 379	130 606
Huhtikuu – April – April.....	115 991	121 637	115 387	128 539	132 419
Toukokuu – Maj – May.....	113 520	120 759	121 614	128 629	130 308
Kesäkuu – Juni – June.....	120 391	129 121	126 875	129 426	136 554
Heinäkuu – Juli – July.....	109 886	121 866	121 487	127 993	132 953
Elokuu – Augusti – August.....	111 841	118 737	120 831	124 445	125 511
Syyskuu – September – September.....	106 965	116 186	114 499	120 856	125 682
Lokakuu – Oktober – October.....	106 356	116 353	120 675	126 416	130 079
Marraskuu – November – November.....	107 707	117 666	119 813	123 697	124 921
Joulukuu – December – December.....	99 360	112 474	105 538	110 194	119 916
Keskim./kk – I medeltal/mån. – Average/month	110 298	118 886	118 264	123 456	127 710

Liitetaulukko 22. Kuntouttavan työtoiminnan etuuksia saaneet kotitaloudet ja henkilöt työtoiminnan keston mukaan 2012–2014

Tabellbilaga 22. Hushåll och personer som erhållit förmåner av arbetsverksamhet i rehabiliteringssyfte enligt varaktighet 2012–2014

Appendix Table 22. Households and persons in receipt of benefits of rehabilitating activity by duration 2012–2014

Kesto, kuukausia Varaktighet, månader Duration in months	2012		2013		2014	
	Kotitalouksia Hushål Households	Henkilöitä Personer Persons	Kotitalouksia Hushål Households	Henkilöitä Personer Persons	Kotitalouksia Hushål Households	Henkilöitä Personer Persons
1.....	1 908	1 908	2 193	2 193	2 140	2 140
2.....	1 813	1 821	1 779	1 786	2 017	2 025
3.....	1 691	1 701	1 797	1 808	1 964	1 976
4.....	1 202	1 211	1 302	1 313	1 405	1 415
5.....	804	810	902	917	1 007	1 015
6.....	714	718	802	815	921	934
7.....	612	620	625	632	759	768
8.....	547	554	613	621	724	731
9.....	517	522	530	538	726	737
10.....	468	477	492	503	667	678
11.....	486	496	446	452	692	709
12.....	397	406	376	385	364	372
Yhteensä – Totalt – Total.....	11 159	11 244	11 857	11 963	13 386	13 500

Liitetaulukko 23. Marraskuussa toimeentulotukea saaneiden kotitalouksien tulolähteet 2012–2014

Tabellbilaga 23. Inkomstskällor av hushåll som erhöill utkomststöd i november 2012–2014

Appendix Table 23. Income sources of households in receipt of social assistance in November 2012–2014

Tulolähteet - Inkomstskällor - Income sources	2012		2013		2014	
	Kotitalouksia - Hushåll - Households	%	Kotitalouksia - Hushåll - Households	%	Kotitalouksia - Hushåll - Households	%
Ansiotulot - Förvärvsinkomst - Earned income	9 891	8,5	9 848	8,0	9 273	7,4
Yrittäjätulot - Företagarinkomst - Entrepreneurial income	308	0,3	347	0,3	347	0,3
Työmarkkinatuki - Arbetsmarknadsstöd - Labour market support.....	45 404	38,9	50 391	40,9	53 708	43,1
Ansiosidonnainen työttömyyspäiväraha - Inkomstrelaterad dagpennig - Earningsrelated allowance	3 422	2,9	3 581	2,9	3 853	3,1
Koulutustuki - Utbildningsstöd - Training allowance	326	0,3	326	0,3	354	0,3
Asumistuki - Bostadsbidrag - Housing allowance	82 529	70,8	85 642	69,5	86 814	69,6
Sairauspäiväraha - Sjukdagpennig - Sickness allowance.....	4 317	3,7	4 099	3,3	4 175	3,3
Äitiysraha - Moderskapspennig - Maternity allowance	2 820	2,4	2 987	2,4	3 003	2,4
Lapsilisät - Barnbidrag - Child allowance	20 608	17,7	21 634	17,6	21 343	17,1
Lasten kotihoidontuki - Stöd för hemvård av barn - Child home care allowance	4 886	4,2	5 135	4,2	5 262	4,2
Omaishoidontuki - Stöd för näraståendevärd - Support for informal care	419	0,4	449	0,4	493	0,4
Eläke - Pension - Pension	14 094	12,1	13 921	11,3	14 026	11,3
Opintotuki - Studiestöd - Study grant	9 795	8,4	11 809	9,6	11 182	9,0
Sotilasavustus - Militärunderstöd - Conscripts' benefit	72	0,1	72	0,1	118	0,1
Elatusapu / -tuki - Underhållsbidrag / -stöd - Maintenance allowance / support	11 424	9,8	11 841	9,6	10 993	8,8
Muu - Andra - Others	11 037	9,5	11 459	9,3	15 757	12,6
Tuloton - Inga inkomster - No income	9 030	7,7	10 564	8,6	9 285	7,4

Liitetaulukko 24. Marraskuussa toimeentulotukea saaneiden ja koko väestön (15–74-vuotiaat) toiminta 2013 – 2014

Tabellbilaga 24. Verksamhet av klienter som erhållit utkomststöd och befolkning i åldern 15–74 år i november 2013 – 2014

Appendix Table 24. Activities of clients in receipt of social assistance and of population aged 15–74 in November 2013– 2014

Marraskuun toiminta- Verksamhet i november- Activities in November	Aikuiset tuensaajat - Vuxna som fått stöd - Adult recipients		15-74-vuotias väestö - Befolkning i åldern 15-74 år - Population aged 15-74	
	%		%	
	2013	2014	2013	2014

Työvoimaan kuuluvat - Arbetskraften - Labour force

Työlliset - Sysselsatta - Employed.....	7,6	7,2	60,1	59,8
Työttömät - Arbetslösa - Unemployed.....	55,6	55,8	5,4	5,7

Työvoimaosuus - Relativt arbetskraftstal -

Labour force participation rate.....	63,1	63,0	65,5	65,4
Työttömyysaste - Relativt arbetslöshetstal - Unemployment rate.....	88,0	88,6	8,2	8,7

Työvoimaan kuulumattomat - Utanför arbetskraften -

Persons not in labour force	36,9	37,0	34,5	34,6
Opiskelijat - Studerande - Students.....	11,7	11,2	8,0	7,9
Varusmiehet - Värnpliktiga - Conscripts.....	0,1	0,1	0,5	0,5
Kotitaloustyötä tekevät - I hushållsarbete - Persons performing domestic work.....	3,6	3,6	2,1	2,0
Työkyvyttömät - Arbetaförmögna - Disabled persons.....	8,3	7,8	4,7	4,6
Eläkkeellä iän perusteella - Pensionärer på basis av ålder - Retired on the basis of age.....	2,4	2,7	15,6	15,8
Muut - Andra - Others.....	10,8	11,6	3,6	3,8

LÄHDE: THL, toimeentulotukitilasto; Tilastokeskus, työvoimatutkimus 2013, 2014

KÄLLA: THL, statistik över utkomststödet; Statistikcentral, Arbetskraftundersökning 2013, 2014

REFERENCE: THL, Statistics on social assistance; Statistics Finland, Labour Force survey 2013, 2014

Liitetaulukko 25. Toimeentulotukea saaneet kotitaloudet ja henkilöt sekä varsinaisen toimeentulotuen keskimääräinen suuruus alueittain 2014

Tabellbilaga 25. Hushåll och personer som erhållit utkomststöd samt egentliga utkomststödets belopp i medeltal enligt region 2014

Appendix Table 25. Households and persons in receipt of social assistance and average amount of primary social assistance by region 2014

Maakunta - Landskap - Region Kuntaryhmä - Kommungrupp - Type of municipality Kunta - Kommun - Municipality	Toimeentulotuki yhteensä 2014 Utkomststöd sammanlagt 2014 Social assistance total 2014			Varsinaisen toimeentulotuen suuruus Egentliga utkomststödets belopp Amount of primary social assistance	
	Kotitalouksia Hushåll Households	Henkilöitä Personer Persons	Henkilöitä 1000 asukasta kohti Personer per 1000 invånare Persons per 1000 inhabitants	€/kotitalous/kk €/hushåll/månad €/household/ month	€/henkilö/kk €/person/månad €/person/ month
KOKO MAA - HELA LANDET - WHOLE COUNTRY	253 448	393 336	72	481	311
KUNTARYHMÄ - KOMMUNGRUPP - TYPE OF MUNICIPALITY					
KAUPUNKIMAISET KUNNAT - URBANA					
KOMMUNER - URBAN MUNICIPALITIES	197 669	302 684	80	494	324
TAAJAAN ASUTUT KUNNAT - TÄTORTSKOMMUNER					
SEMI-URBAN MUNICIPALITIES	30 597	49 179	56	444	277
MAASEUTUMAISET KUNNAT - LANDSBYGDSKOMMUNER					
RURAL MUNICIPALITIES	25 182	41 473	52	425	258
ALUEHALLINTOVIRASTOT - REGIONFÖRVALTNINGSVERKEN					
- REGIONAL STATE ADMINISTRATIVE AGENCIES					
Etelä-Suomi - Södra Finland - Southern Finland	118 342	182 944	80	528	342
Lounais-Suomi - Sydvästra Finland - Southwestern Finland	25 410	39 621	57	439	283
Itä-Suomi - Östra Finland - Eastern Finland	27 996	42 077	74	422	280
Länsi- ja Sisä-Suomi - Västra och Inre Finland - Western and Inland Finland	52 998	83 398	68	450	288
Pohjois-Suomi - Norra Finland - Northern Finland	19 507	31 326	65	429	269
Lappi - Lappland - Lapland	8 723	13 195	73	456	302
Ahvenanmaan valtionvirasto - Statens Ämbetsverk på Åland - State Department of Åland	472	775	27	551	335
MAAKUNTA - LANDSKAP - REGION					
UUSIMAA - NYLAND - UUSIMAA					
KAUPUNKIMAISET - URBANA KOMMUNER - URBAN MUNICIPALITIES					
Espoo - Esbo	11 874	19 689	74	648	391
Hanko - Hangö	349	522	58	442	296
Helsinki - Helsingfors	42 506	63 851	103	569	380
Hyvinkää - Hyvinge	2 048	3 043	66	466	315
Järvenpää - Träskända	2 073	3 113	77	588	392
Kauniainen - Grankulla	170	260	28	619	403
Kerava - Kervo	1 825	2 900	82	577	363
Kirkkonummi - Kyrkslätt	1 427	2 191	57	535	345
Lohja - Lojo	1 656	2 583	54	477	305
Porvoo - Borgå	2 167	3 359	68	479	311
Tuusula - Tusby	1 006	1 474	39	476	327
Vantaa - Vanda	13 499	22 786	108	532	313
YHTEENSÄ - TOTALT -TOTAL	80 600	125 771	89	566	363
TAAJAAN ASUTUT - TÄTORTSKOMMUNER - SEMI-URBAN MUNICIPALITIES					
Karkkila - Högfors	335	552	62	521	318
Loviisa - Lovisa	639	1 009	65	418	266
Mäntsälä	394	618	30	459	291
Nurmijärvi	1091	1 783	43	552	339
Raasepori - Raseborg	1134	1 736	61	436	282
Sipoo - Sibbo	447	747	39	600	359
Vihti - Vichtis	959	1 517	52	562	357
YHTEENSÄ - TOTALT -TOTAL	4 999	7 962	49	506	318

Maakunta - Landskap - Region Kuntaryhmä - Kommungrupp - Type of municipality Kunta - Kommun - Municipality	Toimeentulotuki yhteensä 2014 Utkomststöd sammanlagt 2014 Social assistance total 2014			Varsinaisen toimeentulotuen suuruus Egentliga utkomststödets belopp Amount of primary social assistance	
	Kotitalouksia Hushåll Households	Henkilöitä Personer Persons	Henkilöitä 1000 asukasta kohti Personer per 1000 invånare Persons per 1000 inhabitants	€/kotitalous/kk €/hushåll/månad €/household/ month	€/henkilö/kk €/person/månad €/person/ month

MAASEUTUMAISET - LANDSBYGDSKOMMUNER -RURAL MUNICIPALITIES

Askola	128	221	44	466	264
Inkoo - Ingå	112	189	34	535	324
Lapinjärvi - Lapträsk	100	159	57	399	248
Myrskylä - Mörskom	57	91	46	396	247
Pornainen - Borgnäs	58	105	20	503	271
Pukkila	47	95	47	609	298
Siuntio - Sjundeå	110	198	32	543	302

YHTEENSÄ - TOTALT -TOTAL

612 1 058 37 490 282

KOKO MAAKUNTA - HELA LANDSKAPET - WHOLE REGION

86 211 134 791 84 562 359

VARSINAIS-SUOMI - EGENTLIGA FINLAND - VARSINAIS-SUOMI

KAUPUNKIMAISET - URBANA KOMMUNER - URBAN MUNICIPALITIES

Kaarina - S:t Karins	834	1 361	42	473	291
Raisio - Reso	1338	2 170	89	516	318
Salo	1765	2 817	52	406	255
Turku - Åbo	8662	13 339	73	441	289

YHTEENSÄ - TOTALT -TOTAL

12 599 19 687 67 446 287

TAAJAAN ASUTUT - TÄTORTSKOMMUNER - SEMI-URBAN MUNICIPALITIES

Laitila	203	366	43	459	254
Lieto - Lundo	381	626	36	455	269
Loimaa	529	786	47	411	276
Parainen - Pargas	311	504	33	484	297
Masku	114	218	22	501	262
Naantali - Nädendal	729	1 121	59	486	312
Paimio - Pemar	386	599	56	501	311
Uusikaupunki - Nystad	550	841	54	413	269

YHTEENSÄ - TOTALT -TOTAL

3203 5 061 45 457 286

MAASEUTUMAISET - LANDSBYGDSKOMMUNER -RURAL MUNICIPALITIES

Aura	113	212	53	508	274
Koski Tl	54	91	37	541	321
Kustavi - Gustavs	36	56	63	794	505
Kemiönsaari - Kimitoön	152	269	39	534	299
Marttila	41	72	35	400	236
Mynämäki	210	357	45	456	266
Nousiainen - Nousis	78	149	31	492	255
Oripää	61	102	72	389	228
Pyhäranta	23	58	27	407	166
Pöytyä	180	293	34	385	236
Rusko	75	154	26	536	268
Sauvo - Sagu	69	106	35	461	316
Somero	300	430	47	399	273
Taivassalo - Tövsala	15	20	12	588	433
Tarvasjoki	32	48	24	341	227
Vehmaa	73	123	53	587	348

YHTEENSÄ - TOTALT -TOTAL

1512 2 540 39 465 277

KOKO MAAKUNTA - HELA LANDSKAPET - WHOLE REGION

17314 27 288 58 450 286

SATAKUNTA - SATAKUNTA - SATAKUNTA

KAUPUNKIMAISET - URBANA KOMMUNER - URBAN MUNICIPALITIES

Harjavalta	390	599	81	443	289
Pori - Björneborg	3 522	5 071	61	416	291
Rauma - Raumo	1 336	2 015	50	404	268

YHTEENSÄ - TOTALT -TOTAL

5 248 7 685 59 415 285

TAAJAAN ASUTUT - TÄTORTSKOMMUNER - SEMI-URBAN MUNICIPALITIES

Eura	359	610	50	454	274
Huittinen	369	535	51	401	269
Kankaanpää	407	596	50	377	262

Maakunta - Landskap - Region Kuntaryhmä - Kommungrupp - Type of municipality Kunta - Kommun - Municipality	Toimeentulotuki yhteensä 2014 Utkomststöd sammanlagt 2014 Social assistance total 2014			Varsinaisen toimeentulotuen suuruus Egentliga utkomststödets belopp Amount of primary social assistance	
	Kotitalouksia Hushåll Households	Henkilöitä Personer Persons	Henkilöitä 1000 asukasta kohti Personer per 1000 invånare Persons per 1000 inhabitants	€/kotitalous/kk €/hushåll/månad €/household/ month	€/henkilö/kk €/person/månad €/person/ month
Nakkila	207	350	62	439	261
Ulvila - Ulvsby	394	655	49	451	272
YHTEENSÄ - TOTALT -TOTAL	1 736	2 746	51	423	268
MAASEUTUMAISET - LANDSBYGDSKOMMUNER -RURAL MUNICIPALITIES					
Eurajoki - Euraåminne	132	232	39	449	254
Honkajoki	55	84	47	341	232
Jämijärvi	30	59	30	439	215
Karvia	72	103	41	322	248
Kokemäki - Kumo	267	437	57	362	226
Köyliö - Kjöulo	55	77	29	386	276
Lavia	46	67	35	328	220
Luvia	76	144	43	455	241
Merikarvia - Sastmola	119	197	61	424	260
Pomarkku - Pårmark	61	125	55	347	164
Siikainen	38	92	58	444	170
Säkylä	161	285	63	509	292
YHTEENSÄ - TOTALT -TOTAL	1 112	1 902	48	408	240
KOKO MAAKUNTA - HELA LANDSKAPET - WHOLE REGION	8 096	12 333	55	416	274
KANTA-HÄME - EGENTLIGA TAVASTLAND - KANTA-HÄME					
KAUPUNKIMAISET - URBANA KOMMUNER - URBAN MUNICIPALITIES					
Forssa	908	1 281	73	378	267
Hämeenlinna - Tavastehus	3 155	4 847	71	444	291
Riihimäki	1 448	2 194	75	434	287
YHTEENSÄ - TOTALT -TOTAL	5 511	8 322	73	430	286
TAAJAAN ASUTUT - TÄTORTSKOMMUNER - SEMI-URBAN MUNICIPALITIES					
Hattula	250	443	46	455	254
Janakkala	591	978	58	464	280
YHTEENSÄ - TOTALT -TOTAL	841	1 421	54	461	272
MAASEUTUMAISET - LANDSBYGDSKOMMUNER -RURAL MUNICIPALITIES					
Hausjärvi	201	304	35	426	276
Humppila	63	106	43	345	208
Jokioinen - Jockis	160	276	50	399	228
Loppi	188	319	39	454	261
Tammela	168	299	47	471	266
Ypäjä	71	113	46	418	273
YHTEENSÄ - TOTALT -TOTAL	851	1 417	42	429	256
KOKO MAAKUNTA - HELA LANDSKAPET - WHOLE REGION	7 203	11 160	64	434	281
PIRKANMAA - BIRKALAND - PIRKANMAA					
KAUPUNKIMAISET - URBANA KOMMUNER - URBAN MUNICIPALITIES					
Kangasala	799	1 253	41	447	283
Lempäälä	691	1 195	54	489	285
Nokia	1150	1 784	54	457	296
Pirkkala - Birkala	512	905	48	455	260
Tampere - Tammerfors	14903	21 912	98	467	318
Valkeakoski	952	1 321	62	463	331
Ylöjärvi	995	1 779	55	540	303
YHTEENSÄ - TOTALT -TOTAL	20 002	30 149	79	470	312
TAAJAAN ASUTUT - TÄTORTSKOMMUNER - SEMI-URBAN MUNICIPALITIES					
Akaa	810	1 346	79	513	309
Hämeenkyrö - Tavastkyro	271	441	42	468	298
Mänttä-Vilppula	590	912	85	421	269
Orivesi	487	792	83	474	291
Parkano	191	296	44	463	292
Sastamala	853	1 234	49	484	331

Maakunta - Landskap - Region Kuntaryhmä - Kommungrupp - Type of municipality Kunta - Kommun - Municipality	Toimeentulotuki yhteensä 2014 Utkomststöd sammanlagt 2014 Social assistance total 2014			Varsinaisen toimeentulotuen suuruus Egentliga utkomststödets belopp Amount of primary social assistance	
	Kotitalouksia Hushåll Households	Henkilöitä Personer Persons	Henkilöitä 1000 asukasta kohti Personer per 1000 invånare Persons per 1000 inhabitants	€/kotitalous/kk €/hushåll/månad €/household/ month	€/henkilö/kk €/person/månad €/person/ month

YHTEENSÄ - TOTALT -TOTAL 3 202 5 021 63 476 302

MAASEUTUMAISET - LANDSBYGDSKOMMUNER -RURAL MUNICIPALITIES

Ikaalinen - Ikaalis	277	470	64	470	274
Juupajoki	76	107	53	386	273
Kihniö	117	198	95	377	214
Punkalaidun	101	161	52	427	268
Pälkäne	224	377	56	467	283
Ruovesi	103	160	34	462	295
Urjala	296	448	90	467	306
Vesilahti	77	134	30	460	263
Virrat - Virdois	330	496	69	412	270

YHTEENSÄ - TOTALT -TOTAL 1 601 2 551 60 443 276

KOKO MAAKUNTA - HELA LANDSKAPET - WHOLE REGION 24 805 37 721 75 469 308

PÄIJÄT-HÄME - PÄIJÄT-HÄME - PÄIJÄT-HÄME

KAUPUNKIMAISET - URBANA KOMMUNER - URBAN MUNICIPALITIES

Hollola	631	986	45	443	285
Heinola	1 014	1 479	75	441	304
Lahti - Lahtis	6 496	9 522	92	447	306

YHTEENSÄ - TOTALT -TOTAL 8 141 11 987 83 446 304

TAAJAAN ASUTUT - TÄTORTSKOMMUNER - SEMI-URBAN MUNICIPALITIES

Asikkala	215	345	41	437	274
Nastola	541	788	53	435	302
Orimattila	643	1 024	63	494	319

YHTEENSÄ - TOTALT -TOTAL 1 399 2 157 55 463 305

MAASEUTUMAISET - LANDSBYGDSKOMMUNER -RURAL MUNICIPALITIES

Hartola	110	173	56	438	277
Hämeenkoski	44	73	35	433	268
Kärkölä	169	287	62	455	273
Padasjoki	59	92	29	421	265
Sysmä	122	192	47	396	246

YHTEENSÄ - TOTALT -TOTAL 504 817 48 432 266

KOKO MAAKUNTA - HELA LANDSKAPET - WHOLE REGION 10 044 14 961 74 447 302

KYMENLAAKSO - KYMMENEDALEN - KYMENLAAKSO

KAUPUNKIMAISET - URBANA KOMMUNER - URBAN MUNICIPALITIES

Hamina - Fredrikshamn	975	1 474	70	426	283
Kotka	4 325	6 435	118	431	291
Kouvola	3 473	5 047	58	434	300

YHTEENSÄ - TOTALT -TOTAL 8 773 12 956 80 431 294

MAASEUTUMAISET - LANDSBYGDSKOMMUNER -RURAL MUNICIPALITIES

Iitti	229	360	52	470	303
Miehikkälä	101	172	81	427	248
Pyhtää - Pyttis	131	237	44	461	253
Virolahti	152	232	68	437	288

YHTEENSÄ - TOTALT -TOTAL 613 1 001 56 453 278

KOKO MAAKUNTA - HELA LANDSKAPET - WHOLE REGION 9 386 13 957 78 433 292

ETELÄ-KARJALA - SÖDRA KARELIEN - SOUTH KARELIA

KAUPUNKIMAISET - URBANA KOMMUNER - URBAN MUNICIPALITIES

Imatra	1 116	1 569	56	395	282
Lappeenranta - Villmanstrand	3 577	5 267	72	431	293

YHTEENSÄ - TOTALT -TOTAL 4 693 6 836 68 422 291

MAASEUTUMAISET - LANDSBYGDSKOMMUNER -RURAL MUNICIPALITIES

Lemi	72	110	35	408	286
------	----	-----	----	-----	-----

Maakunta - Landskap - Region Kuntaryhmä - Kommungrupp - Type of municipality Kunta - Kommun - Municipality	Toimeentulotuki yhteensä 2014 Utkomststöd sammanlagt 2014 Social assistance total 2014			Varsinaisen toimeentulotuen suuruus Egentliga utkomststödets belopp Amount of primary social assistance	
	Kotitalouksia Hushåll Households	Henkilöitä Personer Persons	Henkilöitä 1000 asukasta kohti Personer per 1000 invånare Persons per 1000 inhabitants	€/kotitalous/kk €/hushåll/månad €/household/ month	€/henkilö/kk €/person/månad €/person/ month
	Luumäki	128	204	41	402
Parikkala	144	203	38	369	260
Rautjärvi	96	148	41	400	259
Ruokolahti	117	190	35	436	264
Savitaipale	95	141	39	408	274
Taipalsaari	153	243	51	468	302
YHTEENSÄ - TOTALT -TOTAL	805	1 239	40	415	271
KOKO MAAKUNTA - HELA LANDSKAPET - WHOLE REGION	5 498	8 075	61	421	288

ETELÄ-SAVO - SÖRDA SAVOLAX - SOUTH SAVO

KAUPUNKIMAISET - URBANA KOMMUNER - URBAN MUNICIPALITIES

Mikkeli - S:t Michel	2 229	3 322	61	400	266
Savonlinna - Nyslott	1 360	2 007	56	381	260
YHTEENSÄ - TOTALT -TOTAL	3 589	5 329	59	393	264

TAAJAAN ASUTUT - TÄTORTSKOMMUNER - SEMI-URBAN MUNICIPALITIES

Mäntyharju	202	320	51	465	299
Pieksämäki	933	1 372	72	399	275
YHTEENSÄ - TOTALT -TOTAL	1 135	1 692	67	411	280

MAASEUTUMAISET - LANDSBYGDSKOMMUNER -RURAL MUNICIPALITIES

Enonkoski	40	68	45	541	335
Heinävesi	230	384	106	466	273
Hirvensalmi	64	105	45	404	243
Joroinen - Jorois	183	309	60	364	211
Juva	189	277	42	440	305
Kangasniemi	180	254	45	358	253
Pertunmaa	55	81	44	425	285
Puumala	52	57	25	354	325
Rantasalmi	137	227	60	389	231
Sulkava	113	150	54	414	314
YHTEENSÄ - TOTALT -TOTAL	1 243	1 912	54	412	266

KOKO MAAKUNTA - HELA LANDSKAPET - WHOLE REGION

5 967 8 933 59 400 267

POHJOIS-SAVO - NORRA SAVOLAX - NORTH SAVO

KAUPUNKIMAISET - URBANA KOMMUNER - URBAN MUNICIPALITIES

Iisalmi - Idensalmi	1 064	1 685	76	410	258
Kuopio	6 710	9 953	93	494	333
Varkaus	1 294	1 918	88	384	259
YHTEENSÄ - TOTALT -TOTAL	9 068	13 556	90	468	313

TAAJAAN ASUTUT - TÄTORTSKOMMUNER - SEMI-URBAN MUNICIPALITIES

Siilinjärvi	639	1 041	48	431	266
Suonenjoki	320	495	67	402	259
YHTEENSÄ - TOTALT -TOTAL	959	1 536	53	421	264

MAASEUTUMAISET - LANDSBYGDSKOMMUNER -RURAL MUNICIPALITIES

Juankoski	198	297	61	396	269
Kaavi	143	219	68	333	216
Keitele	99	163	68	522	320
Kiuruvesi	327	496	57	390	255
Lapinlahti	469	787	78	411	244
Leppävirta	392	593	59	417	276
Maaninka	111	180	48	444	274
Pielavesi	180	281	59	372	233
Rautalampi	136	219	65	412	256
Rautavaara	83	141	80	437	252
Sonkajärvi	150	231	53	403	264
Tervo	54	90	55	445	270
Tuusniemi	110	180	65	388	229
Vesanto	81	100	45	422	341
Vieremä	103	167	44	326	198
YHTEENSÄ - TOTALT -TOTAL	2 636	4 144	61	404	256

Maakunta - Landskap - Region Kuntaryhmä - Kommungrupp - Type of municipality Kunta - Kommun - Municipality	Toimeentulotuki yhteensä 2014 Utkomststöd sammanlagt 2014 Social assistance total 2014			Varsinaisen toimeentulotuen suuruus Egentliga utkomststödets belopp Amount of primary social assistance	
	Kotitalouksia Hushåll Households	Henkilöitä Personer Persons	Henkilöitä 1000 asukasta kohti Personer per 1000 invånare Persons per 1000 inhabitants	€/kotitalous/kk €/hushåll/månad €/household/ month	€/henkilö/kk €/person/månad €/person/ month

KOKO MAAKUNTA - HELA LANDSKAPET - WHOLE REGION **12 663** **19 236** **77** **451** **297**

POHJOIS-KARJALA - NORRA KARELIEN - NORTH KARELIA

KAUPUNKIMAISET - URBANA KOMMUNER - URBAN MUNICIPALITIES

Joensuu 5 255 7 587 101 398 276
YHTEENSÄ - TOTALT -TOTAL **5 255** **7 587** **101** **398** **276**

TAAJAAN ASUTUT - TÄTORTSKOMMUNER - SEMI-URBAN MUNICIPALITIES

Kontiolahti 438 725 49 432 265
Outokumpu 400 622 87 335 215
Lieksa 845 1 297 107 416 266
Nurmes 361 527 65 354 239
YHTEENSÄ - TOTALT -TOTAL **2 044** **3 171** **75** **393** **251**

MAASEUTUMAISET - LANDSBYGDSKOMMUNER -RURAL MUNICIPALITIES

Ilomantsi - Ilomants 209 320 58 401 262
Juuka 273 393 77 348 242
Kitee 492 750 68 413 266
Liperi 482 770 62 405 250
Polvijärvi 209 311 68 376 255
Rääkkylä 86 125 51 452 296
Tohmajärvi 239 369 77 427 269
Valtimo 77 112 47 346 217
YHTEENSÄ - TOTALT -TOTAL **2 067** **3 150** **65** **399** **258**

KOKO MAAKUNTA - HELA LANDSKAPET - WHOLE REGION **9 366** **13 908** **84** **397** **266**

KESKI-SUOMI - MELLERSTA FINLAND - CENTRAL FINLAND

KAUPUNKIMAISET - URBANA KOMMUNER - URBAN MUNICIPALITIES

Jyväskylä 7 809 12 209 90 428 284
YHTEENSÄ - TOTALT -TOTAL **7 809** **12 209** **90** **428** **284**

TAAJAAN ASUTUT - TÄTORTSKOMMUNER - SEMI-URBAN MUNICIPALITIES

Jämsä 957 1 439 66 430 287
Keuruu 486 781 77 357 222
Laukaa 533 922 49 409 240
Muurame 242 399 41 383 254
Äänekoski 1 044 1 619 81 370 239
YHTEENSÄ - TOTALT -TOTAL **3 262** **5 160** **64** **393** **251**

MAASEUTUMAISET - LANDSBYGDSKOMMUNER -RURAL MUNICIPALITIES

Hankasalmi 228 370 70 446 284
Joutsa 193 290 61 358 238
Kannonkoski 33 49 33 364 259
Karstula 127 206 48 387 238
Kinnula 74 125 71 456 269
Kivijärvi 63 78 63 421 339
Konnevesi 92 136 48 388 265
Kuhmoinen 57 93 39 476 292
Kyyjärvi 35 54 39 421 331
Luhanka 14 19 25 453 327
Multia 91 133 75 427 285
Petäjävesi 183 313 77 424 245
Pihlajavesi 172 261 61 260 174
Saarijärvi 387 627 62 401 251
Toivakka 52 105 43 367 182
Uurainen 112 218 60 499 248
Viitasaari 285 469 69 368 225
YHTEENSÄ - TOTALT -TOTAL **2 198** **3 546** **60** **396** **247**

KOKO MAAKUNTA - HELA LANDSKAPET - WHOLE REGION **13 269** **20 915** **76** **414** **269**

Maakunta - Landskap - Region Kuntaryhmä - Kommungrupp - Type of municipality Kunta - Kommun - Municipality	Toimeentulotuki yhteensä 2014 Utkomststöd sammanlagt 2014 Social assistance total 2014			Varsinaisen toimeentulotuen suuruus Egentliga utkomststödets belopp Amount of primary social assistance	
	Kotitalouksia Hushåll Households	Henkilöitä Personer Persons	Henkilöitä 1000 asukasta kohti Personer per 1000 invånare Persons per 1000 inhabitants	€/kotitalous/kk €/hushåll/månad €/household/ month	€/henkilö/kk €/person/månad €/person/ month

ETELÄ-POHJANMAA - SÖDRA ÖSTERBOTTEN - SOUTH OSTROBOTHNIA

KAUPUNKIMAISET - URBANA KOMMUNER - URBAN MUNICIPALITIES

Seinäjäki	2 876	4 212	69	470	320
YHTEENSÄ - TOTALT -TOTAL	2 876	4 212	69	470	320

TAAJAAN ASUTUT - TÄTORTSKOMMUNER - SEMI-URBAN MUNICIPALITIES

Ilmajoki	309	524	43	352	214
Kauhajoki	637	1 075	77	455	278
Kauhava	579	947	56	441	270
Kurikka	566	972	69	422	243
Lapua - Lappo	435	786	53	477	263
YHTEENSÄ - TOTALT -TOTAL	2 526	4 304	60	436	258

MAASEUTUMAISET - LANDSBYGDSKOMMUNER -RURAL MUNICIPALITIES

Alajärvi	383	794	78	437	210
Alavus	494	895	74	481	263
Evijärvi	59	92	35	462	296
Isojoki - Storå	50	79	36	446	277
Jalasjärvi	248	418	53	433	255
Karjoki - Bötom	57	81	58	434	307
Kuortane	69	138	37	403	203
Lappajärvi	73	130	40	340	205
Soini	73	128	56	371	205
Teuva - Östermark	176	330	60	404	217
Vimpeli	109	169	54	420	268
Ähtäri - Etseri	216	367	59	386	232
YHTEENSÄ - TOTALT -TOTAL	2 007	3 621	60	432	240

KOKO MAAKUNTA - HELA LANDSKAPET - WHOLE REGION 7 409 12 137 63 449 275

POHJANMAA - ÖSTERBOTTEN - OSTROBOTHNIA

KAUPUNKIMAISET - URBANA KOMMUNER - URBAN MUNICIPALITIES

Kaskinen - Kaskö	31	41	31	537	410
Pietarsaari - Jakobstad	711	1 211	62	444	262
Vaasa - Vasa	3 019	4 952	74	496	304
YHTEENSÄ - TOTALT -TOTAL	3 761	6 204	71	487	296

TAAJAAN ASUTUT - TÄTORTSKOMMUNER - SEMI-URBAN MUNICIPALITIES

Laihia - Laihela	269	479	59	488	272
Mustasaari - Korsholm	228	420	22	500	274
YHTEENSÄ - TOTALT -TOTAL	497	899	33	493	273

MAASEUTUMAISET - LANDSBYGDSKOMMUNER -RURAL MUNICIPALITIES

Isokyrö - Storkyro	141	232	48	391	235
Korsnäs	58	100	45	472	272
Kristiinankaupunki - Kristinestad	128	192	28	406	268
Kruunupyö - Kronoby	73	167	25	369	171
Luoto - Larsmo	34	117	23	502	144
Maalahti - Malax	127	207	37	531	328
Närpiö - Närpes	172	353	38	407	200
Pedersören kunta - Pedersöre	74	177	16	460	202
Uusikaarlepyy - Nykarleby	91	169	22	403	217
Vöyri - Vörå	148	265	40	462	257
YHTEENSÄ - TOTALT -TOTAL	1 046	1 979	30	435	231

KOKO MAAKUNTA - HELA LANDSKAPET - WHOLE REGION 5 304 9 082 50 477 280

KESKI-POHJANMAA - MELLERSTA ÖSTERBOTTEN - CENTRAL OSTROBOTHNIA

KAUPUNKIMAISET - URBANA KOMMUNER - URBAN MUNICIPALITIES

Kokkola - Karleby	1 556	2 422	51	387	251
YHTEENSÄ - TOTALT -TOTAL	1 556	2 422	51	387	251

Maakunta - Landskap - Region Kuntaryhmä - Kommungrupp - Type of municipality Kunta - Kommun - Municipality	Toimeentulotuki yhteensä 2014 Utkomststöd sammanlagt 2014 Social assistance total 2014			Varsinaisen toimeentulotuen suuruus Egentliga utkomststödets belopp Amount of primary social assistance	
	Kotitalouksia Hushåll Households	Henkilöitä Personer Persons	Henkilöitä 1000 asukasta kohti Personer per 1000 invånare Persons per 1000 inhabitants	€/kotitalous/kk €/hushåll/månad €/household/ month	€/henkilö/kk €/person/månad €/person/ month

MAASEUTUMAISET - LANDSBYGDSKOMMUNER -RURAL MUNICIPALITIES

Halsua	31	54	44	453	254
Kannus	218	365	65	398	236
Kaustinen - Kaustby	128	235	55	443	245
Lestijärvi	29	53	65	480	258
Perho	89	157	54	455	242
Toholampi	83	155	46	474	253
Veteli - Vetil	77	102	31	374	278
YHTEENSÄ - TOTALT -TOTAL	655	1 121	52	428	246

KOKO MAAKUNTA - HELA LANDSKAPET - WHOLE REGION
2 211 3 543 52 399 249
POHJOIS-POHJANMAA - NORRA ÖSTERBOTTEN - NORTH OSTROBOTHNIA
KAUPUNKIMAISET - URBANA KOMMUNER - URBAN MUNICIPALITIES

Kempele	309	536	32	360	207
Oulu - Uleåborg	8 701	13 511	69	459	299
Raahe - Brahestad	1 160	1 712	68	375	251
YHTEENSÄ - TOTALT -TOTAL	10 170	15 759	66	447	290

TAAJAAN ASUTUT - TÄTORTSKOMMUNER - SEMI-URBAN MUNICIPALITIES

Haapajärvi	296	447	60	377	249
li	286	519	54	434	242
Kalajoki	290	504	40	429	247
Kuusamo	730	1 163	74	383	244
Liminka - Limingo	193	447	46	463	204
Muhos	351	606	67	478	280
Nivala	364	673	62	438	238
Oulainen	205	357	46	359	217
Ylivieska	642	1 143	76	453	255
YHTEENSÄ - TOTALT -TOTAL	3 357	5 859	60	424	245

MAASEUTUMAISET - LANDSBYGDSKOMMUNER -RURAL MUNICIPALITIES

Alavieska	70	122	45	440	253
Haapavesi	311	537	75	436	253
Hailuoto - Karlö	31	56	56	478	276
Kärsämäki	85	136	51	315	193
Lumijoki	51	124	60	376	202
Merijärvi	21	43	37	305	149
Pudasjärvi	343	544	65	450	276
Pyhäjoki	78	126	38	336	203
Pyhäjärvi	197	287	52	373	257
Pyhäntä	20	45	29	419	199
Reisjärvi	63	113	39	382	213
Sievi	169	407	79	456	196
Siikajoki	137	242	44	380	204
Siikalatva	187	313	54	391	232
Taivalkoski	219	374	88	400	233
Tyrnävä	127	355	53	406	145
Utajärvi	88	143	49	447	272
YHTEENSÄ - TOTALT -TOTAL	2197	3967	58	411	228

KOKO MAAKUNTA - HELA LANDSKAPET - WHOLE REGION
15724 25585 63 437 270
KAINUU - KAJANALAND - KAINUU
KAUPUNKIMAISET - URBANA KOMMUNER - URBAN MUNICIPALITIES

Kajaani - Kajana	1 940	2 875	76	401	271
YHTEENSÄ - TOTALT -TOTAL	1 940	2 875	76	401	271

TAAJAAN ASUTUT - TÄTORTSKOMMUNER - SEMI-URBAN MUNICIPALITIES

Kuhmo	405	590	66	310	213
Suomussalmi	368	583	69	429	272
YHTEENSÄ - TOTALT -TOTAL	773	1 173	67	367	242

Maakunta - Landskap - Region Kuntaryhmä - Kommungrupp - Type of municipality Kunta - Kommun - Municipality	Toimeentulotuki yhteensä 2014 Utkomststöd sammanlagt 2014 Social assistance total 2014			Varsinaisen toimeentulotuen suuruus Egentliga utkomststödets belopp Amount of primary social assistance	
	Kotitalouksia Hushåll Households	Henkilöitä Personer Persons	Henkilöitä 1000 asukasta kohti Personer per 1000 invånare Persons per 1000 inhabitants	€/kotitalous/kk €/hushåll/månad €/household/ month	€/henkilö/kk €/person/månad €/person/ month

MAASEUTUMAISET - LANDSBYGDSKOMMUNER -RURAL MUNICIPALITIES

Hyrnsalmi	120	183	74	397	271
Paltamo	167	251	70	419	280
Puolanka	139	200	71	394	274
Ristijärvi	54	70	49	343	256
Sotkamo	418	695	66	426	258
Vaala	172	294	94	442	257
YHTEENSÄ - TOTALT -TOTAL	1 070	1 693	71	416	264

KOKO MAAKUNTA - HELA LANDSKAPET - WHOLE REGION 3 783 5 741 72 398 263

LAPPI - LAPPLAND - LAPLAND

KAUPUNKIMAISET - URBANA KOMMUNER - URBAN MUNICIPALITIES

Kemi	1 613	2 469	113	417	273
Rovaniemi	3 125	4 650	76	501	337
Tornio - Torneå	1 094	1 642	74	425	284
YHTEENSÄ - TOTALT -TOTAL	5 832	8 761	83	464	309

TAAJAAN ASUTUT - TÄTORTSKOMMUNER - SEMI-URBAN MUNICIPALITIES

Keminmaa	289	462	55	415	260
Kemijärvi	375	555	70	408	275
YHTEENSÄ - TOTALT -TOTAL	664	1 017	62	411	268

MAASEUTUMAISET - LANDSBYGDSKOMMUNER -RURAL MUNICIPALITIES

Enontekiö - Enontekis	90	142	75	537	343
Inari - Enare	289	415	61	401	282
Kittilä	241	374	58	478	316
Kolari	140	214	56	464	301
Muonio	33	57	24	450	256
Pelkosenniemi	43	65	69	394	251
Posio	140	241	66	462	267
Ranua	146	221	54	458	291
Salla	139	214	57	387	247
Savukoski	43	54	49	292	235
Simo	64	113	34	455	259
Sodankylä	452	656	74	481	334
Tervola	88	138	43	359	227
Pello	125	202	55	493	309
Utsjoki	47	60	48	580	483
Ylitornio - Övertorneå	147	251	58	385	226
YHTEENSÄ - TOTALT -TOTAL	2 227	3 417	57	448	292

KOKO MAAKUNTA - HELA LANDSKAPET - WHOLE REGION 8 723 13 195 73 456 302

AHVENANMAA - ÅLAND - ÅLAND

KAUPUNKIMAISET - URBANA KOMMUNER - URBAN MUNICIPALITIES

Maarianhamina - Mariehamn	246	377	33	529	345
YHTEENSÄ - TOTALT -TOTAL	246	377	33	529	345

MAASEUTUMAISET - LANDSBYGDSKOMMUNER -RURAL MUNICIPALITIES

Brändö	5	6	13	743	594
Eckerö	18	25	27	532	377
Finström	48	88	35	649	348
Föglö	5	10	18	674	337
Geta	11	16	32	489	336
Hammarland	37	80	52	519	233
Jomala	29	44	10	581	379
Kumlinge	9	541	541
Kökar	12	635	212
Lemland	22	36	19	603	372
Lumparland	5	391	195
Saltvik	28	46	25	604	368
Sottunga	-	-	-	-	-
Sund	16	37	36	477	211
Vårdö	5	380	380
YHTEENSÄ - TOTALT -TOTAL	226	398	23	576	324

KOKO MAAKUNTA - HELA LANDSKAPET - WHOLE REGION 472 775 27 551 335

Laatuseloste (SVT)

Toimeentulotuki

Tilastotietojen relevanssi

Toimeentulotukitilasto sisältää tiedot toimeentulotukea saaneiden kotitalouksien määrästä, rakenteesta, tuen kestosta ja sen keskimääräisestä suuruudesta. Mukana on myös poikkileikkaustieto marraskuussa tukea saaneiden kotitalouksien toimeentulolähteistä ja työvoimatilaston mukaan jaotellusta (viitehenkilön ja puolison) toiminnasta.

Toimeentulotukea myönnetään kotitaloudelle, joten perustilastoyksikkönä on kotitalous. Koska kotitaloudesta kerätään viitehenkilön ja puolison henkilötiedot sekä kotitalouden lasten lukumäärätiedot, tilasto muodostaa tuensaajien (viitehenkilö, puoliso) osalta henkilörekisterin, jonka tilastoyksikkönä voi olla kotitalous tai henkilö. Lisäksi tietoja kerätään viitehenkilön sosioekonomisesta asemasta.

Tiedot kerätään varsinaista (vuodesta 2006 alkaen perus- ja täydentävää) toimeentulotukea ja ennalta ehkäisevää toimeentulotukea saavista kotitalouksista sekä kuntouttavaan työtoimintaan toimeentulotukea (toimintarahaa ja/tai matkakorvausta) saaneista kotitalouksista (vuodesta 2001 alkaen). Pakolaisille, paluumuuttajille ja turvapaikanhakijoille myönnettyt valtion korvaamat avustukset on rajattu rekisterin ulkopuolelle, vaikka monet kunnat myöntävät niitä toimeentulotuen yhteydessä.

Toimeentulotuen tiedot kerätään vuosittain kaikilta kunnilta. Kunnat ilmoittavat tiedot joko sähköisessä muodossa asiakastietojärjestelmistään tai manuaalisesti tilastolomakkeilla. Marraskuun poikkileikkaustiedot kerätään vain kunnista, jotka tuottavat tiedot sähköisesti asiakastietojärjestelmistään.

Vuonna 2014 sähköisesti tietoja toimittavia kuntia oli 296. Sähköisen tiedonsiirtopalvelun avulla tietoja toimitti THL:lle näistä kunnista 273. Toimeentulotukea saaneista kotitalouksista alle 1 000 asui kunnissa, jotka toimittivat tietonsa manuaalisesti eikä sähköisesti asiakastietojärjestelmäpoimintana.

Toimeentulotukirekisteriin on alettu kerätä tietoja vuodesta 1985 lähtien. Muutoksia ja lisäyksiä tiedon keruuseen on tehty vuosina 2001, 2002, 2003 ja 2006. Vuoden 2013 tiedonkeruun ohjeistusta täsmennettiin kansainvälistä suojelua ja maahanmuuttajia koskevien avustusten osalta niin, kuten asia on määriteltä STM:n oppaassa toimeentulotukilain soveltajille (liite 2).¹

Raportin tekstiosassa on esitetty käytetyt käsitteet, määritelmät ja symbolit. Raportti on tarkoitettu hallintoviranomaisille, suunnittelijoille ja tutkijoille, joilla on tarve saada tietoa toimeentulotuen saajista. Tiedonkeruu perustuu lakiin Terveyden ja hyvinvoinnin laitoksesta (668/2008) sekä Stakesin tilastotoimesta annettuun lakiin (409/2001).

Tilastotutkimuksen menetelmäkuvaus

Toimeentulotukitilastoinnin perusjoukko ovat kalenterivuoden aikana toimeentulotukea saaneet kotitaloudet. Kunnat saavat kunkin vuoden joulukuussa tilastoaineiston keruuohjeet ja muun tiedonkeruussa tarvittavan materiaalin. Kunnat toimittavat kotitalouskohtaiset tiedot THL:lle seuraavan vuoden helmikuun loppuun mennessä. Ne kunnat, jotka eivät lähetä tietoja määräaikaan mennessä, saavat asiasta muistutuksen. Tilastotiedot saadaan yleensä kaikista kunnista. Jos kunta ei pysty toimittamaan tietoja ollenkaan, ilmoitetaan se tilastossa.

Tietojen oikeellisuus ja tarkkuus

Tietojen oikeellisuus on riippuvaista tiedonantajien toimittamien tietojen laadusta. Sähköisiä asiakastietojärjestelmiä käyttävissä kunnissa oikeellisuuteen vaikuttavana tekijänä on tilaston poimintaa

¹ Ks, http://www.julkari.fi/bitstream/handle/10024/104369/URN_ISBN_978-952-00-3385-9.pdf?sequence=1

varten tehtyjen ohjelmien toiminta. Tietojen oikeellisuutta testataan kuntakohtaisesti ja valtakunnallisesti. Tarkemmin perustestit esitetään tiedonkeruuohjeiden yhteydessä, joka on luettavissa tilastojen verkkosivuilta.² Aineistossa tarkastellaan sekä tilastoyksikköjen luotettavuutta että aineiston sisäistä johdonmukaisuutta. Sähköisesti tiedon tuottavat kunnat ovat sisällyttäneet perustestit omiin tietojärjestelmiinsä. Tarvittaessa pyydetään tarkistus toimeentulotukitiedot toimittaneelta kunnalta.

Toimeentulotukitilastojen perustana oleva toimeentulotukirekisteri on valtakunnallinen henkilörekisteri. Kunnittain kerätyt tiedot toimeentulotukea saavien kotitalouksien määrästä sisältävät päällekkäisyyksiä, koska sama henkilö tai kotitalous on voinut asioida useammassa kunnassa tai sama henkilö on saattanut olla osallisena eri kotitalouksissa tarkasteltuna ajanjaksona. Tämän vuoksi rekisterissä ja tilastossa esiintyvät päällekkäisyydet poistetaan.

Päällekkäisyyttä on pidemmällä aikavälillä ollut vajaat 10 prosenttia. Vuonna 2014 päällekkäin ilmoitettujen kotitalouksien osuuden arvioitiin olevan 8,6 prosenttia. Korjaus aiheuttaa seuraavat muutokset kunnista saatavaan perustietoon: vuoden aikana yksi kotitalous esiintyy vain kerran rekisterissä ja tilastoissa ja yksi henkilö (viitehenkilö ja/tai puoliso) esiintyy vain yhdessä kotitaloudessa. Korjaus toteutetaan siten, että kotitalous (ja/tai henkilö) kaikkine kustannuksineen esiintyy vain siinä kunnassa, jossa asiointikuukausia on ollut eniten vuoden aikana. Toissijaisena valikointikriteerinä ovat kotitaloudelle maksettujen tukien euromäärien kohdentuminen.

Valtaosaltaan tiedonantajien toimittamien tietojen kattavuus ja luotettavuus on hyvä. Hieman heikompi kattavuus on toimeentulotukea saavien marraskuun tulolähde- ja toimintatietoja koskeissa tiedoissa, joissa tietoja on jätetty kirjaamatta kuntien tietojärjestelmään tai tietojärjestelmään on kirjattu tieto ”muu tulonlähde”. Heikompi luotettavuus esiintyy myös toimeentulotukea saavien kotitalouden sosioekonomista asemaa kuvaavissa tiedoissa, missä toimeentulotukea saavan tietoja on jätetty päivittämättä kunnan järjestelmään, jolloin saatu tieto on vanhaa tai sosioekonomiseksi asemaksi on merkitty ”tuntematon”.

Tietojen saatavuus ja läpinäkyvyys / selkeys

Toimeentulotukirekisterin perusteella julkaistaan vuositilasto [THL:n verkkosivuilla](#). Kuntien viralliseen sähköpostiosoitteeseen lähetetään tieto tilaston valmistumisesta. Osan toimeentulotuen vuositilaston aluetiedoista voi poimia myös Sotkanet tilasto- ja indikaattoripankista. Indikaattorit saa näkyviin esim. asiasanoilla: toimeentulo, toimeentulotuki, toimeentuloturva.

Julkaistujen tietojen ajantasaisuus ja oikea-aikaisuus

Toimeentulotuen vuositilasto ilmestyy kerran vuodessa joulukuussa. Vuositilasto on raportointivuotta edeltävän vuoden tilasto. Raportissa julkaistut tiedot raportoidaan tilastovuoden aluejaolla. Toimeentulotuen tietoja julkaistaan myös Sotkanet tilasto ja indikaattoripankissa, jolloin tiedot raportoidaan tilastovuotta seuraavan vuoden aluejaolla.

Tilastojen vertailukelpoisuus

Toimeentulotuen rekisteritasoinen tiedonkeruu ja tilastointi alkoi vuonna 1969. Tämän jälkeen tuotetut tiedot ja aikasarjat ovat vertailukelpoista. Vuosina 1969–1983 tilastotiedot perustuvat huoltoapua saaneiden kotitalouksien määrään. Tilastotiedot huoltoavun saajista vastaavat pääosin vuodesta 1985 lähtien kerätyn toimeentulotukirekisterin tietosisältöä. Vuositilaston käsitteitä ja määritelmiä on vuosien aikana muutettu ja tiedonkeruu on laajentunut lainsäädännön muuttuessa.

² Ks. <https://www.thl.fi/fi/tilastot/tilastot-aiheittain/aikuisten-sosiaalipalvelut/toimeentulotuki/toimeentulotuki>

Vuonna 2001 lisättiin tiedonkeruuseen viitehenkilön ja puolison toiminta marraskuussa, sekä marraskuun tulolähde-luokitus ja tieto tukikuukausista. Samalla poistettiin tieto marraskuun tuen tarpeen taustatekijöistä. Sosioekonomisen aseman luokittelu muutettiin karkeammaksi (yksinumeroisen tieto). Ns. manuaalikunnilta ja sähköisiä asiakastietojärjestelmiä käyttäviltä kunnilta alettiin kerätä hieman eri sisältöistä tietoa. Marraskuun tiedot kerätään vain sähköisiä tietojärjestelmiä hyödyntäviltä kunnilta.

Vuonna 2002 tiedonkeruuseen lisättiin kuntouttavan työtoiminnan tiedot; kuukausien lukumäärä sekä toimintarahat ja matkakustannusten euromäärä. Markat muuttuivat euroiksi.

Vuonna 2003 samaa sukupuolta olevien rekisteröityjen parien parisuhteet rinnastettiin aviopareihin. Marraskuun tulolähteisiin lisättiin elatusapu/elatustuki.

Vuodesta 2006 lähtien toimeentulotuen bruttomenojen tietojen keruutapa muuttui, kun varsinaisen toimeentulotuki jaettiin kahteen osaan, perustoimeentulotukeen ja täydentävään toimentulotukeen. Jakoa ei kuitenkaan toteutettu Ahvenanmaan alueella. Muutoksen jälkeen varsinaisen toimeentulotuen määrä valtakunnallisesti ei täsmää perus- ja täydentävän toimeentulotuen summatietoon.

Toimeentulotukirekisteri on valtakunnallinen henkilökisteri. Koska rekisterissä yksi henkilö ja kotitalous esiintyvät vain kerran tilastovuoden aikana, tiedot eroavat kuntakohtaisesti ilmoitetusta perustiedoista. Kuntakohtaista tilastointia varten toimeentulotuesta kerätään erikseen summatietona tiedot toimeentulotuen kotitalouksien ja tukien määrästä jaoteltuna perustoimeentulotukeen, täydentävään toimeentulotukeen ja muuhun toimeentulotukeen. Tämä tieto julkaistaan [Toimeentulotuen menot - tilastossa](#). Menotilaston tiedot kerättiin alunperin virallisesti Tilastokeskuksen kuntien talous- ja toimintatilastoista. Tiedonkeruu siirtyi Stakesiin (nykyään THL) toimeentulotuen ennakkotilastojen (vuodesta 2009 menotilastojen) nimellä. Muutos ei kuitenkaan vaikeuttanut tietojen vertailukelpoisuutta, sillä Stakesin ennakkotilastojen ja Tilastokeskuksen kuntien talous- ja toimintatilastojen tiedot poikkesivat toisistaan esimerkiksi vuosina 2004–2005 vain noin prosentin verran.

Päällekkäisten tapausten vuoksi henkilöperusteisesta THL:n toimeentulorekisteristä lasketut menotiedot ovat myös jonkin verran pienempiä kuin kuntakohtaisen summatieton perusteella kerätyt THL:n toimeentulotuen menotilaston (vuoteen 2008 asti ennakkotilaston) bruttomenotiedot (= toimeentulotuen kokonaismenot). Toimeentulotukirekisterissä ilmoitettujen menojen yhteenlaskettu summa on kuitenkin melko lähellä (-0,5 - -2 %) näitä menotilastojen bruttomenotietoja, mutta vuosikohtaiset vaihtelut summien välillä eroavat. Esimerkiksi ero oli pienempi vuosina 2010, 2011 ja 2013-2014 (-0,9 %, -0,3 % ja -0,7 %), mutta vuonna 2012 suurempi (-1,6 %).

Kaikkiaan toimeentulotuen bruttomenojen kustannusvaikutus sosiaali- ja terveysturvan menoista (toimeentuloa turvaavista rahallisista etuuksista sekä sosiaali- ja terveyspalveluista) oli vuonna 2013 (viimeisin julkaistu tieto) noin 1,15 prosenttia.³

Selkeys ja eheys / yhtenäisyys

Tilastoraportti sisältää koko maan kattavasti tiedot toimeentulotukea saaneista kotitalouksista, niiden rakenteesta, tuen saajista (henkilöistä), kestosta ja toimeentulotuen bruttomenoista sekä poikkileikkaustietona marraskuun asiakkaiden tulolähteet ja toiminnan.

Tilastoraportissa esitetään toimeentulotuen kokonaismenotiedot valtakunnallisesti ja alueittain. Tällöin käytetään toimeentulotuen virallisen menotilaston summatietoja. Kuntakohtaiset viralliset menotiedot löytyvät myös vastaavasta toimeentulotuen menotilaston tilastoraportista. Sen sijaan kun toimeentulotuesta esitetään menotietoja suhteutettuna tukimuotoihin, tuen keston, kotitalouksien

³ Ks. <https://www.thl.fi/fi/tilastot/tilastot-aiheittain/sosiaali-ja-terveydenhuollon-talous/sosiaalihuollon-menot-ja-rahoitus>

rakenteeseen ja tukea saavien henkilöiden ominaisuuksiin (ikä, sukupuoli, sosioekonominen status jne.), käytetään THL:n toimeentulotukirekisterin menotietoja.

Toimeentulotuki 2014 -tilastoraportin erityiskysymykset

Vuonna 2014 tarkasteltavina alueina ovat koko maa, aluehallintovirastoalueet, maakunnat ja kunnat. Kunnat (320) on jaettu tilastoissa myös Tilastokeskuksen tilastollisen kuntaryhmittelyn perusteella kaupunkimaisiin kuntiin (57 kuntaa), taajaan asuttuihin kuntiin (65 kuntaa) sekä maaseutumaisiin kuntiin (198 kuntaa).

Vuonna 2014 tiedot saatiin kaikista Suomen kunnista ja yhdessä kunnassa ei ollut lainkaan toimeentulotukiasiakkaita (Sottunga).

Vuoden 2014 tilastoraportissa käsitellään laajasti toimeentulotuen menotilaston tietoja, koska menotilasto julkaistaan tietokantamuodossa (ensimmäisen kerran vuonna 2013), joka painottaa saatujen tilastollisten tulosten monipuolista ja käyttäjäystävällistä raportointia, mutta ei niinkään tulosten tulkintaa. Vuoden 2014 tilastoraportissa on tehty lisäksi kaksi olennaista muutosta. Raportissa pyritään kustannusten osalta käyttämään ensisijassa reaalihintoja, jolloin raportin liitetauluissa olevat kustannustiedot lasketaan viimeisen tilastovuoden hintoihin suhteutettuna. Tämä takaa paremman vuosittaisen tietojen vertailukelpoisuuden. Raportissa pyritään lisäksi liittämään aluetason tiedot entistä laajemmin Sotkanet tilasto- ja indikaattoripankin osaksi, jolloin lukija saa itse valita minkälaisilla aika- / alue- / sukupuoli- ja sukupuoli- ja sukupuolijaolla hän haluaa tuottaa tiedot tietokannasta. Uusia indikaattoreita ovat esimerkiksi

- Varsinainen toimeentulotuki toimeentulotukea saavaa kotitaloutta kohden, eur / v (reaalihinnoin) (ind. 4028)
- Varsinainen toimeentulotuki toimeentulotukea saavaa kotitaloutta kohden, eur / kk (reaalihinnoin) (ind. 4027)
- Varsinainen toimeentulotuki toimeentulotukea saavaa henkilöä kohden, eur / kk (reaalihinnoin) (ind. 4029)

Lisäksi toimeentulotukea koskevia indikaattoreita päivitetään systematisoimalla sekä ikä-, kotitaloustyyppi- ja toimeentulotuen kesto -indikaattorit, siten että ne ovat mahdollisimman yhdenmukaisessa muodossa.

Uudet Sotkanet -indikaattorit pyritään tuottamaan ja vanhat päivittämään pääosin kevään 2016 aikana, joten keskeiset aluetiedot on liitetty edelleen vuoden 2015 lopulla julkaistavan tilastoraportin liitetaulukoiksi.

Kvalitetsbeskrivning (FOS)

Utkomststöd

Statistikuppgifternas relevans

Statistiken över utkomststöd innehåller uppgifter om antalet hushåll som fått utkomststöd och deras struktur samt utkomststödet varaktighet och dess genomsnittliga belopp. Tvärsnittsdata om hushållens inkomstkällor i november samt sysselsättning indelad efter arbetskraftsstatistiken ingår också (referenspersonen och maken).

Eftersom utkomststöd beviljas till hushåll är hushåll den grundläggande statistiska enheten. Eftersom personuppgifter om referenspersonen och maken samt antalet barn i hushållet insamlas bildar statistiken ett personregister för stödmottagarnas del (referensperson, make) där även hushåll eller person kan användas som statistisk enhet. Dessutom insamlas information om referenspersonens socioekonomiska ställning.

Uppgifter insamlas om hushåll som får egentligt utkomststöd (sedan 2006 grundläggande och kompletterande utkomststöd) och förebyggande utkomststöd samt om hushåll som får utkomststöd för rehabiliterande arbetsverksamhet (sysselsättningspenning och/eller reseersättning) (sedan 2001). De bidrag som staten beviljat flyktingar, återvändande och asylsökande ingår inte i registret, även om flera kommuner beviljar dessa bidrag i samband med utkomststöd.

Uppgifterna om utkomststödet insamlas årligen från alla kommuner. Kommunerna lämnar uppgifterna antingen elektroniskt från sina klientdatasystem eller manuellt på statistikblanketter. Tvärsnittsuppgifterna för november insamlas endast från de kommuner som producerar uppgifterna elektroniskt via sina klientdatasystem.

År 2014 fanns det 296 kommuner som levererade uppgifter på elektronisk väg. Inalles 273 av dessa kommuner lämnade in uppgifter till THL med hjälp av elektroniska dataöverföringstjänster. Mindre än 1 000 av de hushåll som fick utkomststöd fanns i kommuner som lämnade in uppgifterna manuellt och inte elektroniskt från klientdatasystemen.

Uppgifter har samlats in i registret för utkomststöd alltsedan 1985. Förändringar och tillägg i uppgiftsinsamlingen har genomförts åren 2001, 2002, 2003 och 2006. Anvisningarna för datainsamlingen år 2013 preciserades avseende bidrag till personer med behov av internationellt skydd och invandrare enligt SHM:s handbok för tillämpning av lagen om utkomststöd (bilaga 2).¹

I rapportens textdel presenteras de använda begreppen, definitionerna och symbolerna. Rapporten riktar sig till förvaltningsmyndigheter, planerare och forskare, som behöver uppgifter om utkomststödstagare. Insamlingen av uppgifter grundar sig på lagen om Institutet för hälsa och välfärd (668/2008) och lagen om statistikväsendet vid Stakes (409/2001).

Metodbeskrivning för statistikundersökningen

Populationen i registret för utkomststöd utgörs av de hushåll som fått utkomststöd under kalenderåret. Kommunerna får varje år i december anvisningar för hur statistikmaterialet ska samlas in samt annat material som behövs vid datainsamlingen. Kommunerna sänder de hushållsspecifika uppgifterna till THL före utgången av februari följande år. De kommuner som inte lämnar in uppgifter

¹ Se http://www.julkari.fi/bitstream/handle/10024/110587/URN_ISBN_978-952-00-3387-3.pdf?sequence=1

innan tidsfristen löpt ut får en påminnelse om detta. Alla kommuner lämnar i regel in statistikuppgifter. I statistiken anges om kommunen inte alls kan lämna in uppgifter.

Uppgifternas exakthet och tillförlitlighet

Uppgifterna är riktiga förutsatt att de lämnats in korrekt av uppgiftslämnarna. I de kommuner som använder elektroniska klientdatasystem, påverkas riktigheten av att programmen för urval av statistikdata fungerar. Uppgifternas exakthet testas både kommunvis och nationellt. En närmare beskrivning av bastesterna ges i samband med anvisningarna om datainsamlingen som finns på webbplatsen för statistiken.² I materialet betraktas både statistikobjektens validitet och materialets interna koherens. De kommuner som producerar informationen elektroniskt har införlivat grundläggande test i sina datasystem. Om oklarheter förekommer sänds en begäran om kontroll till kommunen som lämnat in uppgifter om utkomststöd.

Registret för utkomststöd som utgör grunden för statistiken över utkomststöd är ett riksomfattande personregister. De enligt kommun insamlade uppgifterna om antalet hushåll som fått utkomststöd innehåller överlappningar, eftersom en person eller ett hushåll kan ha varit klient i flera kommuner eller samma person kan ha ingått i olika hushåll under den granskade perioden. Därför avlägsnas överlappningar som förekommer i registret och statistiken.

På längre sikt är överlappningen knappt 10 procent. År 2014 uppskattades andelen överlappande hushåll vara 8,6 procent. Korrigeringen medför följande förändringar i de grundläggande uppgifterna från kommunerna: under ett år ska ett och samma hushåll förekomma endast en gång i registret och statistiken och en och samma person (referensperson och/eller make) endast i ett hushåll. Korrigeringen genomförs så att hushållet (och/eller personen) inklusive dess totala kostnader redovisas endast under den kommun som bokfört flesta utkomststöds månader under årets lopp. Ett sekundärt kriterium är hur de eurobelopp som utbetalats i stöd till hushållet har riktats.

Merparten av uppgifterna som lämnas in är kompletta och tillförlitliga. Däremot är uppgifterna inte helt kompletta när det gäller stödtagarnas inkomstkällor och verksamhet i november, i de fall då uppgifter inte har registrerats i kommunernas datasystem eller har registrerats i datasystemet under "annan inkomstkälla". Uppgifterna är inte heller helt tillförlitliga när det gäller information om socioekonomisk ställning hos de hushåll som fått utkomststöd, i de fall då stödtagarens uppgifter är föråldrade, det vill säga inte har uppdaterats i kommunens datasystem, eller socioekonomisk ställning har angetts vara "okänd".

Tillgång till uppgifterna och deras transparens

Årsstatistiken som baserar sig på registret för utkomststöd publiceras på [THL:s webbplats](#). Då statistikrapporten är klar sänds ett meddelande till kommunernas officiella e-postadresser. En del av de regionala uppgifterna i årsstatistiken över utkomststödet fås också från Sotkanets statistik- och indikatorbank. Indikatorerna kan sökas till exempel med referensorden utkomst, utkomststöd, utkomstskydd.

Uppgifternas aktualitet och rättidighet i publikationerna

² Se <https://www.thl.fi/fi/tilastot/tilastot-aiheittain/aikuisten-sosiaalipalvelut/toimeentulotuki/toimeentulotuki>

Årsstatistiken över utkomststödet publiceras en gång per år i december. Årsstatistiken består av statistik för det år som föregår rapporteringsåret. Rapportens uppgifter redovisas enligt den regionindelning som gällde under statistikåret.

Uppgifter om utkomststödet publiceras också i Sotkanets statistik- och indikatorbank, varvid uppgifterna rapporteras enligt regionindelningen för året som följer på statistiskåret.

Statistikens jämförbarhet

Insamlingen av uppgifter på registernivå och statistiken över utkomststödet inleddes år 1969. Alla senare uppgifter och tidsserier är jämförbara. Åren 1969–1983 bygger statistikuppgifterna på antalet hushåll som fått socialhjälp. Statistikuppgifterna om socialhjälpstagare motsvarar huvudsakligen datainnehållet i registret över utkomststöd som sammanställts alltsedan 1985. Begreppen och definitionerna i årsstatistiken har ändrats under årens lopp, och insamlingen av uppgifter har utökats när lagstiftningen ändrats.

År 2001 utökades datainsamlingen med uppgifter om referenspersonens och makens verksamhet i november, samt inkomstkällor i november och klassificering av inkomstkälla i november samt uppgifter om stödmånaderna. Samtidigt slopades i statistiken för november de uppgifter om bakgrundsfaktorer som förklarar stödbehovet. Likväl infördes en grövre klassificering av socioekonomisk status (ensiffrig information). Uppgifter med något avvikande innehåll insamlades från så kallade manuella kommuner och kommuner som använder elektroniska klientdatasystem. I november insamlas uppgifter endast från kommuner som använder elektroniska datasystem.

År 2002 utökades datainsamlingen med uppgifter om deltagande i arbetsverksamhet i rehabiliteringssyfte, antal månader samt summan för sysselsättningspenning och resekostnader. Mark blev euro.

År 2003 jämfördes registrerade par av samma kön med gifta par. Inkomstkällor i november utökades med underhållsbidrag/underhållsstöd.

År 2006 ändrades metoden för insamling av bruttoutgifter för utkomststödet, då det egentliga utkomststödet indelades i två delar: grundläggande utkomststöd och kompletterande utkomststöd. Indelningen genomfördes dock inte på Åland. Efter ändringen stämmer det riksomfattande beloppet av egentligt utkomststöd inte med summauppgifterna om grundläggande och kompletterande utkomststöd.

Registret för utkomststöd är ett riksomfattande personregister. Eftersom en person och ett hushåll endast förekommer en gång i registret under statistikåret skiljer sig register-uppgifterna från de kommunspecifika grundläggande uppgifterna. För den kommunspecifika statistiken insamlas som separata summauppgifter uppgifter om mängden hushåll och stödbelopp indelade i grundläggande utkomststöd, kompletterande utkomststöd och övrigt utkomststöd. Denna uppgift publiceras i statistiken över [utgifterna för utkomststödet](#). Uppgifterna i utgiftsstatistiken insamlades ursprungligen officiellt från Statistikcentralens statistik över kommunernas ekonomi och verksamhet. Datainsamlingen övertogs av Stakes (i dag THL) med namnet preliminär statistik om utkomststödet (sedan 2009 utgiftsstatistik). Ändringen försämrade emellertid inte uppgifternas jämförbarhet, eftersom Stakes preliminära statistik och uppgifterna i Statistikcentralens statistik över kommunernas ekonomi och verksamhet avvek med bara ungefär en procent från varandra till exempel åren 2004–2005.

På grund av överlappningarna är de uppgifter om utgifter som uträknats på basis av THL:s personbaserade utkomststödsregister också något lägre än de uppgifter om bruttoutgifter (= totala utgifter för utkomststödet) som finns i THL:s statistik över utgifter för utkomststödet (fram till 2008 preliminär statistik om utkomststödet), som insamlats på basis av kommunspecifika summauppgifter. Summan av de utgifter som angetts i registret över utkomststödet ligger dock rätt nära (-0,5 – -2 %) bruttoutgifterna i utgiftsstatistiken, men de årliga variationerna mellan summorna skiljer sig från varandra. Till exempel var skillnaden mindre åren 2010, 2011 och 2013–2014 (-0,9 %, -0,3 % och -0,7 %), men större år 2012 (-1,6 %).

Sammanlagt var kostnadseffekten för bruttoutgifterna för utkomststödet år 2013 (den senaste publicerade uppgiften) cirka 1,15 procent av utgifterna för social- och hälsoskyddet (de ekonomiska förmåner som tryggar utkomsten samt social- och hälsovårdstjänsterna).³

Tydlighet och enhetlighet/överensstämmelse

Statistikrapporten innehåller uppgifter om alla hushåll i landet som fått utkomststöd, deras struktur, stödmottagare (personer), stödets varaktighet, bruttoutgifterna för utkomststödet samt tvärsnittsdata om klienternas inkomstkällor och sysselsättning i november.

I statistikrapporten presenteras de totala utgifterna för utkomststödet i hela landet och enligt region. Då används summauppgifterna i den officiella statistiken över utgifterna för utkomststödet. De kommunspecifika officiella uppgifterna om utgifterna finns också i motsvarande statistikrapport om utgifterna för utkomststödet. När uppgifter om utgifterna för utkomststödet presenteras i relation till stödformer, stödets varaktighet, hushållens struktur och stödmottagarnas egenskaper (ålder, kön, socioekonomisk ställning etc.), används däremot uppgifter om utgifter i THL:s register över utkomststödet.

Specialfrågor i anslutning till statistikrapporten Utkomststöd 2014

År 2014 består de granskade områdena av hela landet, regionförvaltningsverkets verksamhetsområden, landskap och kommuner. I statistiken är kommunerna (320) även indelade på basis av Statistikcentralens statistiska kommungruppering i urbana kommuner (57 kommuner), tätortskommuner (65 kommuner) samt landsbygdskommuner (198 kommuner).

År 2014 svarade alla kommuner på enkäten, och en kommun hade inga klienter inom utkomststödet (Sottunga).

I årsrapporten 2014 behandlas uppgifterna i statistiken över utgifterna för utkomststödet på ett omfattande plan, eftersom statistiken över utgifter publiceras som databas (för första gången år 2013), som lägger vikt vid en mångsidig och användarvänlig rapportering av de statistiska resultaten snarare än tolkningen av dem.

I statistikrapporten för år 2014 har man dessutom gjort två väsentliga ändringar. När det gäller kostnader strävar man i rapporten att främst använda reella priser, vilket innebär att uppgifterna om kostnader i rapportens tabellbilagor beräknas i relation till det senaste statistikårets priser. Detta garanterar en bättre jämförbarhet mellan uppgifter från olika år. I rapporten strävar man dessutom

³ Se <https://www.thl.fi/sv/web/thlfi-sv/statistik/statistik-efter-amne/ekonomin-inom-social-halso-och-sjukvarden/sociala-utgifter-och-deras-finansiering>

efter att på ett mer omfattande sätt anknyta uppgifterna på regional nivå till Sotkanets statistik- och indikatorbank, varvid läsaren själv kan välja med vilken tids-/region-/könsindelning uppgifterna hämtas från databasen. Nya indikatorer är till exempel

- Egentligt utkomststöd per hushåll som får utkomststöd, euro/år (reella priser) (ind. 4028)
- Egentligt utkomststöd per hushåll som får utkomststöd, euro/mån. (reella priser) (ind. 4027)
- Egentligt utkomststöd per person som får utkomststöd, euro/mån. (reella priser) (ind. 4029)

Dessutom uppdateras indikatorerna för utkomststödet genom att systematisera indikatorerna för ålder, typ av hushåll och utkomststödet så att de är så enhetliga som möjligt.

Syftet är att ta fram de nya Sotkanet-indikatorerna och uppdatera de gamla främst under våren 2016, så att de centrala regionala uppgifterna kommer fortfarande med i tabellbilagorna i statistikrapporten från slutet av 2015.

Quality description (OSF)

Social assistance

Relevance of statistical data

The social assistance statistics contain information on the number and composition of households receiving social assistance, the duration of assistance and the average amounts paid to recipients. Included are also cross-sectional data on recipient households' income sources and household members' (reference person and spouse) economic activities in November based on the classification of Labour Statistics.

Because social assistance is granted to households instead of individual persons, the basic statistical unit is a household. Since the data collected on households include the personal data of the reference person and the spouse as well as data on the number of children, the statistics constitute a personal data file on social assistance recipients (reference person and spouse) where the statistical unit can be either household or person. Data are also collected on the socio-economic status of the reference person.

Data are collected on households in receipt of primary social assistance (as of 2006 basic and supplementary social assistance) and preventive social assistance, as well as (as of 2011) on households in receipt of rehabilitative work benefits paid as social assistance (work benefit and/or travel allowance). The register does not include data about totally state-reimbursed benefits paid out to refugees, returning migrants or asylum applicants although several municipalities grant these benefits in connection with social assistance.

Data on social assistance are collected annually from all Finnish municipalities. The municipalities report data either electronically from their client databases or manually using statistical data forms. Cross-sectional data for November are collected only from those municipalities that report their data electronically from their client database.

In 2014, 296 municipalities provided their data in electronic form. A total of 273 of these municipalities submitted data to THL by separate electronic transfer. Nearly 1 000 households in receipt of social assistance lived in municipalities that submit their data manually and not electronically directly from their client records.

Data for the Register of Social Assistance have been collected since 1985. Revisions and amendments to the data collection have been made in 2001, 2002, 2003 and 2006. The data collection guidelines were revised in 2013 concerning the benefits related to international protection and immigration in accordance with what is said in the guidelines on the application of the Social Assistance Act by the Ministry of Social Affairs and Health (Appendix 2).¹

The report text describes the concepts, definitions and symbols used in the statistics. It provides administrators, planning officers and researchers with information on social assistance recipients. The data collection is based on the Act on the National Institute for Health and Welfare (668/2008) and the Act on the Statistical Service of the National Research and Development Centre for Welfare and Health (409/2001).

¹ See

http://www.julkari.fi/bitstream/handle/10024/104369/URN_ISBN_978-952-00-3385-9.pdf?sequence=1 (only in Finnish)

Description of methods

The population of the social assistance statistics consists of all households receiving social assistance during the calendar year. In December each year, the municipalities receive instructions and other materials for collecting the data. The municipalities submit the household-specific data to THL at the latest by the end of February the following year. If a municipality fails to respond within due time, it will receive a reminder. Usually, all municipalities submit the required data. However, if a municipality fails to submit any data, it will be mentioned in the statistics.

Correctness and accuracy of data

Correctness of data depends on the quality of the data submitted by the data suppliers. In the municipalities that use software applications for data collection, the functioning of these applications has an impact on the correctness of data. Both municipal and national data are tested for correctness. The basic tests are described in greater detail in connection with the instructions for collecting data, which are available online at the THL website on statistics.² The focus in the dataset is on the correctness of statistical units and the internal coherence of data. The municipalities that report their data electronically have included the basic tests in their own data systems. If necessary, municipalities are contacted in order to ascertain the social assistance data submitted by them.

The social assistance statistics are based on data recorded in the Register of Social Assistance. The register constitutes a national personal data file. Data on the number of recipient households in municipalities contain double entries because the same person or household may have been registered as a client in more than one municipality or because the same person may have been a member of several household during the period under review. Because of this, any double entries found will be stripped from the final statistics.

Double entries have accounted for just below 10 per cent in the long term. In 2014 the proportion of double entries was estimate at 8.6 per cent. This will cause the following changes to be made in the basic data gathered from municipalities: during the year, each household is registered in the data only once, and each individual (reference person and/or spouse) only in one household. The change is made so that each household (or person) and related costs are registered only for the municipality with the greatest number of months when the recipient has been registered as a client receiving assistance during the year. The secondary criterion is the allocation of the amount of assistance in euro paid to the household.

Majority of the data submitted have a high level of coverage and reliability. The data on sources of income and economic activity in November have a slightly lower level of coverage in municipalities where data have not been submitted into the municipality's own data system or where the option 'other source of income' has been selected. A lower level of reliability applies to data on the socio-economic status of households in receipt of social assistance in municipalities where data concerning the social assistance recipient have not been updated in the municipality's data system (out-of-date data) or when the recipient's socio-economic status have been recorded as 'unknown'.

Availability and transparency of data

Annual statistics based on the Register of Social Assistance are published at [THL's website](#). The municipalities are notified through their official e-mail address when the statistics have been completed. Some regional data in the statistics on social assistance are also available online, in the Sotkanet Statistics and Indicator Bank. The indicators can be retrieved using keywords such as subsistence, social assistance and cash benefits.

² See <https://www.thl.fi/fi/tilastot/tilastot-aiheittain/aikuisten-sosiaalipalvelut/toimeentulotuki/toimeentulotuki> (in Finnish)

Timeliness and promptness of published data

The annual statistics on social assistance are published once a year in December. The annual statistics concern the year preceding the year of reporting. The data are reported according to the regional divisions in use in the statistical year.

Social assistance data are also published in the Sotkanet Statistics and Indicator Bank where data are reported according to the regional divisions in use in the year following the statistical year for the statistics on social assistance.

Comparability of statistical data

The collection of data to the Register of Social Assistance and the compilation of statistics began in 1969. All data and time series produced after that year are comparable. Between 1969 and 1983, the statistical data were based on the number of households receiving the type of public assistance paid before social assistance. Statistical data on recipients of the earlier type of public assistance largely correspond to the data content of the Register of Social Assistance compiled since 1985. The concepts and definitions used in the statistics have been revised over the years, and new items for data collection have been brought into use in response to legislative changes.

Data introduced into the data collection in 2001 included economic activity of the reference person and spouse in November, sources of income in November, as well as the months when social assistance was received. Data on background factors for social assistance in November was no longer collected, and the classification for socio-economic status was made cruder (single numerical data). The content of the data collected from municipalities that submit their data electronically is slightly more in-depth than the data collected from municipalities that submit their data manually. Data for November are collected only from those municipalities that report their data electronically from their client database.

Data on rehabilitative work experience programmes, including number of months as well as amount of premium grants and travel allowances in euros, were introduced into the data collection in 2002. The currency was changed from Finnish mark to euro.

In 2003, same-sex couples in a registered partnership were paralleled with married couples. Maintenance allowance/maintenance support was added to income sources.

In 2006, changes took place in the procedures for collecting data on gross expenditure on social assistance as primary social assistance was divided into two benefits, the basic social assistance and the supplementary social assistance. This division was not, however, implemented in the Åland Islands. After the revision, the national amount of primary social assistance does not tally with the aggregate data on basic and supplementary social assistance.

The Register of Social Assistance constitutes a personal data file. In the register, individuals and households are recorded only once during the statistical year, and this leads to differences between register data and data reported by municipalities. For the purposes of compiling statistics by municipalities, aggregate data are collected on the number of households in receipt of social assistance as well as on the amount of benefits paid, divided into basic, supplementary, and other social assistance. These data are published [in Expenditure on social assistance statistical report](#). Initially, the expenditure data derived officially from the Statistics Finland's Statistics on finances and activities of municipalities and joint municipal boards, but since then the data have been collected by STAKES (now THL), first reported in the statistics Preliminary statistics on social assistance and

later (as of 2009) in the Expenditure on social assistance -statistics. However, this change did not affect the comparability of data, as for example in 2004–2005 there were no significant differences (approx. 1%) between the preliminary statistics by STAKES and the Statistics on municipal finances and activities by Statistics Finland.

Because of double entries, also the expenditure data calculated from THL's Register of Social Assistance differ slightly from the gross expenditure data in THL's Expenditure on social assistance -statistics (until 2008, the Preliminary statistics on social assistance), which provide aggregate municipality-specific data. However, the sum of the expenditure reported to the Register of Social Assistance is fairly close (-0.5 - -2%) to the gross expenditure data in the Expenditure on social assistance -statistics, but there are differences in the annual fluctuations of expenditure amounts. For example in the years 2010, 2011 and 2013–2014 the difference was smaller (-0.9%, -0.3% and -0.7%), while in 2012 it was bigger (-1.6%).

Gross expenditure on social assistance accounted for about 1.15 per cent of all social and health security expenditure (all financial benefits or services that ensure a person's livelihood and social welfare and health care services) in 2013 (the latest released data).³

Clarity and consistency

The statistical report provides nationwide information on the number and composition of households receiving social assistance, assistance recipients (persons), the duration of assistance, gross expenditure on social assistance and cross-sectional data household income sources and adult household members' economic activities in November.

Data on the total expenditure on social assistance are presented both at national and regional levels, by using aggregate data from the official Expenditure on social assistance -statistics. Official expenditure data by municipality are also available in the Expenditure on social assistance statistical report. However, when data on social assistance expenditure are presented in relation to benefit types, duration of reciprocity, household structures, or characteristics of individuals in receipt of social assistance (age, gender, socio-economic status, etc.), the data derive from THL's Register of Social Assistance.

Special issues concerning the 2014 statistics

The regional divisions in the 2014 statistics are: whole country, regional state administrative agencies, regions and municipalities. In the statistics, the municipalities (totalling 320) were subdivided into urban municipalities (57), semi-urban municipalities (65) and rural municipalities (198), according to the Statistics Finland municipality grouping.

In 2014, all the municipalities submitted their data, and one municipality (Sottunga) had no social assistance recipients.

The 2014 annual statistics on social assistance discuss data on social assistance expenditure in-depth, because the Expenditure on social assistance -statistics is (in 2013 for the first time) published as database reports. Instead of data interpretations this new way of reporting aims to provide access to statistical data in a more versatile and user-friendly way.

³ See

<https://www.thl.fi/en/web/thlfi-en/statistics/statistics-by-topic/finances-in-the-health-and-social-services-sector/social-protection-expenditure-and-financing>

The 2014 statistical report contains two other important revisions. Expenditure data are primarily reported in real prices, which means that expenditure data in the report's appendix tables are adjusted to the prices in the latest statistical year. This ensures the comparability of the data reported. Another revision is that instead of using appendix tables, regional data will be reported utilising the Sotkanet Statistics and Indicator Bank. This enables readers to retrieve data directly from the database based on their preferred time series, regional division or recipient's sex. New indicators include:

- Primary social assistance per households receiving social assistance, EUR/year (real prices) (id. 4028)
- Primary social assistance per households receiving social assistance, EUR/month (real prices) (id. 4027)
- Primary social assistance per person receiving social assistance, EUR/month (real prices) (id. 4029)

Moreover, all social assistance indicators will be updated by systematising the indicators by age, type of household and duration of social assistance in order to ensure uniformity.

The adoption of the new Sotkanet indicators and the update of the existing indicators are scheduled for Spring 2016, which means that in the statistical report published at the end of 2015 key regional data are still reported as appendix tables.