

# Alkoholi ja huumeet alueittain vuonna 2004

## Alkohol och narkotika regionvis år 2004

### Alkoholijuomien kulutus

Alkoholijuomien kokonaiskulutus sadan prosentin alkoholina oli 53,7 miljoonaa litraa vuonna 2004. Asukasta kohti laskettuna kokonaiskulutus oli 10,3 litraa. Vuoteen 2003 verrattuna kulutus kasvoi 10,1 prosenttia. Kokonaiskulutus sisältää alkoholijuomien sekä tilastoidun että tilastoi-mattoman kulutuksen.

Alkoholijuomien tilastoitu kulutus oli 42,8 miljoonaa litraa sadan prosentin alkoholia vuonna 2004. Asukasta kohti alkoholijuomien tilastoitu kulutus oli 8,2 litraa sadan prosentin alkoholia. Tämä oli 0,5 litraa enemmän kuin edellisenä vuonna. Vuodesta 1995 lähtien alkoholin tilastoitu kulutus asukasta kohti on lisääntynyt (kuvio 1).

Kristiina Kuussaari  
 +358 9 3967 2476

Ritva Hein  
 +358 9 3967 2494

Pirita Uutela  
 +358 9 3967 2366

Ari Virtanen  
 +358 9 3967 2378

Sirpa Virtanen  
 +358 9 3967 2495

Lennart Wahlfors (STTV)  
 +358 9 3967 2717

Sähköposti:  
 etunimi.sukunimi@stakes.fi  
 etunimi.sukunimi@STTV.fi

Sosiaali- ja terveysalan tutkimus-  
 ja kehittämiskeskus

Forsknings- och utvecklings-  
 centralen för social- och  
 hälsovården

National Research and  
 Development Centre for Welfare  
 and Health

Puhelin (09) 39 671  
 Telefon +358 9 396 71  
 Phone +358 9 396 71

Telefaksi (09) 3967 2459  
 Telefax +358 9 3967 2459

www.stakes.fi

ISSN 1459-2355 (Internet)  
 ISSN 1459-2347  
 (painettu - printed)

Kuvio 1 - Figur 1.

Alkoholijuomien tilastoitu kulutus asukasta kohti lääneittäin 100 %:n alkoholina 1990–2004  
 Registrerad alkoholkonsumtion per invånare i 100-procentig alkohol länsvis 1990–2004

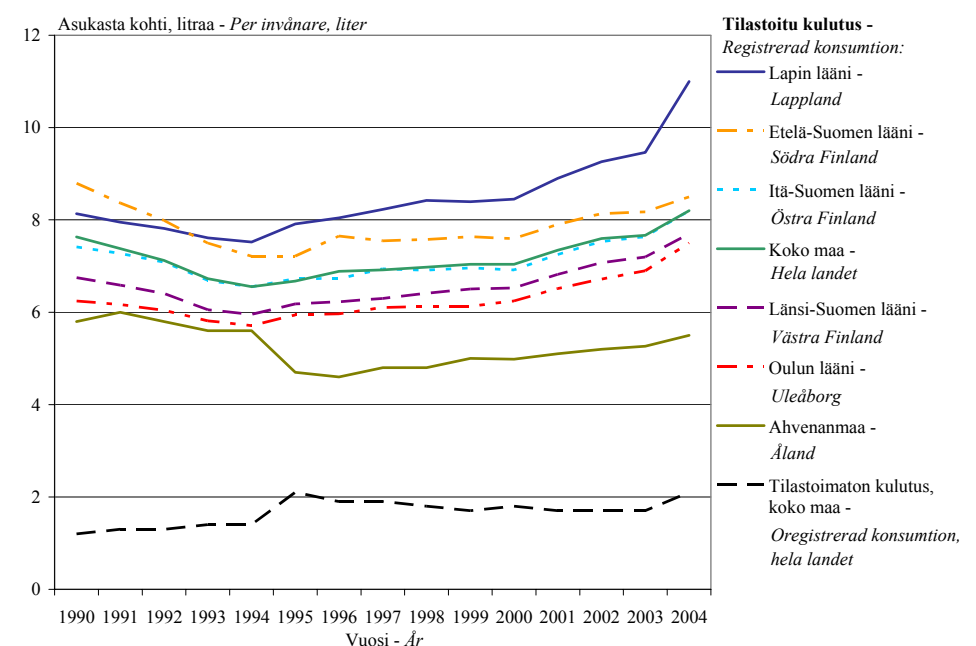

Lähde: SVT Alkoholitilastot, Stakes; STTV. - Källa: FOS Alkoholstatistik, Stakes; STTV.

Kulutuksen voimakkaaseen kasvuun vuonna 2004 vaikutti suuresti kolme syytä. Ensinnäkin 1.1.2004 poistettiin Suomeen toisista EU-maista saapuvien matkustajien verovapaasti omaan käyttöönsä tuomia alkoholijuomia säädelleet määrälliset kiintiöt. Toiseksi Virosta tuli 1.5.2004 EU:n jäsen. Alkoholien matkustajatuonti onkin lisääntynyt etenkin Virosta. Viron merkitykseen alkoholin tuontilähteenä vaikuttavat Viron Suomea alhaisemmat alkoholihinnat, maantieteellinen läheisyys sekä tuontia aiemmin rajoittaneen 20 tunnin säännön poistaminen. Matkustajatuonnin rajoittamiseksi alkoholijuomien valmisteveroja alennettiin 1.3.2004. Väkevien alkoholijuomien veroja alennettiin 44 prosenttia, väli- tuotteiden veroja 40 prosenttia, viinien veroja 10 prosenttia ja oluiden veroja 32 prosenttia. Keskimääräinen alkoholijuomien veronalennus oli 33 prosenttia.

Alkoholijuomien veronalennuksen seurauksena alkoholijuomien vähittäismyyntihinnat alenivat keskimäärin 20 prosenttia ja anniskeluhinnat kolme prosenttia. Veronalennus vaikutti odotetusti enemmän vähittäismyyntihintoihin, koska verojen osuus on niissä selvästi suurempi kuin anniskeluhinnoissa.

Alkoholijuomien kulutus on lisääntynyt kaikissa lääneissä (kuvio 2). Kulutuksen taso vaihtelee merkittävästi läänien välillä. Suurin alkoholin kulutuksen alue on edelleen Lapin lääni. Vuonna 2004 alkoholin tilastoitu kulutus asukasta kohti Lapin läänissä oli 11,0 litraa sadan prosentin alkoholia. Kasvua edelliseen vuoteen verrattuna oli 16,2 prosenttia. Lapin korkeisiin kulutuslukuihin vaikuttaa suuri turistien määrä. Lisäksi vuonna 2004 lähialueilta Ruotsista ja Norjasta on käyty enenevässä määrin ostamassa Suomen puolelta edullista alkoholia.

Seuraavaksi eniten alkoholia asukasta kohden (8,5 litraa sadan prosentin alkoholia) kulutetaan Etelä-Suomen läänissä. Kasvu edellisestä vuodesta oli 4,0 prosenttia. Itä-Suomen läänin kulutus oli koko maan keskiarvon tasolla eli 8,2 litraa asukasta kohden. Asukasta kohden Itä-Suomen tilastoitu kulutus kasvoi 7,4 prosenttia vuodesta 2003. Länsi-Suomen läänissä ja Oulun läänissä tilastoitu kulutus on pysytellyt hieman koko maan keskiarvon alapuolella. Vuonna 2004 tilastoitu kulutus asukasta kohden oli Länsi-Suomen läänissä 7,7 litraa ja Oulun läänissä 7,5 litraa. Ahvenanmaalla tilastoitu kulutus asukasta kohden oli muuta maata alhaisempi, 5,5 litraa sadan prosentin alkoholia. Ahvenanmaan matalampaan kulutuslukuun vaikuttaa erityisesti tilastoituun kulutukseen kuulumaton verovapaa myynti laivoilla.

Kuvio 2. - Figur 2.

### Alkoholijuomien kulutus 100 %:n alkoholina, maakunnittain 2004

Alkoholkonsumtion i 100-procentig alkohol, landskapvis, 2004

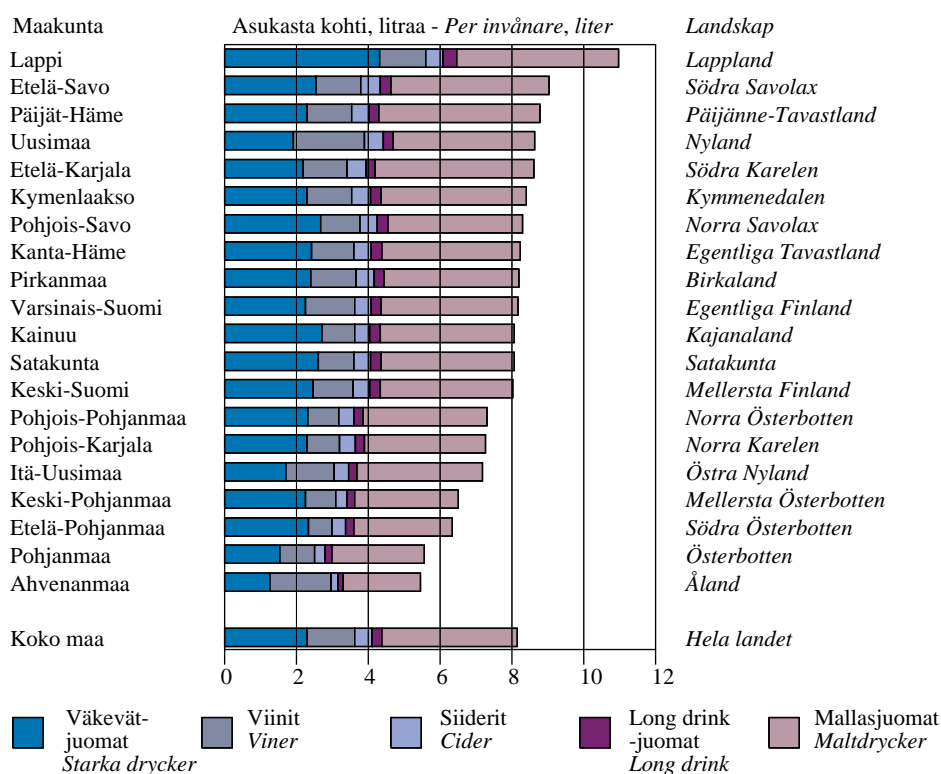

Lähteet: SVT. Alkoholitilastot, Stakes; STTV - Källor: FOS. Alkoholstatistik, Stakes; STTV

Tilastoitu alkoholijuomien kulutus lasketaan myös kuntakohtaisesti. Kuntakohtainen kulutus käsittää kunnan alueella Alkon myymälöissä myydyt sekä kunnan alueella sijaitseviin elintarvikeliikkeisiin ja anniskeluravintoloihin toimitetut alkoholijuomat. Tiedot kuvaavat kunnan alueella tehtyä kauppaa, eivät pelkästään kuntalaisten omia ostoja.

Alkoholijuomien tilastoimaton kulutus (matkustajien alkoholituonti, laillinen ja laitton kotivalmistus, salakuljetus, korvikkeet sekä ulkomailla nautittu alkoholi) koko maassa oli 10,9 miljoonaa litraa sadan prosentin alkoholia. Tilastoimaton kulutus asukasta kohti oli 2,1 litraa. Tilastoimattoman kulutuksen osuus kokonaiskulutuksesta oli noin viidennes. Alkoholijuomien tilastoimattoman kulutuksen tieto perustuu erillistutkimuksiin, jotka tehdään lähinnä koko maan tasolla.

## Huumeiden kokeilu ja käyttö

Erilaisten haittaindikaattorien (esim. tartuntataudit ja rikollisuus) mukaan huumausainetilanne on Suomessa tasaantumassa 1990-luvun kasvutrendin jälkeen. Kannabista joskus elämänsä aikana kokeilleiden osuus oli vuoden 2004 väestökyselyssä 12 prosenttia ja kannabista viimeisen vuoden aikana kokeilleita oli kolme prosenttia 15–69-vuotiaasta väestöstä (Hakkarainen ym. 2005). Luvut ovat samaa suuruusluokkaa kuin vuoden 2002 kyselytutkimuksessa. Amfetamiinin ja opiaattien ongelmakäyttäjien osuuden arvioitiin vuonna 2002 tehdyssä tutkimuksessa olevan 0,4–0,6 prosenttia 15–69-vuotiaasta väestöstä (Partanen P. ym. 2004).

Kannabiksen kokeilu ja käyttö elinaikana alueittain (prosenttiosuus ikäluokasta 15-69-v.)

	2002 Kannabiksen kokeilu ja käyttö (% väestöstä) elinaikana		viimeisen vuoden aikana		Amfetamiinien ja opiaattien ongelmakäyttö (% väestöstä) viimeisen vuoden aikana	
	%	%	%	%	%	%
Koko maa	10,7	- 13,2	2,1	- 3,2	0,4	- 0,6
Pääkaupunkiseutu	18,3	- 26,1	3,3	- 6,8	0,7	- 1,1
Muu Etelä-Suomi	9,4	- 14,9	1,9	- 4,6	0,65	- 0,95 <sup>1)</sup>
Länsi-Suomen lääni	7,5	- 11,2	0,7	- 2,1	0,3	- 0,45
Itä-Suomen lääni	4,5	- 10,5	1,2	- 5,1		
Oulun ja Lapin lääni	4,3	- 10,2	0,0	- 2,1	0,2	- 0,4 <sup>2)</sup>

1) koko Etelä-Suomi mukaan luettuna pääkaupunkiseutu

2) Itä-Suomen, Oulun ja Lapin läänit

Lähde: Partanen P. ym, 2004, Stakes

Huumausaineiden käytössä on selviä alueellisia eroja. Niin huumeekokeilut kuin ongelmakäyttökänsä saantuvat pääkaupunkiseudulle ja suuriin kaupunkeihin. Esimerkiksi vuoden 2002 tutkimuksessa pääkaupunkiseudun väestöstä reilu viidennes oli joskus elämänsä aikana kokeillut kannabista. Yli 100 000 asukkaan kaupungeissa kannabiskokeiluja oli 15 %:lla väestöstä, kun taas maaseudulla kannabista oli kokeillut ainoastaan muutama prosentti 15 - 69 -vuotiaasta väestöstä. (Hakkarainen ym. 2003.) Myös ongelmakäyttäjii on pääkaupunkiseudulla selvästi enemmän kuin muualla maassa (Partanen P. ym. 2004).

## Päihteet ja hoitopalvelut

Päihteiden käytöstä aiheutuvaa sairastavuutta voidaan seurata tarkastelemalla sairaaloiden tai terveyskeskusten vuodeosastojen ja päihdehuollon katkaisu- ja kuntoutuslaitosten hoitopäivien määrää. Hoitopäivien määrä tuhatta asukasta kohti alkoholi- ja huumesairauksien vuoksi sairaaloissa hoidetuille oli koko maassa 51,7. Eniten sairaalahoitopäiviä oli Satakunnassa ja Pirkanmaalla (kuvio 3).

Hoitopäivien määrä katkaisuhuolto- ja kuntoutuslaitoksissa oli koko maassa 64,2 tuhatta asukasta kohti. Maakunnittain tarkasteltuna eniten päihdehuollon laitoshoitopäiviä oli Uudellamaalla ja Kymenlaaksossa. Vähiten hoitopäiviä oli Etelä-Pohjanmaan maakunnassa.

Kuvio 3. - Figur 3.

### Alkoholi- ja huumesairauksien hoitopäivät sairaaloissa ja päihdehuollon katkaisuhuolto- ja kuntoutuslaitoksissa maakunnittain 2004

Alkohol- och narkotikarelaterade vård dagar på sjukhus och på anstalter för missbrukare landskapvis 2004

Päädiaagnoosin mukaan - Enligt huvuddiagnos

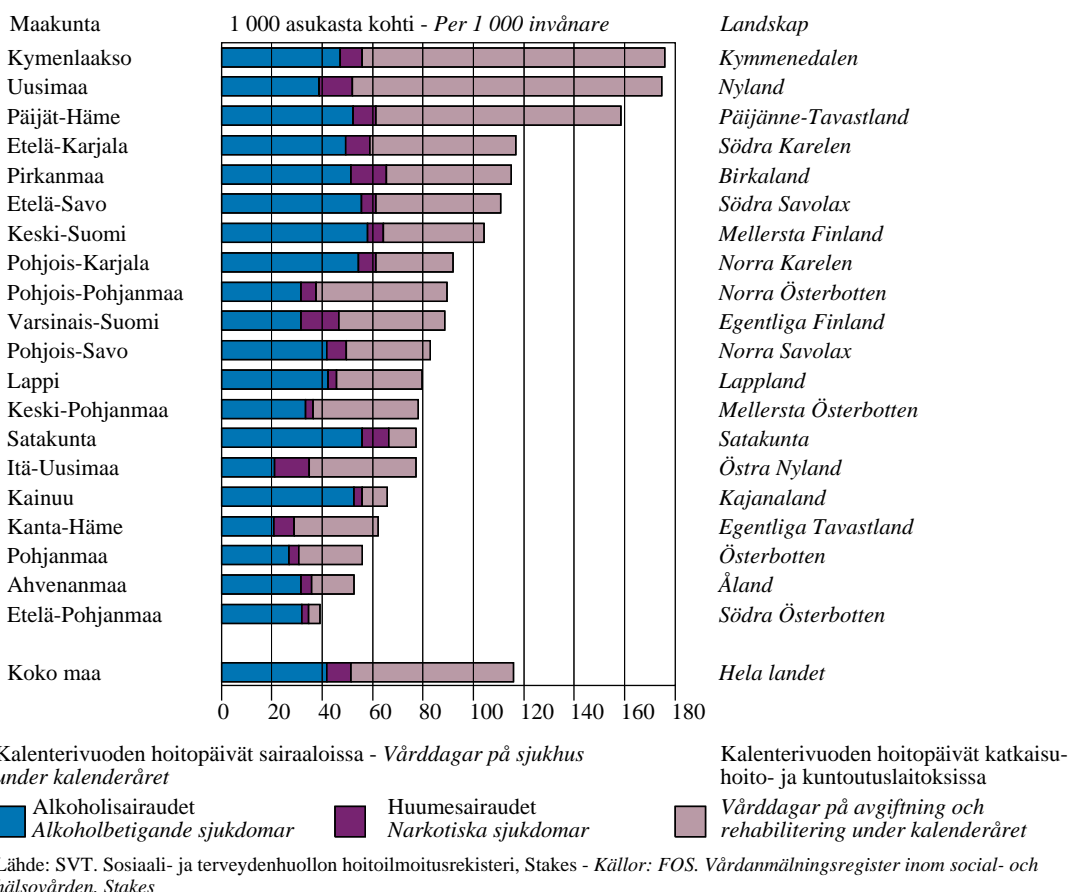

Itä-Uudenmaan, Uudenmaan, Kanta-Hämeen, Päijät-Hämeen, Kymenlaakson, Keski-Pohjanmaan ja Pohjois-Pohjanmaan maakunnissa korostui päihdehuollon laitospalvelujen käyttö terveydenhuollon laitospalveluja enemmän. Muualla Suomessa päihdeasiakkaat käyttivät yhtä paljon tai enemmän terveydenhuollon vuodeosastoilla tarjottuja päihdehoitopalveluja.

Päihdehuollon laitoshoidon (katkaisu- ja kuntoutusyksiköt) lisäksi päihdehuolto tarjoaa myös laitosten muotoisia hoivapalveluja (asumispalvelut ja ensisuoajat) sekä avohoidon palveluja. Asumispalvelujen asumispäiviä oli vuonna 2004 suhteellisesti eniten Keski-Suomessa, ensisuoajien asumispäiviä puolestaan Pohjois-Pohjanmaalla.

Päihdehuollon avopalveluja tarjoavat mm. A-klinikat ja nuorisoasemat. A-klinikoiden asiakkaita oli vuonna 2004 suhteellisesti eniten Kymenlaaksossa, 17,4 asiakasta tuhatta asukasta kohti. Koko maan keskiarvo tuhatta asukasta kohti oli 8,2. Nuorisoasemien palveluja käytettiin suhteellisesti eniten Ahvenanmaalla ja Pohjanmaalla.

Huumehoidon tiedonkeruuseen osallistuminen on hoitoyksiköille vapaaehtoista, eikä tuloksia siten voi yleistää kaikkiin päihdepalveluissa hoidettuihin huumeiden käyttäjiin. Aineiston painottuminen Etelä-Suomen lääniin heijastanee kuitenkin myös tutkimuksissa näkyvää huumeiden kokeilun ja käytön keskittymistä eteläiseen Suomeen.

Huumehoidon tietojärjestelmän mukaan vuonna 2004 opiaattien käyttö (34 %) oli yleisin ensisijainen ongelmapäihde huumausaineiden tai lääkeaineiden vuoksi hoitoon hakeutuneilla. Opiaattiryhmästä etenkin buprenorfiinin käytön takia hoitoon hakeutuminen on lisääntynyt. Toiseksi yleisin hoitoon hakeutumisen syy oli amfetamiinien tai muiden stimulanttien käyttö (26 %). Seuraavaksi yleisimmät päihdehoitoon johtaneet ensisijaiset syyt olivat alkoholin käyttöön liittyvä huumeiden sekakäyttö (18%) ja kannabis (15 %). Lähes kahdella kolmasosalla ongelmapäihteitä oli ainakin kolme.

### **Päihdehuollon nettokustannukset**

Päihdehuollon nettokustannukset saadaan laskennallisesti vähentämällä päihdehuollon käyttökustannuksista käyttötuotot. Nettokustannukset sisältävät A-kliinikka- ja nuorisoasematoiminnan, päihdeongelmaisten asuntola- ja asumispalveluiden, päihdehuollon katkaisu- ja kuntoutuslaitosten ym. päihdehuollon sekä raittiustyön kunnalle aiheuttamat kustannukset.

Vuonna 2004 päihdehuollon nettokustannukset olivat 112,3 miljoonaa euroa. Kustannusten kasvu käyvin hinnoin edelliseen vuoteen verrattuna oli noin 8 prosenttia. Asukasta kohden suhteutettuna nettokustannukset olivat 21,4 euroa.

Päihdehuollon nettokustannusten vertailussa on tärkeää huomioida, että päihdehuollon palvelujen käyttö korostuu kaupunkimaisissa kunnissa, kun taas taajaan asutuissa ja maaseutumaisissa kunnissa käytetään terveydenhuollon palveluja. Terveydenhuollon palvelujen kustannukset eivät sisälly päihdehuollon nettokustannuksiin.

### **Alkoholikuolemat**

Alkoholisairauksiin ja tapaturmaiseen alkoholimyrkytykseen kuoli vuonna 2004 Suomessa 1 860 henkeä. Määrä kasvoi edellisvuodesta 19,2 prosenttia. Eniten alkoholikuolemia asukasta kohti suhteutettuna oli Etelä-Karjalan, Pohjois-Savon ja Kymenlaakson maakunnissa (kuvio 4). Vähiten alkoholisairauksista johtuvia kuolemia oli Pohjanmaalla.

Kuvio 4. - Figur 4.

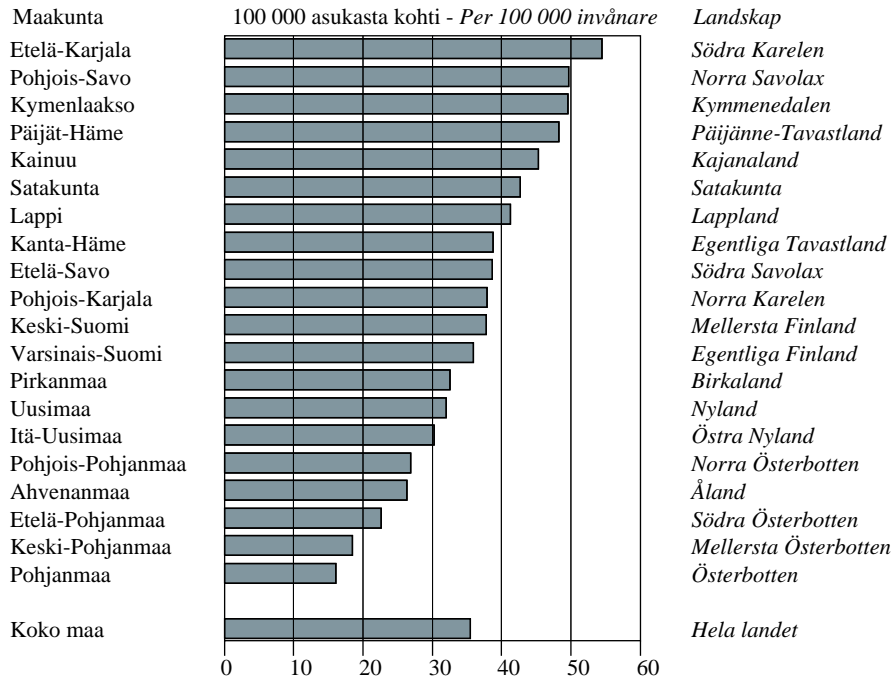
**Alkoholisairauksiin ja tapaturmaiseen alkoholimyrkytykseen kuolleet maakunnittain 2004***Dödsfall i alkoholbetingade sjukdomar och i alkoholförgiftningar landskapsvis 2004*

Lähde: SVT. Statfin, Tilastokeskus - Källa: FOS. Statfin, Statistikcentralen

Kuvio 5. - Figur 5.

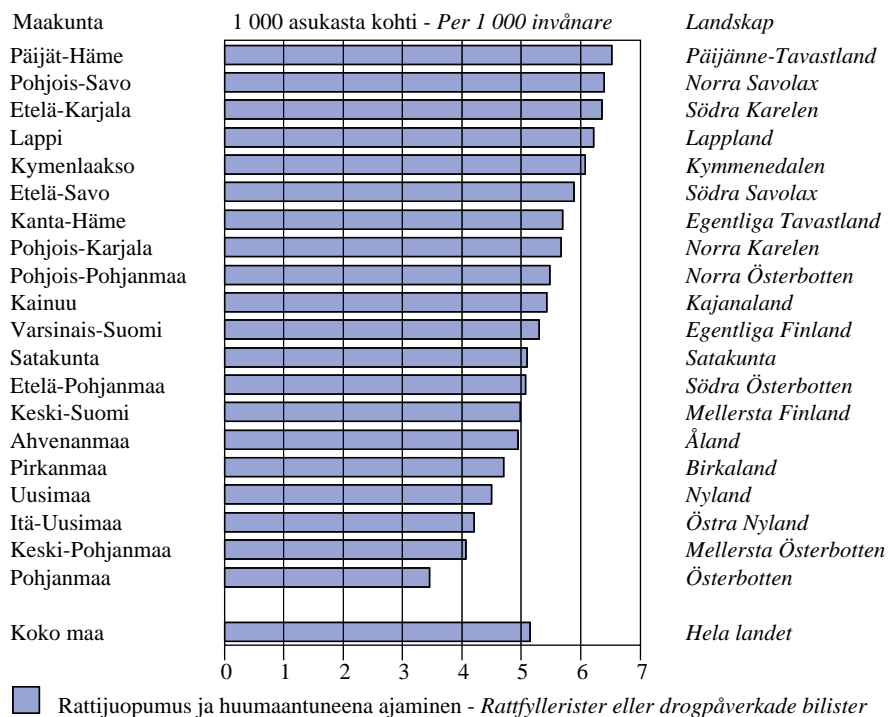
**Rattijuopumustapaukset maakunnittain 2004***Fall av rattfylleri landskapvis 2004*

Lähde: SVT. Poliisin tietoon tullut rikollisuus, Tilastokeskus - Källa: FOS. Brott som kommit till polisens kännedom, Statistikcentralen

## Rattijuopumus

Vuonna 2004 poliisin tietoon tulleita rattijuopumustapauksia asukasta kohti oli eniten Päijät-Hämeen, Pohjois-Savon ja Etelä-Karjalan maakunnissa (kuvio 5). Koko maassa poliisin tietoon tulleita rattijuopumustapauksia oli 26 977. Koko maan tasolla rattijuopumustapausten määrä kasvoi 9,6 prosenttia. Törkeiden rattijuopumusten määrä kasvoi 9,0 prosenttia ja muiden 10,5 prosenttia vuodesta 2003. Eniten rattijuopumustapaukset lisääntyivät Satakunnan, Keski-Pohjanmaan, Pohjanmaan ja Etelä-Karjalan maakunnissa.

## Päihtyneiden säilöönnotot

Päihtymyksen takia säilöönnotettujen määrä asukasta kohti oli suurin Pohjois-Savon, Lapin ja Etelä-Savon maakunnissa (kuvio 6). Päihtyneenä säilöönnotettujen määrä koko maassa kasvoi 11,1 prosenttia edellisestä vuodesta. Päihtyneenä säilöönnotettuja oli vuonna 2004 yhteensä 105 819 eli 20,2 tapausta tuhatta asukasta kohti.

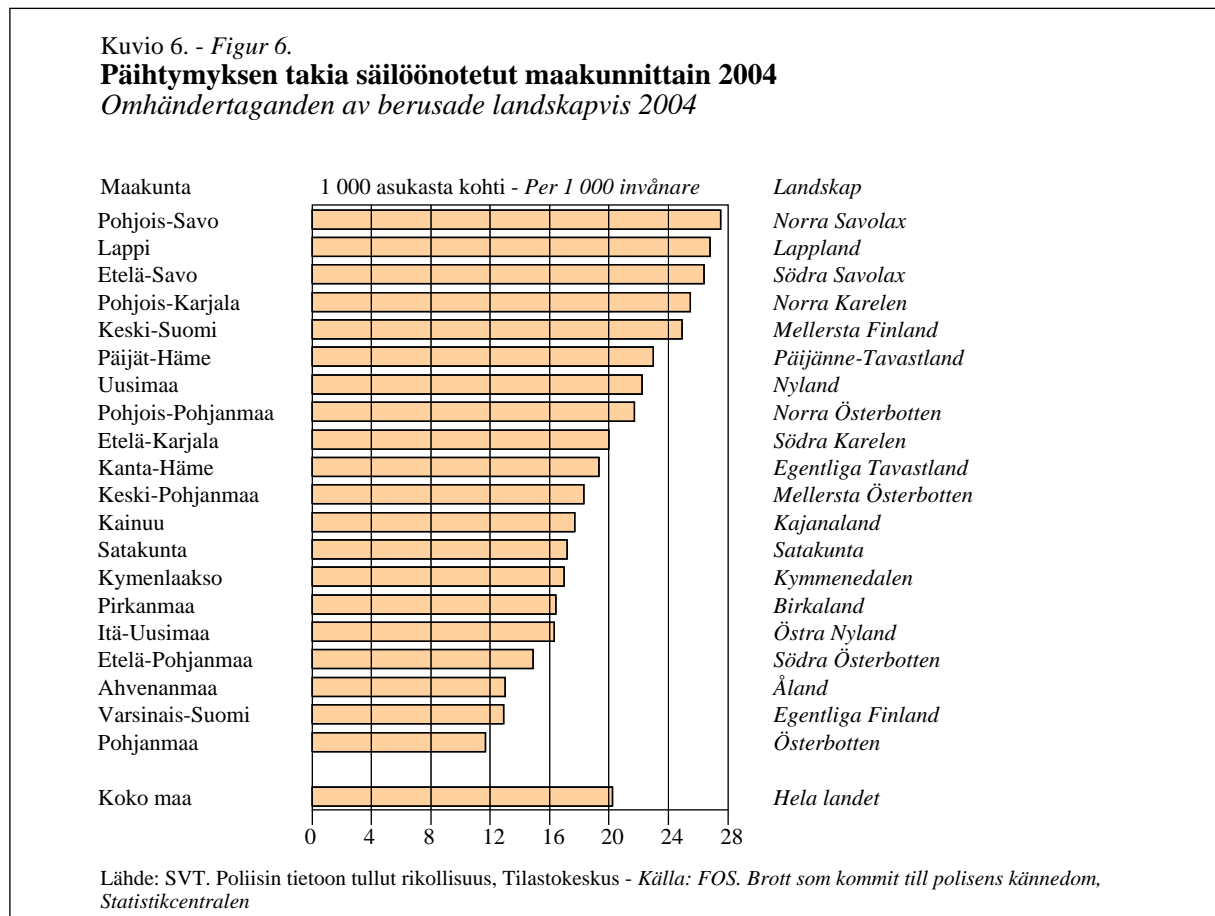

## Huumausainerikokset

Vuonna 2004 poliisin tietoon tulleiden huumausainerikosten määrä asukasta kohti oli suurin Satakunnan, Uudenmaan ja Etelä-Karjalan maakunnissa (kuvio 7). Suurin kasvu huumausainerikosten määrässä oli Satakunnassa. Koko maan tasolla huumausainerikosten määrä laski 3,8 prosenttia. Poliisin tietoon tulleita huumausainerikoksia oli vuonna 2004 yhteensä 14 486 eli 2,8 tapausta tuhatta asukasta kohti.

## Henkeen ja terveyteen kohdistuvat rikokset

Poliisin tietoon tulleiden henkeen ja terveyteen kohdistuvien rikosten määrä asukasta kohti oli suurin Ahvenanmaalla, Uudellamaalla ja Lapissa (kuvio 8). Eniten väkivaltarikokset lisääntyivät Uudellamaalla, Kymenlaaksossa ja Etelä-Savossa. Koko maan tasolla henkeen ja terveyteen kohdistuvia rikoksia rekisteröitiin 32 668 eli 6,2 tapausta asukasta kohti. Rikosten määrä kasvoi 3,2 prosenttia.

Kuvio 7. - Figur 7.

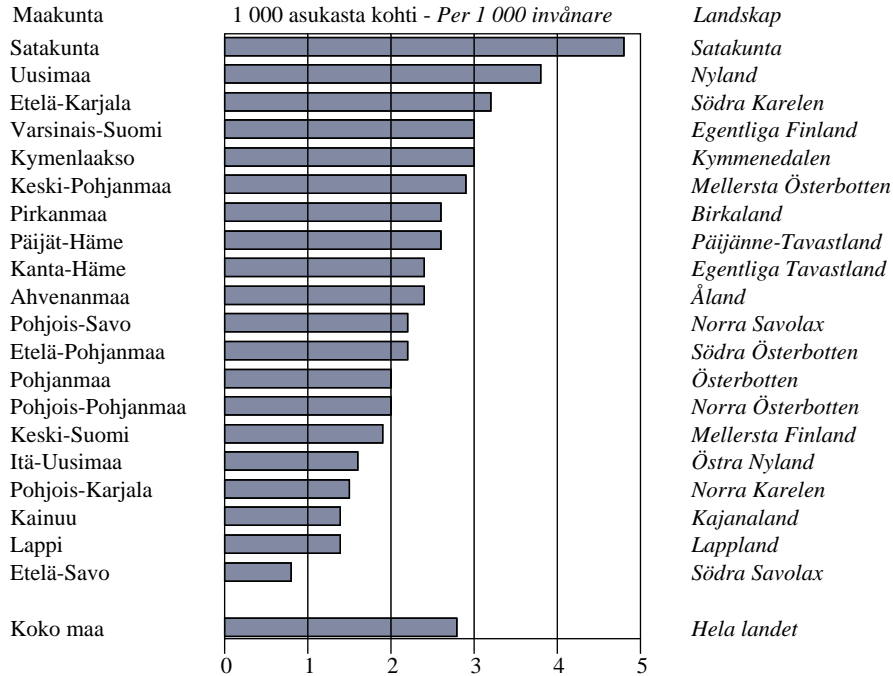
**Huumausainerikokset maakunnittain 2004***Narkotikabrott landskapsvis 2004*

Lähde: SVT. Statfin, Tilastokeskus - Källa: FOS. Statfin, Statistikcentralen

Kuvio 8. - Figur 8.

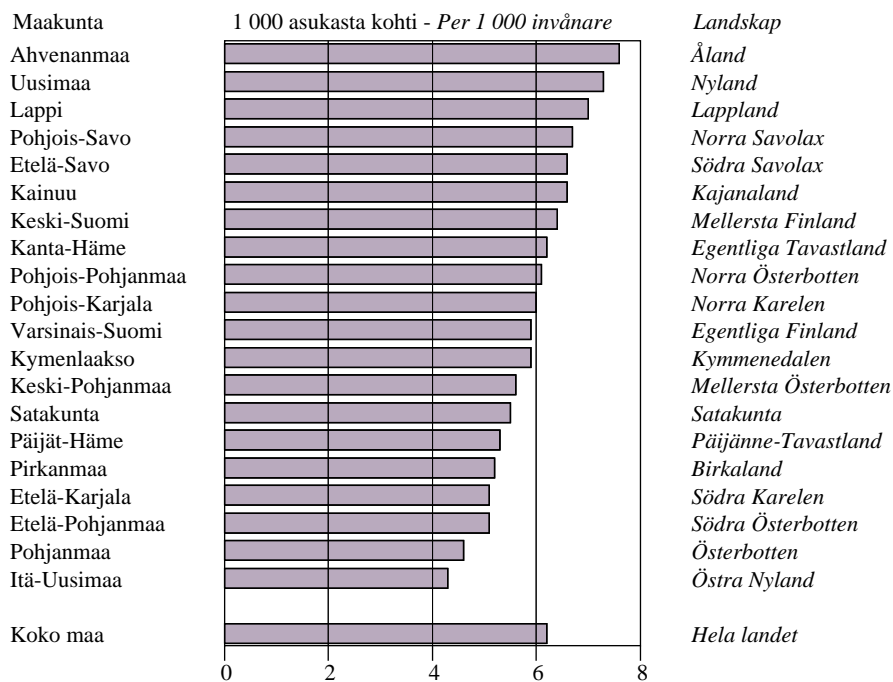
**Henkeen ja terveyteen kohdistuneet rikokset maakunnittain 2004***Narkotikabrott och brott mot liv och hälsa landskapsvis 2004*

Lähde: SVT. Statfin, Tilastokeskus - Källa: FOS. Statfin, Statistikcentralen



23.1.2006

 Suomen virallinen tilasto  
 Finlands officiella statistik  
 Official Statistics of Finland

 Sosiaaliturva 2005  
 Socialskydd  
 Social Protection

## Alkohol och narkotika regionvis år 2004

### Alkoholkonsumtion

År 2004 var den totala alkoholkonsumtionen 53,7 miljoner liter 100-procentig alkohol. Den totala konsumtionen per invånare var 10,3 liter. Jämfört med 2003 ökade konsumtionen med 10,1 procent. Den totala alkoholkonsumtionen omfattar både den registrerade och den oregistrerade alkoholkonsumtionen.

År 2004 var den registrerade alkoholkonsumtionen 42,8 miljoner liter 100-procentig alkohol, eller 8,2 liter per invånare. Detta var 0,5 liter mer än året innan. Från och med 1995 har den registrerade alkoholkonsumtionen per invånare ökat (figur 1).

 Kristiina Kuussaari  
 +358 9 3967 2476

 Ritva Hein  
 +358 9 3967 2494

 Pirita Uutela  
 +358 9 3967 2366

 Ari Virtanen  
 +358 9 3967 2378

 Sirpa Virtanen  
 +358 9 3967 2495

 Lennart Wahlfors (STTV)  
 +358 9 3967 2717

 Sähköposti:  
 etunimi.sukunimi@stakes.fi  
 etunimi.sukunimi@STTV.fi

 Sosiaali- ja terveysalan tutkimus-  
 ja kehittämiskeskus

 Forsknings- och utvecklings-  
 centralen för social- och  
 hälsovården

 National Research and  
 Development Centre for Welfare  
 and Health

 Puhelin (09) 39 671  
 Telefon +358 9 396 71  
 Phone +358 9 396 71

 Telefaksi (09) 3967 2459  
 Telefax +358 9 3967 2459

[www.stakes.fi](http://www.stakes.fi)

 ISSN 1459-2355 (Internet)  
 ISSN 1459-2347  
 (painettu - printed)

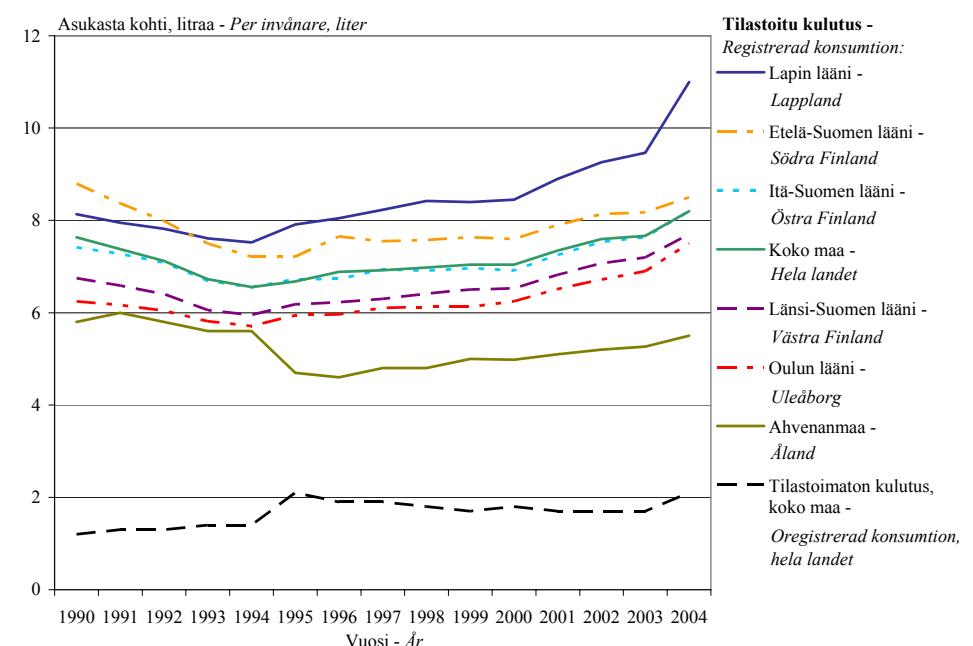
**Kuvio 1 - Figur 1.**
**Alkoholijuomien tilastoitu kulutus asukasta kohti lääneittäin 100 %:n alkoholina 1990–2004**  
 Registrerad alkoholkonsumtion per invånare i 100-procentig alkohol länsvis 1990–2004

Lähde: SVT Alkoholitilastot, Stakes; STTV. - Källa: FOS Alkoholstatistik, Stakes; STTV.

Särskilt tre orsaker bidrog till att konsumtionen ökade kraftigt 2004. För det första slopades kvoterna för skattefri import av alkoholdrycker för eget bruk från andra EU-länder till Finland den 1 januari 2004. För det andra anslöt sig Estland till EU den 1 maj 2004. Resenärernas införsel av alkohol främst från Estland ökade. Estlands betydelse som importkälla för alkohol påverkas av landets lägre alkoholpriser, geografiska närhet till Finland samt slopandet av begränsningen om en restid på 20 timmar för att få importera alkohol. Den 1 mars 2004 sänktes accisen på alkoholdrycker för att begränsa resenärernas införsel. Skatten på starka alkoholdrycker sänktes med 44 procent, på mellanprodukter med 40 procent, på vin med 10 procent och på öl med 32 procent. Den genomsnittliga skattesänkningen för alkoholdrycker var 33 procent.

Till följd av skattesänkningen sjönk detaljhandelspriserna på alkoholdrycker med i snitt 20 procent och priserna på alkoholdrycker för servering med 3 procent. Skattesänkningen inverkar som väntat mer på detaljhandelspriserna, eftersom skatternas andel är tydligt större i dem än i priserna på alkoholdrycker för servering.

Alkoholkonsumtionen ökade i alla län (figur 2). Konsumtionsnivån varierar dock avsevärt mellan länen. Lapplands län har fortfarande den största konsumtionen. År 2004 var den registrerade alkoholkonsumtionen i Lapplands län 11,0 liter 100-procentig alkohol per invånare. Ökningen från året innan var 16,2 procent. Det stora antalet turister bidrar till den stora alkoholkonsumtionen i Lappland. År 2004 blev det dessutom allt vanligare att man från närområdena i Sverige och Norge åkte till Finland för att köpa alkohol förmånligt.

Kuvio 2. - Figur 2.

### Alkoholijuomien kulutus 100 %:n alkoholina, maakunnittain 2004

Alkoholkonsumtion i 100-procentig alkohol, landskapvis, 2004

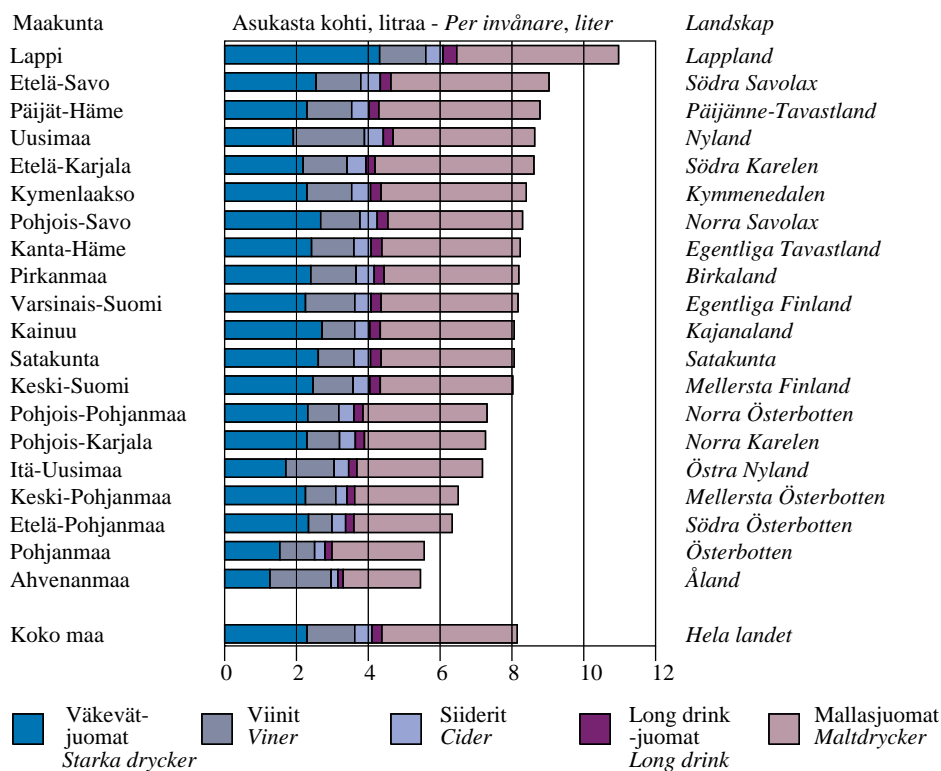

Lähteet: SVT. Alkoholitilastot, Stakes; STTV - Källor: FOS. Alkoholstatistik, Stakes; STTV

Den näst högsta alkoholkonsumtionen per invånare (8,5 liter 100-procentig alkohol) har Södra Finlands län. Ökningen från föregående år var 4,0 procent. I Östra Finlands län var konsumtionen på samma nivå som i landet i snitt, nämligen 8,2 liter per invånare. Från 2003 ökade den registrerade alkoholkonsumtionen per invånare 7,3 procent i Östra Finland. Den registrerade konsumtionen i Västra Finlands län och i Uleåborgs län var lite lägre än i landet i snitt. År 2004 var den registrerade alkoholkonsumtionen per invånare i Västra Finlands län 7,7 liter och i Uleåborgs län 7,5 liter. På Åland var den registrerade alkoholkonsumtionen per invånare lägre än på annat håll i landet, nämligen 5,5 liter 100-procentig alkohol. Orsaken till den lägre registrerade konsumtionen på Åland är framför allt den skattefria försäljningen på fartygen.

Den registrerade alkoholkonsumtionen beräknas även för varje kommun. Konsumtionen i varje enskild kommun omfattar de alkoholdrycker som sålts i de Alko- och livsmedelsbutiker som finns i kommunen samt de alkoholdrycker som levererats till restaurangerna med alkoholservering i kommunen. Uppgifterna återger alltså handeln i kommunen och inte enbart kommuninvånarnas inköp.

Den oregistrerade alkoholkonsumtionen (resenärernas införsel, laglig och olaglig hemtillverkning, smuggling, T-sprit och surrogat samt alkohol som konsumerats utomlands) i hela landet var 10,9 miljoner liter 100-procentig alkohol, eller med andra ord 2,1 liter per invånare. Den oregistrerade konsumtionens andel av den totala konsumtionen var cirka en femtedel. Uppgifterna om den oregistrerade alkoholkonsumtionen grundar sig på separata undersökningar, som huvudsakligen genomförs på nationell nivå.

## Experimenterande med och bruk av narkotika

Enligt olika indikatorer om olägenheter (t.ex. smittsamma sjukdomar och brottslighet) håller det finländska narkotikaläget på att stabilisera sig efter tillväxttenden på 1990-talet. Enligt befolkningsenkäten 2004 var andelen personer som någon gång under sitt liv prövat på cannabis 12 procent och andelen personer som prövat under det gångna året 3 procent av befolkningen i åldrarna 15-69 år (Hakkarainen m.fl. 2005). Andelarna var ungefär lika stora som i enkäten 2002. Enligt enkäten 2002 var andelen missbrukare av amfetamin och opiat 0,4-0,6 procent av befolkningen i åldrarna 15-69 år (Partanen P. m.fl. 2004).

Att pröva på och bruka cannabis under livstiden efter region (procentandel av åldersgruppen 15-69 år)

	2002		Missbruk av amfetamin och opiat (% av befolkningen) under det senaste året
	Prövning på och bruk av cannabis (% av befolkningen) under livstiden	under det senaste året	
	%	%	%
Hela landet	10,7 - 13,2	2,1 - 3,2	0,4 - 0,6
Huvudstadsregionen	18,3 - 26,1	3,3 - 6,8	0,7 - 1,1
Övriga södra Finland	9,4 - 14,9	1,9 - 4,6	0,65 - 0,95 <sup>1)</sup>
Västra Finlands län	7,5 - 11,2	0,7 - 2,1	0,3 - 0,45
Östra Finlands län	4,5 - 10,5	1,2 - 5,1	
Uleåborgs och Lapplands lä	n4,3 - 10,2	0,0 - 2,1	0,2 - 0,4 <sup>2)</sup>

1) hela södra Finland inkl. huvudstadsregionen

2) Östra Finlands, Uleåborgs och Lapplands län

Källa: Partanen P. m.fl., 2004, Stakes

De regionala skillnaderna i bruket av narkotika är tydliga. Såväl experimenterandet med narkotika som missbruket är koncentrerat till huvudstadsregionen och de stora städerna. Till exempel enligt enkäten 2002 hade drygt en femtedel av befolkningen i huvudstadsregionen prövat på cannabis någon gång under sitt liv. I städer med över 100 000 invånare hade 15 procent av befolkningen prövat på cannabis, medan endast några procent av landsbygdsbefolkningen i åldrarna 15-69 år hade prövat på cannabis. (Hakkarainen m.fl. 2003.) Även antalet missbrukare i huvudstadsregionen var uppenbart större än i landet i övrigt (Partanen P. m.fl. 2004).

## Berusningsmedel och behandlingsservice

Man kan följa alkohol- och narkotikarelaterad sjukfrekvens genom att granska antalet vårddygn vid vårdavdelningar på sjukhus eller hälsovårdscentraler samt vid missbrukarvårdens avgiftnings- och rehabiliteringsinrättningar. Antalet vårddygn på sjukhus per 1 000 invånare till följd av alkohol- och narkotikarelaterade sjukdomar var i hela landet 51,7 vårddygn. Mest vårddygn på sjukhus hade Satakunta och Birkaland (figur 3).

Antalet vårddygn vid avgiftnings- och rehabiliteringsinrättningar var för hela landets del 64,2 per 1 000 invånare. Indelat efter landskap var antalet vårddygn på institutioner inom missbrukarvården störst i Nyland och Kymmenedalen. Minst var antalet vårddygn i landskapet Södra Österbotten.

Kuvio 3. - Figur 3.

### Alkoholi- ja huumesairauksien hoitopäivät sairaaloissa ja päihdehuollon katkaisuhoito- ja kuntoutuslaitoksissa maakunnittain 2004

Alkohol- och narkotikarelaterade vård dagar på sjukhus och på anstalter för missbrukare landskapvis 2004

Päädiaagnoosin mukaan - Enligt huvuddiagnos

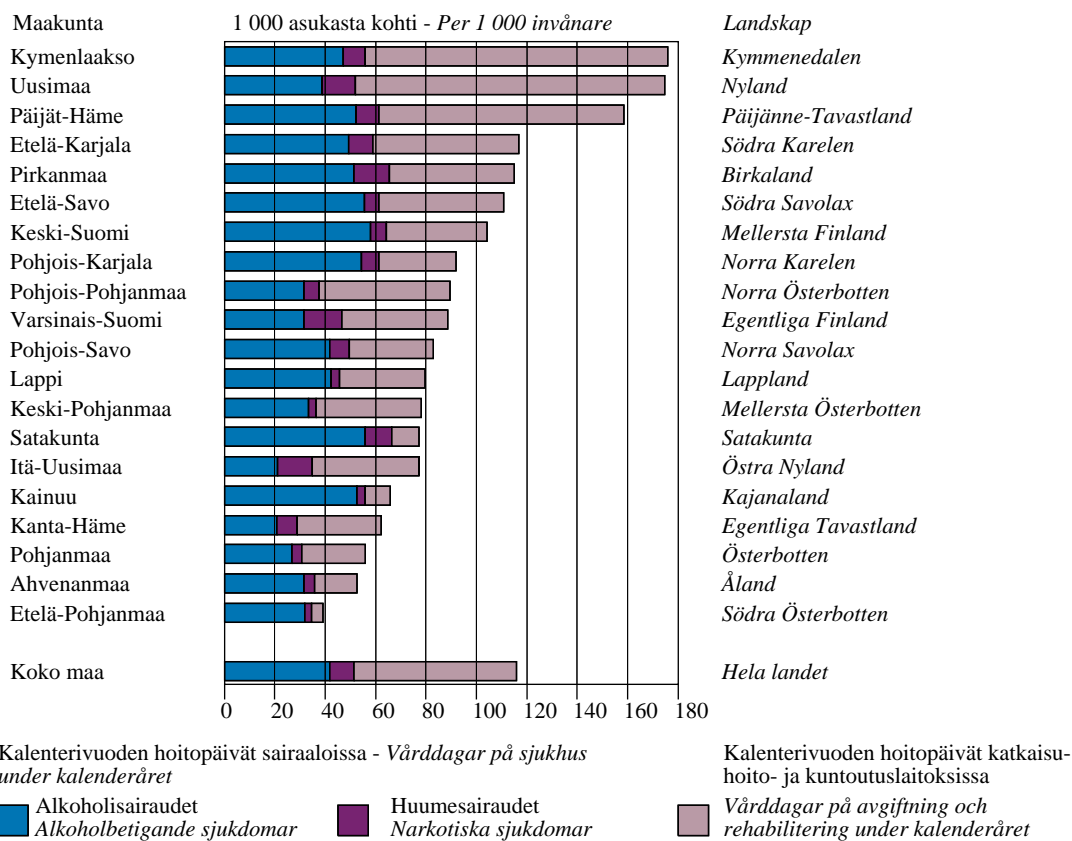

I landskapen Östra Nyland, Nyland, Egentliga Tavastland, Päijänne-Tavastland, Kymmenedalen, Mellersta Österbotten och Norra Österbotten var iögonfallande att institutionstjänsterna inom missbrukarvården utnyttjades mer än institutionstjänsterna inom hälso- och sjukvården. I övriga Finland utnyttjade missbrukarklienterna lika mycket eller mer de vårdtjänster för missbrukare som tillhandahålls på vårdavdelningarna inom hälso- och sjukvården.

Utöver institutionsvård (avgifts- och rehabiliteringsenheter) tillhandahålls inom missbrukarvården också institutionsliknande omvårdnadstjänster (boendeservice och skyddshärbärgen) samt öppenvårdstjänster. År 2004 var antalet boendedygn relativt sett störst i Mellersta Finland, medan antalet boendedygn på skyddshärbärgen var störst i Norra Österbotten.

Bland annat A-klinikerna och ungdomsstationerna tillhandahåller öppenvård inom missbrukarvården. År 2004 var antalet klienter vid A-klinikerna relativt sett störst i Kymmenedalen, nämligen 17,4 klienter per 1 000 invånare. Hela landets genomsnitt var 8,2 klienter per 1 000 invånare. Ungdomsstationernas tjänster utnyttjades relativt sett mest på Åland och i Österbotten.

Eftersom deltagandet i insamlingen av data om narkomanvården är frivilligt för behandlingsenheterna, kan resultaten inte ses som allmängiltiga för alla narkotikabrukare som fått behandling inom missbrukarvården. Att tyngdpunkten i materialet ligger på Södra Finlands län torde emellertid återspegla det faktum att experimenterandet med och bruket av narkotika är koncentrerat till södra Finland.

Enligt informationssystemet för narkomanvården var opiat (34 %) de primära missbruksmedlen för dem som sökt vård på grund av narkotika eller läkemedel år 2004. Inom opiatgruppen har särskilt andelen personer som sökt vård på grund av buprenorfin ökat. Den näst vanligaste orsaken till att söka vård var bruk av amfetamin eller andra stimulantia (26 %). Andra berusningsmedel som var den främsta orsaken till att man sökte vård var blandmissbruk av alkohol och narkotika (18 %), samt cannabis (15 %). Nästan två tredjedelar av dem som sökt vård missbrukade minst tre medel.

### **Nettokostnaderna för missbrukarvården**

Nettokostnaderna för missbrukarvården fås kalkylmässigt genom att dra av driftintäkterna från driftkostnaderna för missbrukarvården. Nettokostnaderna omfattar de kostnader som A-klinik- och ungdomsstationsverksamheten, hemmen och boendeservicen för missbrukare, missbrukarvårdens avgifts- och rehabiliteringsinrättningar och den övriga missbrukarvården samt nykterhetsarbetet orsakar kommunen.

År 2004 var nettokostnaderna för missbrukarvården 112,3 miljoner euro. Kostnadsökningen i löpande priser var ungefär 8 procent jämfört med föregående år. Nettokostnaderna per invånare var 21,40 euro.

I jämförelsen av missbrukarvårdens nettokostnader är det viktigt att observera att utnyttjandet av missbrukarvårdens tjänster är störst i urbana kommuner, medan man i tätortskommuner och landsbygdskommuner utnyttjar hälso- och sjukvårdstjänsterna. Kostnaderna för hälso- och sjukvårdstjänster ingår inte i nettokostnaderna för missbrukarvården.

### **Alkoholrelaterade dödsfall**

År 2004 dog i Finland 1 860 personer till följd av alkoholförgiftning genom olyckshändelse och alkoholrelaterade sjukdomar. Antalet ökade med 19,2 procent från föregående år. Antalet alkoholrelaterade dödsfall per invånare var störst i landskapen Södra Karelen, Norra Savolax och Kymmenedalen (figur 4). Antalet dödsfall till följd av alkoholrelaterade sjukdomar var minst i Österbotten.

Kuvio 4. - Figur 4.

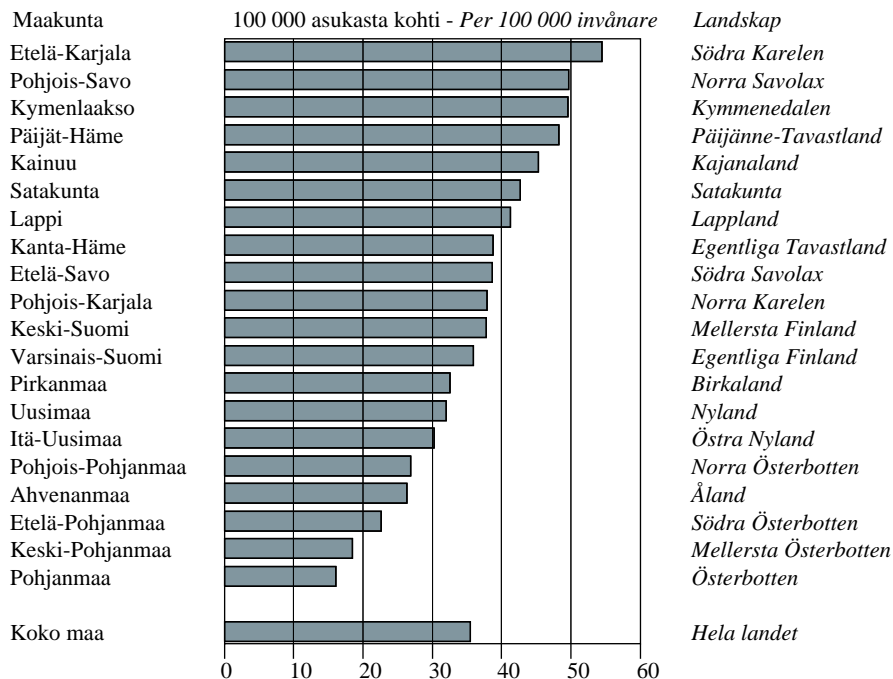
**Alkoholisairauksiin ja tapaturmaiseen alkoholimyrkytykseen kuolleet maakunnittain 2004***Dödsfall i alkoholbetingade sjukdomar och i alkoholförgiftningar landskapsvis 2004*

Lähde: SVT. Statfin, Tilastokeskus - Källa: FOS. Statfin, Statistikcentralen

Kuvio 5. - Figur 5.

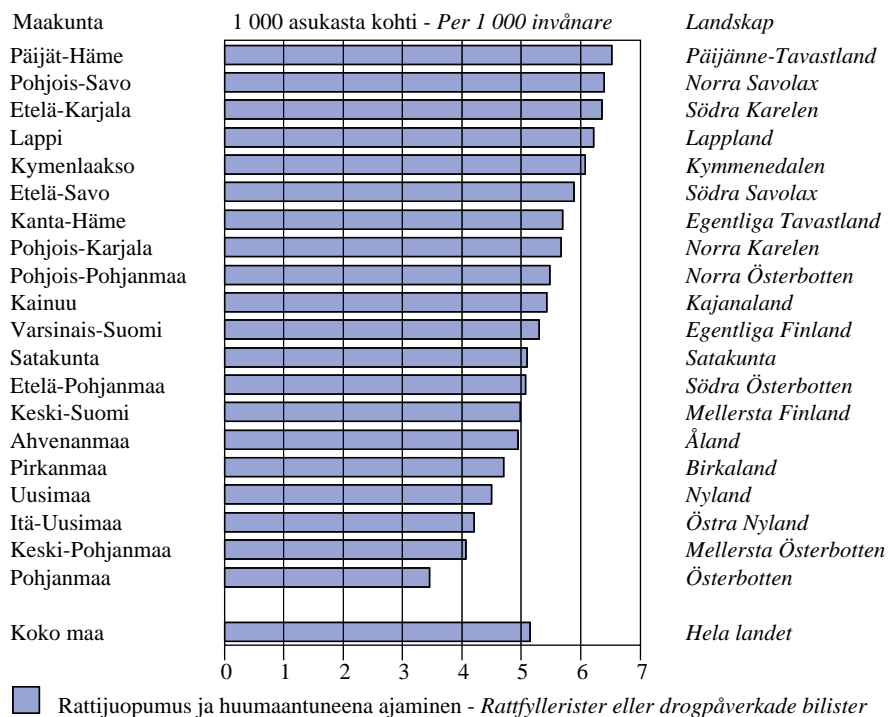
**Rattijuopumustapaukset maakunnittain 2004***Fall av rattfylleri landskapvis 2004*

Lähde: SVT. Poliisin tietoon tullut rikollisuus, Tilastokeskus - Källa: FOS. Brott som kommit till polisens kännedom, Statistikcentralen

## Rattfylleri

År 2004 var antalet rattfyllerifall som polisen fick kännedom om störst per invånare i landskapen Päijänne-Tavastland, Norra Savolax och Södra Karelen (figur 5). I hela landet fick polisen kännedom om 26 977 rattfyllerifall, vilket var en ökning på 9,6 procent. Antalet fall av grovt rattfylleri ökade med 9,0 procent och de övriga rattfyllerifallen med 10,5 procent från 2003. Mest ökade antalet rattfyllerifall i landskapen Satakunta, Mellersta Österbotten, Österbotten och Södra Karelen.

## Omhändertagande av berusade

Antalet omhändertagna berusade personer per invånare var störst i landskapen Norra Savolax, Lappland och Södra Savolax (figur 6). I hela landet ökade antalet 11,1 procent från året innan. År 2004 var antalet berusade personer som omhändertagits totalt 105 819, dvs. 20,2 fall per 1 000 invånare.

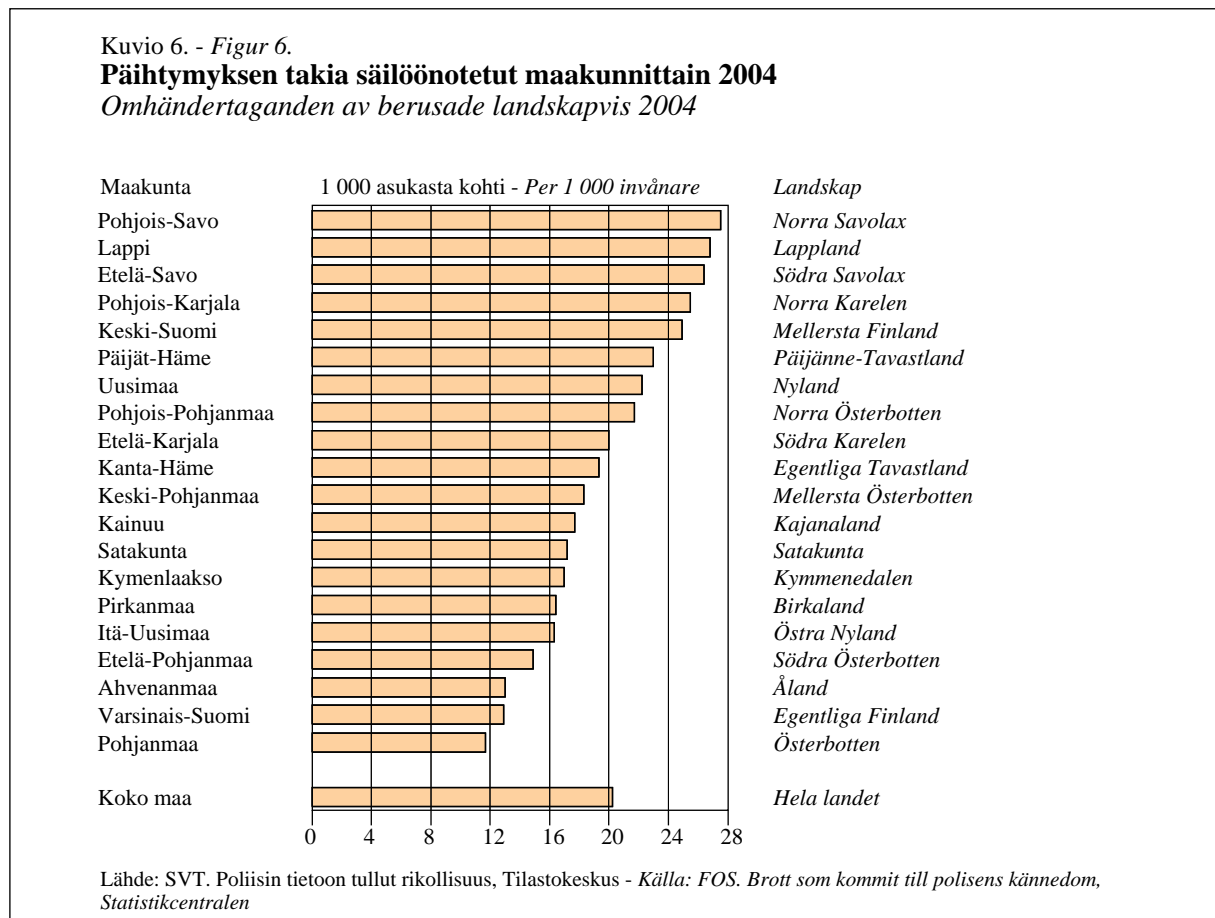

## Narkotikabrott

År 2004 var antalet narkotikabrott som polisen fick kännedom om störst per invånare i landskapen Satakunta, Nyland och Södra Karelen (figur 7). Mest ökade antalet narkotikabrott i Satakunta. I hela landet minskade antalet narkotikabrott med 3,8 procent. År 2004 var antalet narkotikabrott som polisen fick kännedom om totalt 14 486, dvs. 2,8 brott per 1 000 invånare.

## Brott mot liv och hälsa

Antalet brott mot liv och hälsa som polisen fick kännedom om var per invånare störst på Åland, i Nyland och i Lappland (figur 8). Mest ökade antalet våldsbrott i Nyland, Kymmenedalen och Södra Savolax. I hela landet registrerades 32 668 brott mot liv och hälsa, dvs. 6,2 fall per invånare. Antalet brott ökade med 3,2 procent.

Kuvio 7. - Figur 7.

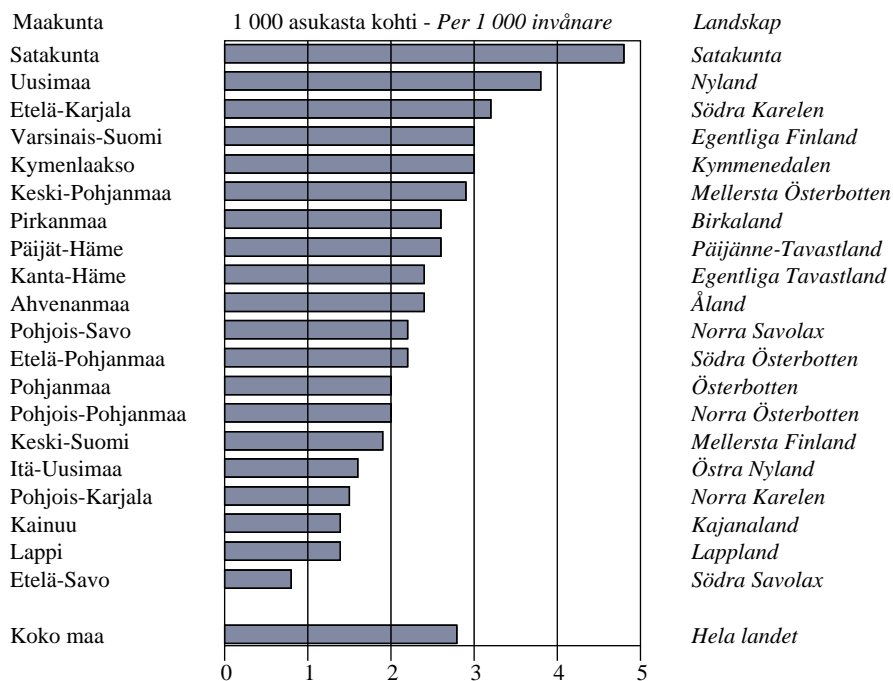
**Huumausainerikokset maakunnittain 2004***Narkotikabrott landskapsvis 2004*

Lähde: SVT. Statfin, Tilastokeskus - Källa: FOS. Statfin, Statistikcentralen

Kuvio 8. - Figur 8.

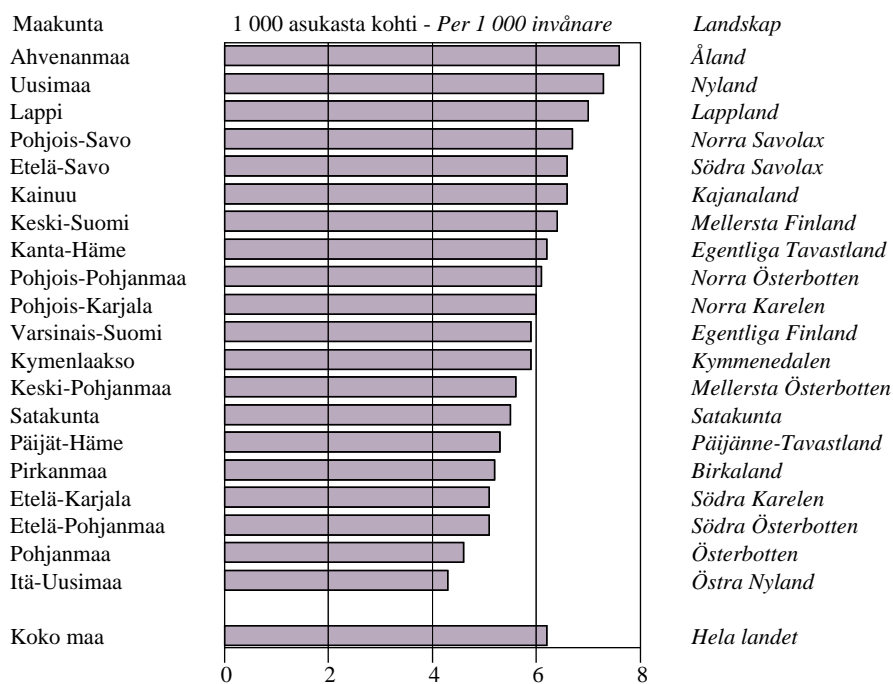
**Henkeen ja terveyteen kohdistuneet rikokset maakunnittain 2004***Narkotikabrott och brott mot liv och hälsa landskapsvis 2004*

Lähde: SVT. Statfin, Tilastokeskus - Källa: FOS. Statfin, Statistikcentralen



## Sisällys - Innehåll

<b>Yleiskatsaus</b>	1
<i>Allmän översikt</i>	9
<b>Sisällys - Innehåll</b>	17
<b>Taulukot - Tabeller</b>	
Taulukko 1. - Tabell 1.	
<b>Alkoholijuomien myynti kunnittain 2004, tuhatta litraa</b>	
<i>Försäljningen av alkoholdrycker kommunvis 2004, tusen liter</i>	19
Taulukko 2. - Tabell 2.	
<b>Alkoholi- ja huumesairauksien hoitopäivät sairaaloissa ja päihdehuollon katkaisuhoido- ja kuntoutuslaitoksissa kunnittain 2004</b>	
<i>Alkohol- och narkotikarelaterade vård dagar på sjukhus och på anstalter för missbrukare kommunvis 2004</i>	30
Taulukko 3. - Tabell 3.	
<b>Alkoholisairauksien hoitajaksot sairaaloissa ikäryhmittäin 2004</b>	
<i>Alkoholrelaterade sjukdomar, vårdperioder på sjukhus efter åldersgrupp 2004</i>	43
Taulukko 4. - Tabell 4.	
<b>Huumesairauksien hoitajaksot sairaaloissa ikäryhmittäin 2004</b>	
<i>Narkotikrelaterade sjukdomar, vårdperioder på sjukhus efter åldersgrupp 2004</i>	44
Taulukko 5. - Tabell 5.	
<b>Hoitajaksot päihdehuollon katkaisu- ja kuntoutuslaitoksissa ikäryhmittäin, maakunnittain 2004</b>	
<i>Vårdperioder inom missbrukarvården efter åldersgrupp landskapsvis 2004</i>	45
Taulukko 6. - Tabell 6.	
<b>Päihdehuollon asiakkaat ikäryhmittäin, maakunnittain 2004</b>	
<i>Klienter vid missbrukarvården efter åldersgrupp landskapsvis 2004</i>	46
Taulukko 7. - Tabell 7.	
<b>Päihdehuollon asumispalvelut maakunnittain 2004</b>	
<i>Boendeservice vid missbrukarvården landskapsvis 2004</i>	48
Taulukko 8. - Tabell 8.	
<b>Päihdehuollon avohoito maakunnittain 2004</b>	
<i>Öppenvård vid missbrukarvården landskapsvis 2004</i>	49
Taulukko 9. - Tabell 9.	
<b>Selvitettyihin rikoksiin syylliseksi epäilty henkilöt 2004</b>	
<i>Personer som misstänkts för uppkärlade brott 2004</i>	50
Taulukko 10. - Tabell 10.	
<b>Rattijuopumusrikokset ja päihtymyksen takia säilöönötetut kunnittain 2004</b>	
<i>Fall av rattfylleri och omhändertaganden av berusade, kommunvis 2004</i>	51
Taulukko 11. - Tabell 11.	
<b>Poliisin tietoon tulleet huumausainerikokset maakunnittain 2003 ja 2004</b>	
<i>Narkotikabrott som kommit till polisens kännedom landskapsvis 2003 och 2004</i>	62
Taulukko 12. - Tabell 12.	
<b>Henkeen ja terveyteen kohdistuneet rikokset maakunnittain 2003 ja 2004</b>	
<i>Brott mot liv och hälsa landskapsvis 2003 och 2004</i>	63

Taulukko 13. - *Tabell 13.*

**Alkoholisairauksiin ja tapaturmaiseen alkoholimyrkytykseen kuolleet ja ikävakioitu kuolleisuus maakunnittain 2003 ja 2004**

*Dödsfall i alkoholbetingade sjukdomar och i alkoholförgiftningar och åldersstandardiserad dödlighet landskapsvis 2003 och 2004*

64

Taulukko 14. - *Tabell 14.*

**Päihdehuollon kustannukset kunnittain 2004**

*Kostnader för missbrukarvården kostnader kommunvis 2004*

65

Taulukko 15. - *Tabell 15.*

**Alkoholijuomien jakeluverkosto kunnittain 31.12.2004**

*Nätet för distribution av alkoholdrycker kommunvis 31.12.2004*

76

**Kuviot - *Figur***

Kuvio 1. - *Figur 1.*

**Alkoholijuomien tilastoitu kulutus asukasta kohti lääneittäin**

**100 prosentin alkoholina 1990-2004**

*Registrerad alkoholkonsumtion per invånare i 100-procentig alkohol länsvis 1990-2004*

1

9

Kuvio 2. - *Figur 2.*

**Alkoholijuomien kulutus 100 %:n alkoholina, maakunnittain 2004**

*Alkoholkonsumtion i 100 %-procentig alkohol landskapsvis 2004*

2

10

Kuvio 3. - *Figur 3.*

**Alkoholi- ja huumesairauksien hoitopäivät sairaaloissa ja päihdehuollon katkaisuhuolto- ja kuntoutuslaitoksissa maakunnittain 2004**

*Alkohol- och narkotikarelaterade vård dagar på sjukhus och på anstalter för missbrukare landskapsvis 2004*

4

12

Kuvio 4. - *Figur 4.*

**Alkoholisairauksiin ja tapaturmaiseen alkoholimyrkytykseen kuolleet maakunnittain 2004**

*Dödsfall i alkoholbetingade sjukdomar och i alkoholförgiftningar landskapsvis 2004*

6

14

Kuvio 5. - *Figur 5.*

**Rattijuopumustapaukset maakunnittain 2004**

*Fall av rattfylleri landskapsvis 2004*

6

14

Kuvio 6. - *Figur 6.*

**Päihtymyksen takia säilöönötetut maakunnittain 2004**

*Omhändertaganden av berusade landskapsvis 2004*

7

15

Kuvio 7. - *Figur 7.*

**Huumausainerikokset maakunnittain 2004**

*Narkotikabrott landskapsvis 2004*

8

16

Kuvio 8. - *Figur 8.*

**Henkeen ja terveyteen kohdistuneet rikokset maakunnittain 2004**

*Brott mot liv och hälsa landskapsvis 2004*

8

16

**Päihdepalvelujärjestelmä - *Vårdsystemet inom missbrukarvården***

88

**Käytetyt käsitteet - *Använda begrepp***

90

**Tietoaineisto ja tietosisältö - *Statistisk material och innehåll***

92

**Kirjallisuus - *Litteratur***

93

**Laatuseloste - *Kvalitetsdeklaration***

95

Taulukko 1. - Tabell 1.

**Alkoholijuomien myynti kunnittain 2004, tuhatta litraa**  
**Försäljningen av alkoholdrycker kommunvis 2004, tusen liter**

Maakunta ja kunta	Väkeviä juomia <sup>1)</sup>	Viinejä <sup>2)</sup>	Mallasjuomia	Yhteensä 100 %:n alkoholina	Asukasta kohden 100 %:n alkoholina, litraa
<i>Landskap och kommun</i>	<i>Sprit-drycker<sup>1)</sup></i>	<i>Viner<sup>2)</sup></i>	<i>Malt-drycker</i>	<i>100%-ig alkohol totalt</i>	<i>100%-ig alkohol per invånare, liter</i>
<b>Koko maa - Hela landet</b>	<b>47 831</b>	<b>119 251</b>	<b>428 548</b>	<b>42 760</b>	<b>8,2</b>
<b>Uusimaa - Nyland</b>	<b>10 958</b>	<b>39 176</b>	<b>114 985</b>	<b>11 644</b>	<b>8,6</b>
Espoo - Esbo	1 161	5 575	14 749	1 512	6,6
Hanko - Hangö	117	302	1 068	104	10,5
Helsinki - Helsingfors	5 116	19 638	54 069	5 550	9,9
Hyvinkää - Hyvinge	376	968	3 430	337	7,7
Järvenpää - Träskända	324	1 071	3 577	337	9,0
Karjaa - Karis	137	311	911	108	12,0
Karkkila - Högfors	155	267	852	105	12,0
Kauniainen - Grankulla	89	360	444	88	10,4
Kerava - Kervo	225	756	2 768	250	8,0
Lohja - Lojo	320	888	2 988	294	8,1
Tammisaari - Ekenäs	148	421	1 320	138	9,5
Vantaa - Vanda	1 671	5 195	16 711	1 683	9,1
Inkoo - Ingå	4	37	255	14	2,7
Karjalohja - Karislojo	3	25	164	9	6,3
Kirkkonummi - Kyrkslätt	195	748	2 414	231	7,0
Mäntsälä	157	337	1 268	130	7,2
Nummi-Pusula	2	81	482	26	4,4
Nurmijärvi	282	776	2 469	254	7,0
Pohja	3	32	241	13	2,7
Pornainen - Borgnäs	3	21	149	8	1,8
Sammatti	0	17	116	6	5,0
Siuntio - Sjundea	5	44	263	15	2,9
Tuusula - Tusby	219	653	2 255	217	6,3
Vihti - Vichtis	244	653	2 023	215	8,4
<b>Itä-Uusimaa - Östra Nyland</b>	<b>663</b>	<b>1 964</b>	<b>7 012</b>	<b>665</b>	<b>7,2</b>
Loviisa - Lovisa	126	274	808	96	12,9
Porvoo - Borgå	409	1 230	3 819	393	8,4
Askola	1	30	264	14	3,0
Lapinjärvi - Lapträsk	2	33	268	14	4,8
Liljendal	0	6	61	3	2,1
Myrskylä - Mörskom	2	17	144	8	3,8
Pernaja - Pernå	1	42	301	16	4,1
Pukkila	1	11	109	6	2,9
Ruotsinpyhtää - Strömfors	1	8	74	4	1,3
Sipoo - Sibbo	120	313	1 165	112	6,0
<b>Varsinais-Suomi - Egentliga Finland</b>	<b>4 067</b>	<b>10 346</b>	<b>37 717</b>	<b>3 712</b>	<b>8,2</b>
Kaarina - S:t Karins	159	518	2 054	182	8,5

Taulukko 1. - Tabell 1.

**Alkoholijuomien myynti kunnittain 2004, tuhatta litraa**  
*Försäljningen av alkoholdrycker kommunvis 2004, tusen liter*

Maakunta ja kunta	Väkeviä juomia <sup>1)</sup>	Viinejä <sup>2)</sup>	Mallasjuomia	Yhteensä 100 %:n alkoholina	Asukasta kohden 100 %:n alkoholina, litraa
<i>Landskap och kommun</i>	<i>Sprit-drycker<sup>1)</sup></i>	<i>Viner<sup>2)</sup></i>	<i>Malt-drycker</i>	<i>100%-ig alkohol totalt</i>	<i>100%-ig alkohol per invånare, liter</i>
Laitila	117	163	646	77	9,0
Loimaa	194	243	936	122	17,0
Naantali - <i>Nådendal</i>	150	367	1 268	129	9,4
Paimio - <i>Pemar</i>	82	182	700	71	7,2
Parainen - <i>Pargas</i>	118	316	945	104	8,7
Raisio - <i>Reso</i>	328	800	2 221	266	11,3
Salo	233	588	2 428	220	8,9
Somero	126	178	652	82	8,4
Turku - <i>Åbo</i>	1 625	4 857	16 579	1 608	9,2
Uusikaupunki - <i>Nystad</i>	180	359	1 396	144	8,8
Alastaro	3	24	182	10	3,3
Askainen - <i>Villnäs</i>	0	7	65	3	3,5
Aura	92	98	357	53	14,5
Dragsfjärd	38	100	333	33	9,8
Halikko	172	332	765	116	12,2
Houtskari - <i>Houtskär</i>	4	11	92	5	8,1
Iniö	1	5	31	2	7,0
Karinainen	4	18	127	7	2,9
Kemiö - <i>Kimito</i>	53	93	254	36	10,9
Kiikala	1	10	76	4	2,2
Kisko	2	13	105	6	3,1
Korppoo - <i>Korpo</i>	6	19	114	7	8,1
Koski Tl	2	16	154	8	3,2
Kustavi - <i>Gustavs</i>	37	69	189	25	26,1
Kuusjoki	0	9	89	4	2,5
Lemu	0	2	32	2	1,0
Lieto - <i>Lundo</i>	89	156	573	65	4,3
Loimaan kunta - <i>Loimaa kommun</i>	0	23	170	9	1,5
Marttila	1	11	95	5	2,4
Masku	1	34	247	13	2,2
Mellilä	1	6	57	3	2,4
Merimasku	2	8	57	3	2,1
Mietoinen	0	5	63	3	1,8
Muurla	0	6	36	2	1,3
Mynämäki	100	134	476	63	9,9
Nauvo - <i>Nagu</i>	7	42	197	13	9,0
Nousiainen - <i>Nousis</i>	0	28	210	11	2,5
Oripää	1	13	98	5	3,9
Perniö - <i>Björnå</i>	73	136	512	56	9,3
Pertteli	0	17	131	7	1,8
Piikkiö - <i>Pikis</i>	45	86	318	35	5,1
Pyhäranta	0	10	70	4	1,6
Pöytyä	2	16	158	8	2,2
Rusko	0	17	125	7	1,8
Rymättylä - <i>Rimito</i>	4	28	155	9	4,7
Sauvo - <i>Sagu</i>	1	37	238	13	4,4
Suomusjärvi	2	26	185	10	7,8
Särkisalo - <i>Finby</i>	3	10	45	3	4,1

Taulukko 1. - Tabell 1.

**Alkoholijuomien myynti kunnittain 2004, tuhatta litraa**  
*Försäljningen av alkoholdrycker kommunvis 2004, tusen liter*

Maakunta ja kunta	Väkeviä juomia <sup>1)</sup>	Viinejä <sup>2)</sup>	Mallasjuomia	Yhteensä 100 %:n alkoholina	Asukasta kohden 100 %:n alkoholina, litraa
<i>Landskap och kommun</i>	<i>Sprit-drycker<sup>1)</sup></i>	<i>Vine<sup>2)</sup></i>	<i>Malt-drycker</i>	<i>100%-ig alkohol totalt</i>	<i>100%-ig alkohol per invånare, liter</i>
Taivassalo - <i>Tövsala</i>	3	28	179	10	5,7
Tarvasjoki	0	6	52	3	1,4
Vahto	0	4	44	2	1,2
Vehmaa	1	29	218	12	4,7
Velkua	2	8	37	2	10,6
Västanfjärd	1	4	34	2	2,3
Yläne	2	19	150	8	3,9
<b>Satakunta - <i>Satakunta</i></b>	<b>2 344</b>	<b>4 603</b>	<b>18 813</b>	<b>1 888</b>	<b>8,1</b>
Harjavalta	128	175	683	82	10,6
Huittinen	152	217	819	100	10,9
Kankaanpää	195	238	1 040	127	10,0
Kokemäki - <i>Kumo</i>	86	130	514	58	6,9
Pori - <i>Björneborg</i>	924	1 933	7 304	751	9,9
Rauma - <i>Raumo</i>	427	1 031	3 774	370	10,1
Ulvila - <i>Ulvby</i>	116	156	518	71	5,8
Eura	136	193	770	91	9,6
Eurajoki - <i>Euraåminne</i>	4	41	283	15	2,7
Honkajoki	2	13	119	6	3,2
Jämijärvi	2	14	130	7	3,2
Karvia	7	24	189	11	3,8
Kiikoinen	0	11	67	4	2,7
Kiukainen	0	17	118	6	1,8
Kodisjoki	0	2	15	1	1,5
Kullaa	0	5	58	3	1,8
Köyliö - <i>Kjulo</i>	0	10	86	4	1,5
Lappi	3	25	162	9	2,7
Lavia	0	25	162	9	3,9
Luvia	3	29	160	9	2,8
Merikarvia - <i>Sastmola</i>	55	59	287	34	9,2
Nakkila	2	38	300	16	2,7
Noormarkku - <i>Norrmark</i>	20	59	337	25	4,1
Pomarkku - <i>Påmark</i>	0	18	155	8	3,0
Punkalaidun	2	23	171	9	2,7
Siikainen	2	11	129	7	3,7
Säkylä	76	99	391	49	10,0
Vampula	2	8	72	4	2,3
<b>Kanta-Häme - <i>Egentliga Tavastland</i></b>	<b>1 595</b>	<b>3 676</b>	<b>14 058</b>	<b>1 385</b>	<b>8,3</b>
Forssa	339	513	1 849	228	12,6
Hämeenlinna - <i>Tavastehus</i>	578	1 485	4 612	499	10,6
Riihimäki	330	732	2 739	276	10,3
Hattula	7	73	384	23	2,5
Hauho	5	38	258	15	3,8

Taulukko 1. - Tabell 1.

**Alkoholijuomien myynti kunnittain 2004, tuhatta litraa**  
*Försäljningen av alkoholdrycker kommunvis 2004, tusen liter*

Maakunta ja kunta	Väkeviä juomia <sup>1)</sup>	Viinejä <sup>2)</sup>	Mallasjuomia	Yhteensä 100 %:n alkoholina	Asukasta kohden 100 %:n alkoholina, litraa
<i>Landskap och kommun</i>	<i>Sprit-drycker<sup>1)</sup></i>	<i>Viner<sup>2)</sup></i>	<i>Malt-drycker</i>	<i>100%-ig alkohol totalt</i>	<i>100%-ig alkohol per invånare, liter</i>
Hausjärvi	44	70	408	36	4,3
Humppila	1	31	228	12	4,7
Janakkala	109	239	1 070	97	6,2
Jokioinen - <i>Jockis</i>	3	47	325	17	3,0
Kalvola	3	32	207	12	3,4
Lammi	87	125	419	56	9,9
Loppi	79	183	684	66	8,5
Renko	1	18	148	8	3,3
Tammela	5	44	331	18	2,8
Tuulos	1	30	225	12	7,6
Ypäjä	4	18	172	9	3,5
<b>Pirkanmaa - <i>Birkaland</i></b>	<b>4 408</b>	<b>10 424</b>	<b>37 366</b>	<b>3 786</b>	<b>8,2</b>
Ikaalinen - <i>Ikalis</i>	91	155	561	61	8,0
Mänttä	149	214	674	92	13,9
Nokia	241	532	2 136	208	7,3
Orivesi	131	223	806	94	10,6
Parkano	119	139	554	72	9,7
Tampere - <i>Tammerfors</i>	2 077	5 695	18 379	1 879	9,3
Toijala	149	220	742	96	11,6
Valkeakoski	179	406	1 587	157	7,7
Vammala	189	298	1 052	128	8,4
Virrat - <i>Virtdois</i>	92	150	632	68	8,5
Ylöjärvi	155	285	1 113	117	5,2
Hämeenkyrö - <i>Tavastkyro</i>	146	188	683	89	8,8
Juupajoki	1	16	146	8	3,3
Kangasala	239	542	1 763	196	8,2
Kihniö	2	16	130	7	3,0
Kuhmalahti	0	7	67	3	3,0
Kuru	2	40	264	14	5,1
Kylmäkoski	3	34	282	15	5,7
Lempäälä	154	317	1 153	122	6,9
Luopioinen	3	32	220	12	5,0
Längelmäki	2	15	125	7	4,0
Mouhijärvi	3	52	407	21	7,2
Pirkkala - <i>Birkala</i>	172	437	1 456	153	10,5
Pälkäne	4	76	373	23	5,2
Ruovesi	78	120	408	52	9,5
Sahalahti	1	16	134	7	3,1
Suodenniemi	2	8	74	4	3,0
Urjala	10	56	446	26	4,7
Vesilahti	2	11	121	7	1,8
Viiala	5	33	256	15	2,7
Viljakkala	1	5	42	3	1,2
Vilppula	4	51	341	19	3,4
Äetsä	2	32	239	13	2,5

Taulukko 1. - Tabell 1.

**Alkoholijuomien myynti kunnittain 2004, tuhatta litraa**  
*Försäljningen av alkoholdrycker kommunvis 2004, tusen liter*

Maakunta ja kunta	Väkeviä juomia <sup>1)</sup>	Viinejä <sup>2)</sup>	Mallasjuomia	Yhteensä 100 %:n alkoholina	Asukasta kohden 100 %:n alkoholina, litraa
<i>Landskap och kommun</i>	<i>Sprit-drycker<sup>1)</sup></i>	<i>Viner<sup>2)</sup></i>	<i>Malt-drycker</i>	<i>100%-ig alkohol totalt</i>	<i>100%-ig alkohol per invånare, liter</i>
<b>Päijät-Häme - Päijänne-Tavastland</b>	<b>1 849</b>	<b>4 409</b>	<b>19 255</b>	<b>1 746</b>	<b>8,8</b>
Heinola	248	613	2 586	235	11,3
Lahti - <i>Lahtis</i>	890	2 358	10 175	895	9,1
Orimattila	121	213	871	92	6,4
Artjärvi - <i>Artsjö</i>	2	11	103	6	3,6
Asikkala	102	233	847	88	10,3
Hartola	55	91	454	43	11,7
Hollola	149	351	1 489	140	6,7
Hämeenkoski	3	17	142	8	3,6
Kärkölä	45	73	390	36	7,2
Nastola	102	214	1 168	99	6,7
Padasjoki	54	103	502	46	12,7
Sysmä	78	133	528	58	12,3
<b>Kymenlaakso - Kymmenedalen</b>	<b>1 760</b>	<b>4 307</b>	<b>16 380</b>	<b>1 564</b>	<b>8,4</b>
Anjalankoski	118	260	1 383	115	6,7
Hamina - <i>Fredrikshamn</i>	197	506	1 760	172	7,9
Kotka	581	1 510	5 236	514	9,4
Kouvola	448	1 101	3 715	383	12,3
Kuusankoski	165	371	1 512	145	7,1
Elimäki	43	94	458	40	4,7
Iitti	69	112	568	54	7,3
Jaala	6	35	261	15	7,7
Miehikkälä	0	11	90	5	1,9
Pyhtää - <i>Pyttis</i>	6	48	323	18	3,5
Valkeala	80	180	772	70	6,2
Virolahti	46	79	302	33	8,9
<b>Etelä-Karjala - Södra Karelen</b>	<b>1 173</b>	<b>3 093</b>	<b>13 074</b>	<b>1 170</b>	<b>8,6</b>
Imatra	374	856	3 274	323	10,9
Lappeenranta - <i>Villmanstrand</i>	521	1 550	6 245	556	9,4
Joutseno	78	161	628	65	6,0
Lemi	2	26	242	13	4,1
Luumäki	57	110	503	48	9,1
Parikkala	78	106	370	49	11,1
Rautjärvi	5	47	392	21	4,9
Ruokolahti	5	50	379	21	3,5
Saari	0	9	97	5	3,5
Savitaipale	46	102	392	40	9,6
Suomenniemi	2	16	130	7	8,2
Taipalsaari	4	43	294	16	3,3
Uukuniemi	0	6	55	3	5,6
Ylämaa	1	10	74	4	2,7

Taulukko 1. - Tabell 1.

**Alkoholijuomien myynti kunnittain 2004, tuhatta litraa**  
*Försäljningen av alkoholdrycker kommunvis 2004, tusen liter*

Maakunta ja kunta	Väkeviä juomia <sup>1)</sup>	Viinejä <sup>2)</sup>	Mallasjuomia	Yhteensä 100 %:n alkoholina	Asukasta kohden 100 %:n alkoholina, litraa
<i>Landskap och kommun</i>	<i>Sprit-drycker<sup>1)</sup></i>	<i>Viner<sup>2)</sup></i>	<i>Malt-drycker</i>	<i>100%-ig alkohol totalt</i>	<i>100%-ig alkohol per invånare, liter</i>
<b>Etelä-Savo - Södra Savolax</b>	<b>1 612</b>	<b>3 860</b>	<b>15 604</b>	<b>1 475</b>	<b>9,0</b>
Mikkeli - <i>S:t Michel</i>	434	1 249	4 862	447	9,6
Pieksämäki	214	370	1 284	151	12,1
Savonlinna - <i>Nyslott</i>	343	828	2 819	294	10,7
Enonkoski	1	14	162	8	4,8
Haukivuori	4	21	202	11	4,8
Heinävesi	52	97	394	41	9,4
Hirvensalmi	4	32	304	16	6,3
Joroinen - <i>Jorois</i>	4	47	345	19	3,3
Juva	83	151	700	68	9,1
Kangasniemi	74	131	552	57	9,1
Kerimäki	64	107	399	45	7,5
Mäntyharju	94	183	702	72	10,4
Pertunmaa	73	145	399	52	24,4
Pieksänmaa	3	58	387	21	2,4
Punkaharju	3	69	405	22	5,5
Puumala	47	101	353	38	13,2
Rantasalmi	52	78	308	35	7,9
Ristiina	55	111	492	48	9,5
Savonranta	2	16	143	8	6,5
Sulkava	5	53	392	21	6,6
<b>Pohjois-Savo - Norra Savolax</b>	<b>2 553</b>	<b>5 317</b>	<b>20 324</b>	<b>2 072</b>	<b>8,3</b>
Iisalmi - <i>Idensalmi</i>	324	506	2 249	236	10,4
Juankoski	7	57	421	23	4,2
Kiuruvesi	105	136	628	70	7,1
Kuopio	902	2 416	7 381	785	8,9
Nilsjä	138	191	693	83	12,6
Suonenjoki	122	170	577	78	10,0
Varkaus	315	638	2 420	253	11,1
Kaavi	82	71	256	43	11,9
Kangaslampi	2	14	89	5	3,1
Karttula	51	59	205	30	8,6
Keitele	4	25	214	12	4,2
Lapinlahti	87	97	441	55	7,2
Leppävirta	107	183	719	78	7,1
Maaninka	2	37	243	13	3,5
Pielavesi	73	71	323	43	7,7
Rautalampi	6	37	247	14	3,8
Rautavaara	2	16	142	8	3,6
Siilinjärvi	197	397	1 449	154	7,6
Sonkajärvi	7	35	385	20	4,1
Tervo	1	18	132	7	3,8
Tuusniemi	2	36	232	13	4,3
Varpaisjärvi	5	30	290	16	5,1



Taulukko 1. - Tabell 1.

**Alkoholijuomien myynti kunnittain 2004, tuhatta litraa**  
*Försäljningen av alkoholdrycker kommunvis 2004, tusen liter*

Maakunta ja kunta	Väkeviä juomia <sup>1)</sup>	Viinejä <sup>2)</sup>	Mallasjuomia	Yhteensä 100 %:n alkoholina	Asukasta kohden 100 %:n alkoholina, litraa
<i>Landskap och kommun</i>	<i>Sprit-drycker<sup>1)</sup></i>	<i>Viner<sup>2)</sup></i>	<i>Malt-drycker</i>	<i>100%-ig alkohol totalt</i>	<i>100%-ig alkohol per invånare, liter</i>
Vehmersalmi	2	22	131	7	3,6
Vesanto	6	26	196	11	4,1
Vieremä	2	29	262	14	3,3
<b>Pohjois-Karjala - Norra Karelen</b>	<b>1 448</b>	<b>3 131</b>	<b>12 393</b>	<b>1 227</b>	<b>7,3</b>
Joensuu	670	1 660	5 173	560	10,6
Kitee	112	184	607	78	7,9
Lieksa	159	251	1 183	118	8,4
Nurmes	128	169	710	85	9,2
Outokumpu	103	145	545	69	8,8
Eno	60	91	484	47	6,9
Ilomantsi - <i>Ilomants</i>	70	104	406	48	7,4
Juuka	68	89	438	47	7,7
Kesälahti	6	37	246	14	5,1
Kiihtelysvaara	0	25	181	10	3,5
Kontiolahti	2	66	441	24	1,9
Liperi	59	124	593	53	4,5
Polvijärvi	4	44	317	18	3,5
Pyhäselkä	1	53	348	19	2,5
Rääkkylä	1	16	118	6	2,1
Tohmajärvi	2	34	252	14	2,8
Tuupovaara	1	18	133	7	3,4
Valtimo	3	19	182	10	3,6
Värtsilä	0	3	36	2	3,2
<b>Keski-Suomi - Mellersta Finland</b>	<b>2 588</b>	<b>5 493</b>	<b>21 370</b>	<b>2 145</b>	<b>8,0</b>
Jyväskylä	921	2 479	9 037	868	10,4
Jämsä	215	374	1 329	149	9,8
Jämsänkoski	47	127	648	52	6,9
Keuruu	151	236	866	104	9,3
Saarijärvi	98	164	566	70	6,9
Suolahti	94	117	376	56	10,4
Viitasaari	103	160	602	70	9,3
Äänekoski	134	263	1 153	112	8,1
Hankasalmi	68	96	401	46	8,2
Joutsa	88	140	584	63	15,7
Jyväskylän mlk - <i>Jyväskylä lk</i>	282	560	1 746	211	6,1
Kannonkoski	1	11	95	5	3,1
Karstula	59	69	262	35	7,1
Kinnula	2	16	125	7	3,5
Kivijärvi	1	12	77	4	2,9
Konnevesi	7	33	213	12	3,9
Korpilahti	9	53	337	19	3,9
Kuhmoinen	61	95	339	41	14,4
Kyyjärvi	43	32	123	22	12,8

Taulukko 1. - Tabell 1.

**Alkoholijuomien myynti kunnittain 2004, tuhatta litraa**  
*Försäljningen av alkoholdrycker kommunvis 2004, tusen liter*

Maakunta ja kunta	Väkeviä juomia <sup>1)</sup>	Viinejä <sup>2)</sup>	Mallasjuomia	Yhteensä 100 %:n alkoholina	Asukasta kohden 100 %:n alkoholina, litraa
<i>Landskap och kommun</i>	<i>Sprit-drycker<sup>1)</sup></i>	<i>Viner<sup>2)</sup></i>	<i>Malt-drycker</i>	<i>100%-ig alkohol totalt</i>	<i>100%-ig alkohol per invånare, liter</i>
Laukaa	103	218	975	88	5,1
Leivonmäki	2	14	92	6	4,8
Luhanka	2	6	66	4	4,1
Multia	1	15	122	6	3,1
Muurame	21	65	323	24	2,8
Petäjävesi	2	30	236	13	3,4
Pihtipudas	67	63	310	38	7,6
Pylkönmäki	1	6	54	3	2,9
Sumiainen	1	4	59	3	2,5
Toivakka	2	20	127	7	3,0
Uurainen	2	17	129	7	2,3
<b>Etelä-Pohjanmaa - Södra Österbotten</b>	<b>1 737</b>	<b>2 866</b>	<b>11 484</b>	<b>1 232</b>	<b>6,3</b>
Alajärvi	86	105	385	52	5,8
Alavus	80	107	394	50	5,2
Kauhajoki	158	209	904	101	7,0
Kauhava	99	130	467	61	7,5
Kurikka	119	144	579	73	6,9
Lapua - <i>Lappo</i>	131	172	670	80	5,7
Seinäjoki	337	713	2 427	251	7,8
Ähtäri - <i>Etseri</i>	75	113	434	50	7,2
Alahärmä	52	54	176	28	5,8
Evijärvi	2	20	120	7	2,3
Ilmajoki	72	90	409	47	4,0
Isojoki - <i>Storå</i>	2	18	167	9	3,4
Jalasjärvi	86	98	408	52	6,0
Jurva	4	36	240	13	2,9
Karjoki - <i>Bötom</i>	2	12	98	5	3,2
Kortesjärvi	0	9	57	3	1,2
Kuortane	3	28	169	10	2,3
Lappajärvi	55	52	187	29	7,7
Lehtimäki	1	16	105	6	2,9
Nurmo	195	357	1 383	150	12,7
Peräseinäjoki	4	30	204	11	3,2
Soini	1	15	111	6	2,3
Teuva - <i>Östermark</i>	58	63	263	34	5,4
Töysä	102	187	608	71	22,2
Vimpeli	3	28	167	10	2,9
Ylihärmä	8	30	146	10	3,2
Ylistaro	2	27	207	11	2,0
<b>Pohjanmaa - Österbotten</b>	<b>1 054</b>	<b>2 632</b>	<b>9 688</b>	<b>962</b>	<b>5,6</b>
Kaskinen - <i>Kaskö</i>	4	12	111	6	4,2
Kristiinankaupunki- <i>Kristinestad</i>	72	117	466	53	6,9
Närpiö - <i>Närpes</i>	56	102	402	44	4,7

Taulukko 1. - Tabell 1.

**Alkoholijuomien myynti kunnittain 2004, tuhatta litraa**  
**Försäljningen av alkoholdrycker kommunvis 2004, tusen liter**

Maakunta ja kunta	Väkeviä juomia <sup>1)</sup>	Viinejä <sup>2)</sup>	Mallas- juomia	Yhteensä 100 %:n alkoholina	Asukasta kohden 100 %:n alkoholina, litraa
<i>Landskap och kommun</i>	<i>Sprit- drycker<sup>1)</sup></i>	<i>Viner<sup>2)</sup></i>	<i>Malt- drycker</i>	<i>100%-ig alkohol totalt</i>	<i>100%-ig alkohol per invånare, liter</i>
Pietarsaari - <i>Jakobstad</i>	178	388	1 386	148	7,6
Uusikaarlepyy - <i>Nykarleby</i>	38	60	201	26	3,5
Vaasa - <i>Vasa</i>	585	1 615	5 103	538	9,4
Isokyrö - <i>Storkyro</i>	5	37	209	12	2,4
Korsnäs	1	9	65	3	1,6
Kruunupyy - <i>Kronoby</i>	1	20	150	8	1,2
Laihia - <i>Laihela</i>	102	121	396	58	7,7
Luoto - <i>Larsmo</i>	0	6	50	3	0,6
Maalahti - <i>Malax</i>	2	22	205	11	1,9
Maksamaa - <i>Maxmo</i>	1	7	48	3	2,5
Mustasaari - <i>Korsholm</i>	5	45	353	20	1,1
Oravainen - <i>Oravais</i>	1	17	120	6	2,9
Pedersören kunta - <i>Pedersöre</i>	0	13	131	7	0,6
Vähäkyrö - <i>Lillkyro</i>	2	28	211	11	2,4
Vöyri - <i>Vörå</i>	1	13	81	5	1,3
<b>Keski-Pohjanmaa - <i>Mellersta Österbotten</i></b>	<b>595</b>	<b>1 062</b>	<b>4 392</b>	<b>460</b>	<b>6,5</b>
Kannus	93	95	381	54	9,0
Kokkola - <i>Karleby</i>	387	740	2 745	301	8,4
Halsua	0	6	36	2	1,4
Himanka	5	23	161	9	3,0
Kaustinen - <i>Kaustby</i>	104	89	291	51	11,7
Kälviä - <i>Kelviå</i>	0	18	139	7	1,6
Lestijärvi	0	7	48	3	2,6
Lohtaja - <i>Lochteå</i>	1	14	93	5	1,8
Perho	0	21	137	7	2,4
Toholampi	3	22	179	10	2,7
Ullava	0	3	35	2	1,7
Veteli - <i>Vetil</i>	2	25	147	9	2,3
<b>Pohjois-Pohjanmaa - <i>Norra Österbotten</i></b>	<b>3 399</b>	<b>6 557</b>	<b>28 153</b>	<b>2 745</b>	<b>7,3</b>
Haapajärvi	98	101	456	58	7,3
Haapavesi	67	95	369	45	5,8
Kalajoki	125	168	619	75	8,2
Kuusamo	261	506	1 916	195	11,3
Nivala	106	107	507	64	5,9
Oulainen	102	124	521	64	7,8
Oulu - <i>Uleåborg</i>	1 272	3 058	11 828	1 139	8,9
Pudasjärvi	111	145	814	80	8,4
Pyhäjärvi	74	80	431	46	7,4
Raahe - <i>Brahestad</i>	260	367	1 658	184	8,2
Ylivieska	187	279	1 121	126	9,5

Taulukko 1. - Tabell 1.

**Alkoholijuomien myynti kunnittain 2004, tuhatta litraa**  
*Försäljningen av alkoholdrycker kommunvis 2004, tusen liter*

Maakunta ja kunta	Väkeviä juomia <sup>1)</sup>	Viinejä <sup>2)</sup>	Mallasjuomia	Yhteensä 100 %:n alkoholina	Asukasta kohden 100 %:n alkoholina, litraa
<i>Landskap och kommun</i>	<i>Sprit-drycker<sup>1)</sup></i>	<i>Viner<sup>2)</sup></i>	<i>Malt-drycker</i>	<i>100%-ig alkohol totalt</i>	<i>100%-ig alkohol per invånare, liter</i>
Alavieska	1	14	99	6	1,9
Hailuoto - Karlö	3	16	107	6	6,1
Haukipudas	172	288	1 231	127	7,4
Ii	1	73	564	30	4,4
Kempele	190	310	966	123	8,8
Kestilä	2	12	120	6	3,8
Kiiminki	95	140	612	66	5,6
Kuivaniemi	3	22	182	10	5,0
Kärsämäki	2	29	221	12	3,8
Liminka - Limingo	6	62	404	22	3,2
Lumijoki	0	6	52	3	1,5
Merijärvi	0	4	40	2	1,6
Muhos	100	128	559	63	7,7
Oulunsalo	3	41	283	15	1,7
Piippola	0	10	72	4	2,8
Pulkkila	69	50	162	33	19,8
Pyhäjoki	2	24	173	10	2,7
Pyhäntä	0	14	112	6	3,2
Rantsila	2	11	97	5	2,6
Reisjärvi	2	22	135	8	2,4
Ruukki	2	29	211	12	2,6
Sievi	4	27	180	10	2,0
Siikajoki	0	6	54	3	2,1
Taivalkoski	55	73	355	37	7,6
Tyrnävä	8	30	223	14	2,5
Utajärvi	7	33	224	13	4,1
Vihanti	1	21	163	9	2,6
Yli-Ii	1	8	106	5	2,3
Ylikiiminki	2	23	202	11	3,2
<b>Kainuu - Kajanaland</b>	<b>883</b>	<b>1 568</b>	<b>6 974</b>	<b>694</b>	<b>8,1</b>
Kajaani - Kajana	368	761	3 100	306	8,6
Kuhmo	89	132	698	69	6,6
Hyrnsalmi	3	28	254	14	4,3
Paltamo	62	77	356	41	9,7
Puolanka	53	54	264	32	9,3
Ristijärvi	1	14	114	6	3,6
Sotkamo	142	263	914	100	9,3
Suomussalmi	105	145	701	75	7,3
Vaala	58	76	402	41	11,1
Vuolijoki	2	18	171	9	3,4
<b>Lappi - Lappland</b>	<b>3 003</b>	<b>4 281</b>	<b>18 266</b>	<b>2 045</b>	<b>11,0</b>
Kemi	302	466	2 069	219	9,6
Kemijärvi	132	197	859	95	9,9

Taulukko 1. - Tabell 1.

**Alkoholijuomien myynti kunnittain 2004, tuhatta litraa**  
*Försäljningen av alkoholdrycker kommunvis 2004, tusen liter*

Maakunta ja kunta	Väkeviä juomia <sup>1)</sup>	Viinejä <sup>2)</sup>	Mallasjuomia	Yhteensä 100 %:n alkoholina	Asukasta kohden 100 %:n alkoholina, litraa
<i>Landskap och kommun</i>	<i>Sprit-drycker<sup>1)</sup></i>	<i>Viner<sup>2)</sup></i>	<i>Malt-drycker</i>	<i>100%-ig alkohol totalt</i>	<i>100%-ig alkohol per invånare, liter</i>
Rovaniemi	461	932	3 852	377	10,6
Tornio - Torneå	462	339	1 537	241	10,9
Enontekiö - Enontekis	7	40	351	19	9,7
Inari - Enare	205	304	1 245	135	19,1
Keminmaa	175	215	837	110	12,5
Kittilä	241	368	1 096	141	24,2
Kolari	114	141	571	69	17,9
Muonio	77	78	228	41	16,8
Pelkosenniemi	10	38	258	16	13,9
Pello	85	69	317	47	10,4
Posio	49	54	286	31	7,2
Ranua	48	57	233	29	6,0
Rovaniemen mlk - Rovaniemi lk	175	421	1 774	166	7,5
Salla	65	75	377	42	8,9
Savukoski	2	16	152	8	6,1
Simo	1	25	214	11	3,0
Sodankylä	153	211	924	101	10,8
Tervola	6	32	302	16	4,4
Utsjoki	104	126	398	64	47,1
Ylitornio - Övertorneå	129	78	386	65	12,3
<b>Ahvenanmaa - Åland</b>	<b>141</b>	<b>485</b>	<b>1 239</b>	<b>145</b>	<b>5,5</b>
Maarianhamina - Mariehamn	134	394	563	107	10,0
Brändö	1	7	47	3	5,4
Eckerö	1	9	45	3	3,3
Finström	1	13	113	6	2,6
Föglö	0	4	32	2	3,0
Geta	0	4	12	1	2,1
Hammarland	0	1	22	1	0,8
Jomala	0	32	245	13	3,6
Kumlinge	0	3	16	1	2,5
Kökar	1	5	28	2	5,9
Lemland	0	4	38	2	1,2
Lumparland	0	2	8	0	1,3
Saltvik	1	4	27	2	0,9
Sottunga	0	0	4	0	1,5
Sund	1	2	24	1	1,3
Vårdö	0	2	14	1	1,7

1) Sis. tislattulla alkoholilla väkevöidyt long drink -juomat. - *Inkl. long drink som gjorts starkare med destillerad alkohol.*

2) Sis. käymisteitse valmistetut long drink -juomat. - *Inkl. long drink som framställts genom jäsning.*

Taulukko 2. - Tabell 2.

**Alkoholi- ja huumesairauksien hoitopäivät sairaaloissa ja päihdehuollon katkaisuhuito- ja kuntoutuslaitoksissa kunnittain 2004***Alkohol- och narkotikarelaterade vårddagar på sjukhus och på anstalter för missbrukare kommunvis 2004*

Päädiagnoosin mukaan - Enligt huvuddiagnos

Maakunta ja kunta <i>Landskap och kommun</i>	Kalenterivuoden hoitopäivät sairaloissa, 1 000 asukasta kohti <i>Vårddagar på sjukhus under kalendaråret per 1000 invånare</i>			Kalenterivuoden hoitopäivät katkaisuhuito- ja kuntoutus- laitoksissa 1 000 asukasta kohti <i>Vårddagar på avgiftning och rehabilitering under kalendaråret per 1000 invånare</i>
	Yhteensä <i>Totalt</i>	Alkoholi- sairaudet <i>Alkohol- betigande sjukdomar</i>	Huume- sairaudet <i>Narkotiska sjukdomar</i>	Yhteensä <i>Totalt</i>
<b>Koko maa - Hela landet</b>	<b>51,7</b>	<b>41,8</b>	<b>9,8</b>	<b>64,2</b>
<b>Uusimaa - Nyland</b>	<b>51,9</b>	<b>38,9</b>	<b>13,1</b>	<b>122,6</b>
Espoo - Esbo	33,3	23,6	9,7	107,1
Hanko - Hangö	76,7	56,1	20,6	53,0
Helsinki - Helsingfors	56,0	43,7	12,4	165,3
Hyvinkää - Hyvinge	59,4	47,8	11,5	52,8
Järvenpää - Träskända	71,0	56,3	14,7	41,1
Karjaa - Karis	56,1	53,5	2,7	61,9
Karkkila - Högfors	70,2	52,5	17,7	26,9
Kauniainen - Grankulla	58,9	46,0	13,0	58,5
Kerava - Kervo	68,6	50,0	18,5	79,0
Lohja - Lojo	85,3	67,2	18,1	30,1
Tammisaari - Ekenäs	46,1	20,5	25,6	68,5
Vantaa - Vanda	64,1	42,8	21,3	150,8
Inkoo - Ingå	20,6	20,6	-	-
Karjalohja - Karislojo	12,1	5,4	6,7	20,1
Kirkkonummi - Kyrkslätt	22,1	12,7	9,4	94,7
Mäntsälä	32,2	22,2	10,0	36,4
Nummi-Pusula	63,8	61,7	2,0	63,8
Nurmijärvi	39,9	31,7	8,2	75,4
Pohja - Pojo	28,5	24,2	4,3	44,3
Pornainen - Borgnäs	3,3	1,8	1,5	13,6
Sammatti	10,5	2,4	8,1	-
Siuntio - Sjundeå	8,8	7,7	1,1	14,9
Tuusula - Tusby	40,8	30,2	10,6	39,3
Vihti - Vichtis	28,3	23,0	5,2	61,4
<b>Itä-Uusimaa - Östra Nyland</b>	<b>34,9</b>	<b>21,1</b>	<b>13,7</b>	<b>42,4</b>
Loviisa - Lovisa	162,2	42,5	119,7	188,4
Porvoo - Borgå	25,3	20,8	4,5	26,1
Askola	18,5	16,3	2,2	72,2
Lapinjärvi - Lapträsk	13,1	11,7	1,3	26,9
Liljendal	5,5	4,1	1,4	2,7
Myrskylä - Mörskom	42,7	41,3	1,5	-
Pernaja - Pernå	38,5	37,2	1,3	35,7

Taulukko 2. - Tabell 2.

**Alkoholi- ja huumesairauksien hoitopäivät sairaaloissa ja päihdehuollon katkaisuhuolto- ja kuntoutuslaitoksissa kunnittain 2004***Alkohol- och narkotikarelaterade vårddagar i sjukhus och i anstalter för missbrukare kommunvis 2004*Päädiagnoosin mukaan - *Enligt huvuddiagnos*

Maakunta ja kunta <i>Landskap och kommun</i>	Kalenterivuoden hoitopäivät sairaaoloissa, 1 000 asukasta kohti <i>Vårddagar på sjukhus under kalendaråret per 1000 invånare</i>			Kalenterivuoden hoitopäivät katkaisuhuolto- ja kuntoutus- laitoksissa 1 000 asukasta kohti <i>Vårddagar på avgiftning och rehabilitering under kalenderåret per 1000 invånare</i>
	Yhteensä	Alkoholi- sairaudet	Huume- sairaudet	Yhteensä
	<i>Totalt</i>	<i>Alkohol- betigande</i>	<i>Narkotiska sjukdomar</i>	<i>Totalt</i>
Pukkila	39,7	29,1	10,5	30,1
Ruotsinpyhtää - <i>Strömfors</i>	25,6	11,4	14,2	76,7
Sipoo - <i>Sibbo</i>	17,1	12,5	4,6	25,5
<b>Varsinais-Suomi - <i>Egentliga Finland</i></b>	<b>46,6</b>	<b>31,5</b>	<b>15,1</b>	<b>42,0</b>
Kaarina - <i>S:t Karins</i>	36,6	26,3	10,2	20,0
Laitila	37,5	35,8	1,6	36,2
Loimaa	116,1	97,0	19,0	90,1
Naantali - <i>Nådendal</i>	39,4	29,2	10,2	46,5
Paimio - <i>Pemar</i>	59,4	54,3	5,1	51,9
Parainen - <i>Pargas</i>	46,8	42,6	4,2	24,0
Raisio - <i>Reso</i>	38,6	17,3	21,3	49,8
Salo	72,6	52,9	19,7	32,2
Somero	86,1	74,2	11,9	48,9
Turku - <i>Åbo</i>	45,8	23,5	22,2	63,0
Uusikaupunki - <i>Nystad</i>	63,3	56,4	6,9	20,7
Alastaro	48,9	24,8	24,1	26,8
Askainen - <i>Villnäs</i>	17,1	7,5	9,6	-
Aura	95,3	5,8	89,5	55,5
Dragsfjärd	65,4	49,1	16,3	10,4
Halikko	46,6	25,3	21,3	9,2
Houtskari - <i>Houtskär</i>	3,0	3,0	-	-
Iniö	67,2	67,2	-	-
Karinainen	35,0	35,0	-	6,8
Kemiö - <i>Kimito</i>	29,1	28,5	0,6	17,3
Kiikala	179,0	179,0	-	-
Kisko	46,0	46,0	-	51,4
Korppoo - <i>Korpo</i>	14,6	14,6	-	92,2
Koski Tl	24,8	24,8	-	35,0
Kustavi - <i>Gustavs</i>	7,4	7,4	-	-
Kuusjoki	46,6	46,0	0,6	-
Lemu	16,8	8,1	8,7	-
Lieto - <i>Lundo</i>	28,5	16,3	12,3	32,9
Loimaan kunta - <i>Loimaa kommun</i>	30,7	26,8	3,9	16,6
Marttila	9,1	7,2	1,9	-
Masku	18,6	16,2	2,4	6,5
Mellilä	11,2	11,2	-	42,3
Merimasku	6,6	6,6	-	65,4

Taulukko 2. - Tabell 2.

**Alkoholi- ja huumesairauksien hoitopäivät sairaaloissa ja päihdehuollon katkaisuhuolto- ja kuntoutuslaitoksissa kunnittain 2004***Alkohol- och narkotikarelaterade vård dagar på sjukhus och på anstalter för missbrukare kommunvis 2004*

Päädiagnoosin mukaan - Enligt huvuddiagnos

Maakunta ja kunta <i>Landskap och kommun</i>	Kalenterivuoden hoitopäivät sairaloissa, 1 000 asukasta kohti <i>Vård dagar på sjukhus under kalenderåret per 1000 invånare</i>			Kalenterivuoden hoitopäivät katkaisuhuolto- ja kuntoutus- laitoksissa 1 000 asukasta kohti <i>Vård dagar på avgiftning och rehabilitering under kalenderåret per 1000 invånare</i>
	Yhteensä <i>Totalt</i>	Alkoholi- sairaudet <i>Alkohol- betigande sjukdomar</i>	Huume- sairaudet <i>Narkotiska sjukdomar</i>	Yhteensä <i>Totalt</i>
Mietoinen	5,3	4,7	0,6	8,2
Muurla	68,7	68,7	-	-
Mynämäki	36,0	20,8	15,2	27,9
Nauvo - <i>Nagu</i>	6,9	6,9	-	-
Nousiainen - <i>Nousis</i>	11,1	9,7	1,4	0,5
Oripää	38,7	38,7	-	18,6
Perniö - <i>Bjärnä</i>	55,9	54,6	1,3	9,5
Pertteli	14,9	11,2	3,7	37,3
Piikkiö - <i>Pikis</i>	72,6	66,6	6,0	8,5
Pyhäranta	79,5	75,5	4,0	-
Pöytyä	35,3	34,3	1,1	21,9
Rusko	21,5	18,5	3,0	14,0
Rymättylä - <i>Rimito</i>	12,5	11,0	1,5	2,0
Sauvo - <i>Sagu</i>	23,5	22,8	0,7	9,0
Suomusjärvi	76,5	74,9	1,5	12,9
Särkisalo - <i>Finby</i>	26,8	26,8	-	-
Taivassalo - <i>Tövsala</i>	21,6	19,3	2,3	59,0
Tarvasjoki	21,1	16,5	4,6	-
Vahto	16,0	16,0	-	14,4
Vehmaa	22,9	18,0	4,9	-
Velkua	0,0	0,0	-	25,8
Västanfjärd	40,6	40,6	-	2,5
Yläne	19,8	19,3	0,5	47,2
<b>Satakunta - <i>Satakunta</i></b>	<b>66,5</b>	<b>55,9</b>	<b>10,5</b>	<b>10,8</b>
Harjavalta	121,4	111,8	9,6	4,1
Huittinen	69,3	67,8	1,4	30,6
Kankaanpää	77,5	67,4	10,1	26,6
Kokemäki - <i>Kumo</i>	36,9	36,9	-	17,1
Pori - <i>Björneborg</i>	67,2	56,7	10,5	3,1
Rauma - <i>Raumo</i>	101,2	79,7	21,5	12,8
Ulvila - <i>Ulvby</i>	37,2	34,6	2,5	4,8
Eura	37,7	34,2	3,5	16,1
Eurajoki - <i>Euraåminne</i>	67,5	62,8	4,7	0,5
Honkajoki	80,1	77,6	2,5	36,1
Jämijärvi	15,3	12,1	3,1	13,0
Karvia	42,1	42,1	-	12,9
Kiikoinen	21,3	6,9	14,5	-
Kiukainen	10,4	10,4	-	10,1



Taulukko 2. - Tabell 2.

**Alkoholi- ja huumesairauksien hoitopäivät sairaaloissa ja päihdehuollon katkaisuhoito- ja kuntoutuslaitoksissa kunnittain 2004***Alkohol- och narkotikarelaterade vårddagar i sjukhus och i anstalter för missbrukare kommunvis 2004*Päädiaagnoosin mukaan - *Enligt huvuddiagnos*

Maakunta ja kunta <i>Landskap och kommun</i>	Kalenterivuoden hoitopäivät sairaaoloissa, 1 000 asukasta kohti <i>Vårddagar på sjukhus under kalendaråret per 1000 invånare</i>			Kalenterivuoden hoitopäivät katkaisuhoito- ja kuntoutus- laitoksissa 1 000 asukasta kohti <i>Vårddagar på avgiftning och rehabilitering under kalenderåret per 1000 invånare</i>
	Yhteensä	Alkoholi- sairaudet	Huume- sairaudet	Yhteensä
	<i>Totalt</i>	<i>Alkohol- betigande</i>	<i>Narkotiska sjukdomar</i>	<i>Totalt</i>
Kodisjoki	1,9	1,9	-	-
Kullaa	18,0	16,8	1,2	20,5
Köyliö - <i>Kjulo</i>	65,7	65,0	0,7	-
Lappi	65,1	50,0	15,0	-
Lavia	27,5	15,8	11,7	-
Luvia	71,1	11,5	59,6	27,2
Merikarvia - <i>Sastmola</i>	68,5	68,5	-	-
Nakkila	60,8	44,4	16,4	12,3
Noormarkku - <i>Norrmark</i>	37,9	36,4	1,5	56,0
Pomarkku - <i>Påmark</i>	41,9	29,9	12,0	0,4
Punkalaidun	47,7	46,3	1,4	26,7
Siikainen	114,5	93,6	20,9	2,2
Säkylä	37,9	25,8	12,2	-
Vampula	27,0	8,6	18,4	-
<b>Kanta-Häme - <i>Egentliga Tavastland</i></b>	<b>29,0</b>	<b>20,8</b>	<b>8,2</b>	<b>33,1</b>
Forssa	95,2	81,2	13,9	32,3
Hämeenlinna - <i>Tavastehus</i>	29,7	17,1	12,6	47,4
Riihimäki	52,4	33,7	18,7	15,1
Hattula	19,8	11,0	8,8	16,4
Hauho	12,5	9,9	2,6	22,4
Hausjärvi	25,1	24,6	0,5	10,3
Humppila	38,9	27,7	11,2	5,4
Janakkala	29,9	29,5	0,4	58,5
Jokioinen - <i>Jockis</i>	39,3	28,4	10,8	73,8
Kalvola	15,4	15,4	-	21,3
Lammi	56,2	54,2	2,0	27,9
Loppi	19,3	14,7	4,6	15,9
Renko	3,4	3,4	-	34,1
Tammela	24,8	20,4	4,5	25,8
Tuulos	48,9	48,9	-	-
Ypäjä	14,9	13,8	1,1	15,3
<b>Pirkanmaa - <i>Birkaland</i></b>	<b>65,6</b>	<b>51,5</b>	<b>14,1</b>	<b>49,6</b>
Ikaalinen - <i>Ikalis</i>	46,4	37,7	8,7	19,7
Mänttä	54,1	51,2	2,9	11,2
Nokia	45,4	40,8	4,5	53,7
Orivesi	67,9	62,3	5,6	13,9

Taulukko 2. - Tabell 2.

**Alkoholi- ja huumesairauksien hoitopäivät sairaaloissa ja päihdehuollon katkaisuhuito- ja kuntoutuslaitoksissa kunnittain 2004***Alkohol- och narkotikarelaterade vårddagar på sjukhus och på anstalter för missbrukare kommunvis 2004*Päädiagnoosin mukaan - *Enligt huvuddiagnos*

Maakunta ja kunta <i>Landskap och kommun</i>	Kalenterivuoden hoitopäivät sairaloissa, 1 000 asukasta kohti <i>Vårddagar på sjukhus under kalendaråret per 1000 invånare</i>			Kalenterivuoden hoitopäivät katkaisuhuito- ja kuntoutus- laitoksissa 1 000 asukasta kohti <i>Vårddagar på avgiftning och rehabilitering under kalenderåret per 1000 invånare</i>
	Yhteensä <i>Totalt</i>	Alkoholi- sairaudet <i>Alkohol- betigande sjukdomar</i>	Huume- sairaudet <i>Narkotiska sjukdomar</i>	Yhteensä <i>Totalt</i>
Parkano	39,1	37,3	1,7	12,3
Tampere - <i>Tammerfors</i>	81,8	59,0	22,7	74,8
Toijala	126,9	119,2	7,7	25,9
Valkeakoski	89,9	78,7	11,2	35,8
Vammala	40,5	39,0	1,4	27,9
Virrat - <i>Viridis</i>	38,9	34,4	4,5	37,0
Ylöjärvi	11,7	9,3	2,5	23,7
Hämeenkyrö - <i>Tavastkyro</i>	89,4	87,5	1,9	42,4
Juupajoki	52,7	41,3	11,4	96,7
Kangasala	63,7	43,3	20,4	18,6
Kihniö	66,8	65,9	0,8	16,9
Kuhmalahti	25,9	24,2	1,8	24,2
Kuru	45,9	43,0	2,9	17,7
Kylmäkoski	52,0	50,9	1,1	47,1
Lempäälä	24,7	22,1	2,6	14,5
Luopioinen	159,9	145,7	14,2	17,1
Längelmäki	99,8	18,2	81,6	-
Mouhijärvi	58,7	58,7	-	14,7
Pirkkala - <i>Birkala</i>	17,9	14,6	3,3	48,0
Pälkäne	96,7	91,2	5,5	1,4
Ruovesi	55,8	46,0	9,8	13,6
Sahalahti	102,4	63,3	39,1	-
Suodenniemi	4,4	4,4	-	-
Urjala	73,7	62,6	11,0	23,4
Vesilahti	21,0	19,6	1,4	0,5
Viiala	48,2	28,3	19,9	102,0
Viljakkala	54,4	51,5	2,9	28,9
Vilppula	20,0	18,4	1,6	0,9
Äetsä	68,1	64,5	3,6	71,3
<b>Päijät-Häme - <i>Päijänne-Tavastland</i></b>	<b>61,2</b>	<b>52,2</b>	<b>9,0</b>	<b>97,4</b>
Heinola	62,4	53,8	8,6	120,7
Lahti - <i>Lahtis</i>	74,5	63,1	11,4	128,5
Orimattila	55,9	39,0	16,9	83,1
Artjärvi - <i>Artsjö</i>	31,8	31,2	0,6	3,9
Asikkala	39,2	34,7	4,4	18,5
Hartola	81,5	76,1	5,4	8,1
Hollola	29,3	26,4	3,0	65,7

Taulukko 2. - Tabell 2.

**Alkoholi- ja huumesairauksien hoitopäivät sairaaloissa ja päihdehuollon katkaisuhuolto- ja kuntoutuslaitoksissa kunnittain 2004***Alkohol- och narkotikarelaterade vårddagar i sjukhus och i anstalter för missbrukare kommunvis 2004*Päädiagnoosin mukaan - *Enligt huvuddiagnos*

Maakunta ja kunta <i>Landskap och kommun</i>	Kalenterivuoden hoitopäivät sairaloissa, 1 000 asukasta kohti <i>Vårddagar på sjukhus under kalendaråret per 1000 invånare</i>			Kalenterivuoden hoitopäivät katkaisuhuolto- ja kuntoutus- laitoksissa 1 000 asukasta kohti <i>Vårddagar på avgiftning och rehabilitering under kalenderåret per 1000 invånare</i>
	Yhteensä	Alkoholi- sairaudet	Huume- sairaudet	Yhteensä
	<i>Totalt</i>	<i>Alkohol- betigande</i>	<i>Narkotiska sjukdomar</i>	<i>Totalt</i>
Hämeenkoski	80,5	79,5	0,9	1,4
Kärkölä	34,1	32,5	1,6	172,1
Nastola	32,0	25,8	6,2	24,5
Padasjoki	55,5	53,1	2,5	9,6
Sysmä	84,3	82,6	1,7	32,8
<b>Kymenlaakso - <i>Kymmenedalen</i></b>	<b>55,8</b>	<b>47,2</b>	<b>8,6</b>	<b>120,2</b>
Anjalankoski	81,1	69,5	11,6	41,8
Hamina - <i>Fredrikshamn</i>	57,4	52,5	4,9	106,6
Kotka	41,4	29,0	12,4	310,7
Kouvola	100,2	88,2	12,0	32,8
Kuusankoski	56,6	51,3	5,3	12,6
Elimäki	16,3	12,0	4,3	10,5
Iitti	70,6	68,4	2,2	20,7
Jaala	27,3	21,7	5,7	2,6
Miehikkälä	14,7	7,4	7,4	22,5
Pyhtää - <i>Pyttis</i>	28,6	24,8	3,9	51,5
Valkeala	20,7	17,9	2,7	24,0
Virolahti	10,5	10,5	-	31,5
<b>Etelä-Karjala - <i>Södra Karelen</i></b>	<b>59,0</b>	<b>49,4</b>	<b>9,6</b>	<b>57,7</b>
Imatra	48,4	43,3	5,2	74,8
Lappeenranta - <i>Villmanstrand</i>	52,4	36,4	16,0	65,6
Joutseno	50,7	39,2	11,5	59,5
Lemi	21,2	14,2	7,1	11,3
Luumäki	15,0	14,0	0,9	18,2
Parikkala	46,8	45,5	1,4	24,4
Rautjärvi	328,4	327,5	0,9	26,5
Ruokolahti	87,6	85,2	2,4	24,8
Saari	1,4	1,4	-	-
Savitaipale	76,9	75,0	1,9	58,6
Suomenniemi	113,4	113,4	-	190,9
Taipalsaari	23,3	23,1	0,2	20,2
Uukuniemi	13,9	13,9	-	-
Ylämaa	70,8	53,6	17,2	59,6

Taulukko 2. - Tabell 2.

**Alkoholi- ja huumesairauksien hoitopäivät sairaaloissa ja päihdehuollon katkaisuhuito- ja kuntoutuslaitoksissa kunnittain 2004***Alkohol- och narkotikarelaterade vårddagar på sjukhus och på anstalter för missbrukare kommunvis 2004*Päädiagnoosin mukaan - *Enligt huvuddiagnos*

Maakunta ja kunta <i>Landskap och kommun</i>	Kalenterivuoden hoitopäivät sairaloissa, 1 000 asukasta kohti <i>Vårddagar på sjukhus under kalendaråret per 1000 invånare</i>			Kalenterivuoden hoitopäivät katkaisuhuito- ja kuntoutus- laitoksissa 1 000 asukasta kohti <i>Vårddagar på avgiftning och rehabilitering under kalenderåret per 1000 invånare</i>
	Yhteensä <i>Totalt</i>	Alkoholi- sairaudet <i>Alkohol- betigande sjukdomar</i>	Huume- sairaudet <i>Narkotiska sjukdomar</i>	Yhteensä <i>Totalt</i>
<b>Etelä-Savo - Södra Savolax</b>	<b>61,2</b>	<b>55,5</b>	<b>5,7</b>	<b>49,7</b>
Mikkeli - <i>S:t Michel</i>	71,7	65,6	6,1	77,3
Pieksämaa	51,0	30,1	20,8	64,2
Savonlinna - <i>Nyslott</i>	25,7	23,3	2,4	26,0
Enonkoski	43,7	32,8	10,9	36,2
Haukivuori	34,4	27,9	6,5	7,8
Heinävesi	33,8	33,4	0,5	40,7
Hirvensalmi	36,4	32,6	3,9	33,0
Joroinen - <i>Jorois</i>	48,7	47,5	1,2	46,9
Juva	40,4	39,3	1,1	24,0
Kangasniemi	84,1	72,8	11,2	54,6
Kerimäki	59,8	54,0	5,8	6,9
Mäntyharju	102,5	85,9	16,6	13,6
Pertunmaa	24,1	24,1	-	15,6
Pieksämäki	88,2	82,4	5,8	115,3
Punkaharju	113,2	110,9	2,2	14,2
Puumala	51,3	48,5	2,8	40,5
Rantasalmi	115,7	113,2	2,5	19,7
Ristiina	103,6	102,2	1,4	45,3
Savonranta	39,6	39,6	-	-
Sulkava	24,3	21,5	2,8	-
<b>Pohjois-Savo - Norra Savolax</b>	<b>49,5</b>	<b>41,9</b>	<b>7,6</b>	<b>33,6</b>
Iisalmi - <i>Idensalmi</i>	52,7	50,2	2,5	5,9
Juankoski	38,4	35,6	2,8	10,3
Kiuruvesi	56,4	41,4	15,0	3,9
Kuopio	42,1	29,8	12,3	50,6
Nilsjä	39,5	36,3	3,2	32,3
Suonenjoki	30,9	29,1	1,8	12,3
Varkaus	53,9	43,5	10,4	40,7
Kaavi	44,4	41,9	2,5	6,9
Kangaslampi	9,4	6,3	3,1	21,3
Karttula	57,6	46,2	11,4	51,6
Keitele	52,8	49,6	3,2	126,3
Lapinlahti	123,0	121,1	1,8	57,0
Leppävirta	70,8	65,5	5,3	5,0
Maaninka	43,2	35,1	8,2	-

Taulukko 2. - Tabell 2.

**Alkoholi- ja huumesairauksien hoitopäivät sairaaloissa ja päihdehuollon katkaisuhuolto- ja kuntoutuslaitoksissa kunnittain 2004***Alkohol- och narkotikarelaterade vårddagar i sjukhus och i anstalter för missbrukare kommunvis 2004*Päädiaagnoosin mukaan - *Enligt huvuddiagnos*

Maakunta ja kunta <i>Landskap och kommun</i>	Kalenterivuoden hoitopäivät sairaloissa, 1 000 asukasta kohti <i>Vårddagar på sjukhus under kalendaråret per 1000 invånare</i>			Kalenterivuoden hoitopäivät katkaisuhuolto- ja kuntoutus- laitoksissa 1 000 asukasta kohti <i>Vårddagar på avgiftning och rehabilitering under kalenderåret per 1000 invånare</i>
	Yhteensä	Alkoholi- sairaudet	Huume- sairaudet	Yhteensä
	<i>Totalt</i>	<i>Alkohol- betigande</i>	<i>Narkotiska sjukdomar</i>	<i>Totalt</i>
Pielavesi	43,8	42,9	0,9	49,7
Rautalampi	54,5	52,6	1,9	35,1
Rautavaara	65,5	64,1	1,4	20,6
Siilinjärvi	39,9	36,5	3,5	25,9
Sonkajärvi	36,2	35,4	0,8	6,4
Tervo	42,9	42,9	-	40,2
Tuusniemi	62,7	62,4	0,3	8,9
Varpaisjärvi	74,1	56,3	17,8	5,2
Vehmersalmi	29,0	29,0	-	10,6
Vesanto	79,6	75,5	4,1	83,3
Vieremä	46,3	46,1	0,2	-
<b>Pohjois-Karjala - Norra Karelen</b>	<b>61,3</b>	<b>54,5</b>	<b>6,7</b>	<b>30,6</b>
Joensuu	49,6	39,4	10,2	41,6
Kitee	54,1	51,4	2,6	35,2
Lieksa	86,9	82,4	4,5	20,5
Nurmes	29,7	27,7	2,0	4,8
Outokumpu	105,7	100,3	5,4	22,6
Eno	109,0	97,4	11,6	76,5
Ilomantsi - <i>Ilomants</i>	61,3	57,1	4,3	50,9
Juuka	102,5	93,7	8,7	7,4
Kesälahti	31,0	29,9	1,1	1,1
Kiihtelysvaara	10,4	8,9	1,5	51,0
Kontiolahti	30,4	23,3	7,1	15,6
Liperi	57,5	52,7	4,7	42,4
Polvijärvi	155,1	140,1	15,1	2,8
Pyhäselkä	53,9	52,3	1,6	17,9
Rääkkylä	70,5	68,8	1,7	26,2
Tohmajärvi	59,6	52,9	6,7	-
Tuupovaara	25,8	21,1	4,7	58,1
Valtimo	57,8	57,1	0,7	13,4
Värtsilä	29,3	27,7	1,6	-
<b>Keski-Suomi - Mellersta Finland</b>	<b>64,3</b>	<b>58,0</b>	<b>6,3</b>	<b>40,0</b>
Jyväskylä	49,6	40,8	8,8	58,4
Jämsä	104,9	97,4	7,5	12,4
Jämsänkoski	31,6	29,9	1,7	18,5
Keuruu	80,3	77,4	2,8	41,5

Taulukko 2. - Tabell 2.

**Alkoholi- ja huumesairauksien hoitopäivät sairaaloissa ja päihdehuollon katkaisuhuolto- ja kuntoutuslaitoksissa kunnittain 2004***Alkohol- och narkotikarelaterade vårddagar på sjukhus och på anstalter för missbrukare kommunvis 2004*

Päädiagnoosin mukaan - Enligt huvuddiagnos

Maakunta ja kunta <i>Landskap och kommun</i>	Kalenterivuoden hoitopäivät sairaloissa, 1 000 asukasta kohti <i>Vårddagar på sjukhus under kalendaråret per 1000 invånare</i>			Kalenterivuoden hoitopäivät katkaisuhuolto- ja kuntoutus- laitoksissa 1 000 asukasta kohti <i>Vårddagar på avgiftning och rehabilitering under kalendaråret per 1000 invånare</i>
	Yhteensä <i>Totalt</i>	Alkoholi- sairaudet <i>Alkohol- betigande sjukdomar</i>	Huume- sairaudet <i>Narkotiska sjukdomar</i>	Yhteensä <i>Totalt</i>
Saarijärvi	97,7	96,3	1,4	35,9
Suolahti	58,0	42,4	15,6	67,5
Viitasaari	50,4	47,6	2,8	31,1
Äänekoski	35,4	27,8	7,5	50,0
Hankasalmi	81,6	77,9	3,8	30,5
Joutsa	52,4	48,5	4,0	11,9
Jyväskylän mlk - <i>Jyväskylä lk</i>	67,8	63,1	4,7	42,9
Kannonkoski	241,1	238,7	2,5	-
Karstula	93,0	92,8	0,2	4,7
Kinnula	80,9	75,8	5,2	-
Kivijärvi	19,3	17,9	1,4	36,5
Konnevesi	26,0	19,7	6,3	-
Korpilahti	23,7	23,3	0,4	6,4
Kuhmoinen	306,9	306,2	0,7	7,0
Kyyjärvi	41,3	41,3	-	42,5
Laukaa	59,6	56,3	3,3	30,1
Leivonmäki	39,5	39,5	-	1,7
Luhanka	20,2	20,2	-	34,7
Multia	236,7	236,7	-	68,3
Muurame	105,5	77,1	28,4	59,8
Petäjävesi	25,5	23,1	2,4	26,3
Pihtipudas	44,9	44,3	0,6	5,0
Pylkönmäki	19,3	19,3	-	-
Sumiainen	6,2	6,2	-	43,4
Toivakka	21,1	12,2	8,8	22,3
Uurainen	28,4	28,1	0,3	15,8
<b>Etelä-Pohjanmaa - <i>Södra Österbotten</i></b>	<b>34,6</b>	<b>32,0</b>	<b>2,5</b>	<b>4,7</b>
Alajärvi	17,1	15,2	1,9	7,6
Alavus	19,4	16,5	2,9	11,6
Kauhajoki	34,5	34,0	0,6	4,0
Kauhava	21,3	20,2	1,1	14,8
Kurikka	118,0	116,6	1,4	-
Lapua - <i>Lappo</i>	18,6	17,3	1,3	4,8
Seinäjoki	48,3	41,0	7,2	8,8
Ähtäri - <i>Etseri</i>	37,5	36,0	1,4	2,4
Alahärmä	13,3	13,3	-	0,2

Taulukko 2. - Tabell 2.

**Alkoholi- ja huumesairauksien hoitopäivät sairaaloissa ja päihdehuollon katkaisuhuolto- ja kuntoutuslaitoksissa kunnittain 2004***Alkohol- och narkotikarelaterade vårddagar i sjukhus och i anstalter för missbrukare kommunvis 2004*Päädiagnoosin mukaan - *Enligt huvuddiagnos*

Maakunta ja kunta <i>Landskap och kommun</i>	Kalenterivuoden hoitopäivät sairaaoloissa, 1 000 asukasta kohti <i>Vårddagar på sjukhus under kalendaråret per 1000 invånare</i>			Kalenterivuoden hoitopäivät katkaisuhuolto- ja kuntoutus- laitoksissa 1 000 asukasta kohti <i>Vårddagar på avgiftning och rehabilitering under kalenderåret per 1000 invånare</i>
	Yhteensä <i>Totalt</i>	Alkoholi- sairaudet <i>Alkohol- betigande</i>	Huume- sairaudet <i>Narkotiska sjukdomar</i>	Yhteensä <i>Totalt</i>
Evijärvi	17,0	16,0	1,0	10,2
Ilmajoki	22,4	21,2	1,3	2,6
Isojoki - <i>Storå</i>	12,7	5,8	6,9	-
Jalasjärvi	72,9	72,7	0,2	1,6
Jurva	14,7	8,3	6,4	-
Karijoki - <i>Bötom</i>	5,9	0,6	5,3	-
Kortesjärvi	21,5	17,8	3,7	-
Kuortane	9,7	7,1	2,6	-
Lappajärvi	27,5	27,0	0,5	0,8
Lehtimäki	17,8	15,7	2,0	-
Nurmo	14,6	13,7	0,8	2,5
Peräseinäjoki	17,3	15,4	1,9	-
Soini	21,7	19,9	1,9	-
Teuva - <i>Östermark</i>	36,2	34,2	1,9	-
Töysä	31,5	30,2	1,2	11,5
Vimpeli	48,3	46,6	1,8	-
Ylihärmä	7,5	6,2	1,3	14,7
Ylistaro	37,9	36,9	1,1	-
<b>Pohjanmaa - <i>Österbotten</i></b>	<b>30,8</b>	<b>26,9</b>	<b>3,8</b>	<b>25,1</b>
Kaskinen - <i>Kaskö</i>	23,0	22,4	0,7	23,7
Kristiinankaupunki - <i>Kristinestad</i>	25,6	20,6	5,0	27,7
Närpiö - <i>Närpes</i>	5,6	5,1	0,4	6,2
Pietarsaari - <i>Jakobstad</i>	64,1	59,1	4,9	17,2
Uusikaarlepyy - <i>Nykarleby</i>	10,8	10,4	0,4	29,6
Vaasa - <i>Vasa</i>	46,1	39,5	6,6	45,5
Isokyrö - <i>Storkyro</i>	60,1	57,2	3,0	0,4
Korsnäs	20,0	20,0	-	33,7
Kruunupyy - <i>Kronoby</i>	6,9	2,6	4,3	21,7
Laihia - <i>Laihela</i>	29,6	28,7	0,9	2,8
Luoto - <i>Larsmo</i>	0,7	0,7	-	18,3
Maalahti - <i>Malax</i>	8,8	5,0	3,8	19,8
Maksamaa - <i>Maxmo</i>	38,1	0,0	38,1	-
Mustasaari - <i>Korsholm</i>	12,8	12,0	0,8	20,3
Oravainen - <i>Oravais</i>	14,6	14,2	0,5	3,2
Pedersören kunta - <i>Pedersöre</i>	6,2	6,1	0,1	2,6
Vähäkyrö - <i>Lillkyro</i>	6,6	4,0	2,6	13,4
Vöyri - <i>Vörå</i>	9,3	7,9	1,4	5,4

Taulukko 2. - Tabell 2.

**Alkoholi- ja huumesairauksien hoitopäivät sairaaloissa ja päihdehuollon katkaisuhuito- ja kuntoutuslaitoksissa kunnittain 2004***Alkohol- och narkotikarelaterade vårddagar på sjukhus och på anstalter för missbrukare kommunvis 2004*

Päädiagnoosin mukaan - Enligt huvuddiagnos

Maakunta ja kunta <i>Landskap och kommun</i>	Kalenterivuoden hoitopäivät sairaloissa, 1 000 asukasta kohti <i>Vårddagar på sjukhus under kalendaråret per 1000 invånare</i>			Kalenterivuoden hoitopäivät katkaisuhuito- ja kuntoutus- laitoksissa 1 000 asukasta kohti <i>Vårddagar på avgiftning och rehabilitering under kalenderåret per 1000 invånare</i>
	Yhteensä <i>Totalt</i>	Alkoholi- sairaudet <i>Alkohol- betigande sjukdomar</i>	Huume- sairaudet <i>Narkotiska sjukdomar</i>	Yhteensä <i>Totalt</i>
<b>Keski-Pohjanmaa - Mellersta Österbotten</b>	<b>36,3</b>	<b>33,5</b>	<b>2,8</b>	<b>41,7</b>
Kannus	62,4	61,1	1,3	18,5
Kokkola - <i>Karleby</i>	43,6	39,2	4,3	71,5
Halsua	12,4	12,4	-	-
Himanka	11,2	11,2	-	10,3
Kaustinen - <i>Kaustby</i>	13,0	12,3	0,7	35,1
Kälviä - <i>Kelviö</i>	16,6	13,7	2,9	2,7
Lestijärvi	38,7	38,7	-	-
Lohtaja - <i>Lochteå</i>	37,5	32,6	4,9	17,3
Perho	38,3	37,6	0,7	1,3
Toholampi	15,6	15,6	-	-
Ullava	12,8	12,8	-	-
Veteli - <i>Vetil</i>	29,4	28,3	1,1	3,3
<b>Pohjois-Pohjanmaa - Norra Österbotten</b>	<b>37,6</b>	<b>31,7</b>	<b>5,8</b>	<b>52,0</b>
Haapajärvi	110,2	98,8	11,4	48,5
Haapavesi	33,7	31,1	2,6	16,0
Kalajoki	15,6	14,6	1,0	3,3
Kuusamo	24,4	23,4	1,0	10,1
Nivala	32,7	31,2	1,5	22,3
Oulainen	47,1	42,9	4,2	4,9
Oulu - <i>Uleåborg</i>	23,9	17,8	6,1	118,6
Pudasjärvi	129,0	124,2	4,8	40,1
Pyhäjärvi	70,2	64,6	5,6	5,1
Raahe - <i>Brahestad</i>	80,7	64,0	16,6	22,3
Ylivieska	48,3	38,1	10,1	62,2
Alavieska	81,2	79,8	1,4	32,8
Hailuoto - <i>Karlö</i>	25,4	24,3	1,0	-
Haukipudas	33,8	25,7	8,1	10,6
Ii	19,0	15,4	3,6	16,7
Kempele	24,3	19,0	5,3	5,4
Kestilä	46,3	45,2	1,2	11,3
Kiiminki	30,1	16,2	13,8	18,3
Kuivaniemi	9,9	9,9	-	3,5



Taulukko 2. - Tabell 2.

**Alkoholi- ja huumesairauksien hoitopäivät sairaaloissa ja päihdehuollon katkaisuhuolto- ja kuntoutuslaitoksissa kunnittain 2004***Alkohol- och narkotikarelaterade vårddagar i sjukhus och i anstalter för missbrukare kommunvis 2004*

Päädiagnoosin mukaan - Enligt huvuddiagnos

Maakunta ja kunta <i>Landskap och kommun</i>	Kalenterivuoden hoitopäivät sairaaoloissa, 1 000 asukasta kohti <i>Vårddagar på sjukhus under kalendaråret per 1000 invånare</i>			Kalenterivuoden hoitopäivät katkaisuhuolto- ja kuntoutus- laitoksissa 1 000 asukasta kohti <i>Vårddagar på avgiftning och rehabilitering under kalenderåret per 1000 invånare</i>
	Yhteensä	Alkoholi- sairaudet	Huume- sairaudet	Yhteensä
	<i>Totalt</i>	<i>Alkohol- betigande</i>	<i>Narkotiska sjukdomar</i>	<i>Totalt</i>
Kärsämäki	95,8	94,1	1,6	42,1
Liminka - <i>Limingo</i>	18,0	15,2	2,8	13,5
Lumijoki	1,7	0,6	1,1	-
Merijärvi	14,6	13,8	0,8	-
Muhos	46,5	40,3	6,2	15,0
Oulunsalo	5,2	1,2	4,0	9,9
Piippola	16,3	16,3	-	4,5
Pulkkila	101,8	98,2	3,6	-
Pyhäjoki	6,6	5,7	0,9	18,6
Pyhäntä	33,5	33,5	-	7,1
Rantsila	21,7	17,4	4,3	11,6
Reisjärvi	23,3	23,0	0,3	29,7
Ruukki	16,7	15,6	1,1	3,1
Sievi	20,0	19,8	0,2	6,9
Siikajoki	3,7	3,0	0,7	-
Taivalkoski	131,0	123,2	7,7	28,0
Tyrnävä	7,8	6,4	1,4	3,7
Utajärvi	89,1	81,4	7,7	1,2
Vihanti	47,3	46,7	0,6	32,5
Yli-Ii	15,3	13,9	1,3	2,6
Ylikiminki	30,0	30,0	-	1,2
<b>Kainuu - <i>Kajanaland</i></b>	<b>55,9</b>	<b>52,6</b>	<b>3,3</b>	<b>9,9</b>
Kajaani - <i>Kajana</i>	45,6	42,5	3,1	6,4
Kuhmo	62,1	57,2	4,9	4,9
Hyrnsalmi	55,6	52,1	3,5	-
Paltamo	65,7	62,3	3,3	1,2
Puolanka	88,7	81,2	7,5	32,3
Ristijärvi	34,4	33,2	1,2	-
Sotkamo	57,8	57,6	0,3	11,3
Suomussalmi	59,6	55,9	3,7	22,3
Vaala	73,0	66,4	6,7	21,1
Vuolijoki	79,8	77,6	2,3	8,7
<b>Lappi - <i>Lappland</i></b>	<b>45,8</b>	<b>42,5</b>	<b>3,3</b>	<b>33,9</b>
Kemi	69,8	66,0	3,7	31,7
Kemijärvi	127,1	123,6	3,5	21,4

Taulukko 2. - Tabell 2.

**Alkoholi- ja huumesairauksien hoitopäivät sairaaloissa ja päihdehuollon katkaisuhuito- ja kuntoutuslaitoksissa kunnittain 2004***Alkohol- och narkotikarelaterade vårddagar på sjukhus och på anstalter för missbrukare kommunvis 2004*

Päädiagnoosin mukaan - Enligt huvuddiagnos

Maakunta ja kunta <i>Landskap och kommun</i>	Kalenterivuoden hoitopäivät sairaloissa, 1 000 asukasta kohti <i>Vårddagar på sjukhus under kalendaråret per 1000 invånare</i>			Kalenterivuoden hoitopäivät katkaisuhuito- ja kuntoutus- laitoksissa 1 000 asukasta kohti <i>Vårddagar på avgiftning och rehabilitering under kalenderåret per 1000 invånare</i>
	Yhteensä <i>Totalt</i>	Alkoholi- sairaudet <i>Alkohol- betigande sjukdomar</i>	Huume- sairaudet <i>Narkotiska sjukdomar</i>	Yhteensä <i>Totalt</i>
Rovaniemi	40,8	36,0	4,8	50,7
Tornio - Torneå	23,2	20,7	2,5	55,4
Enontekiö - Enontekis	38,0	38,0	-	36,0
Inari - Enare	30,9	29,8	1,1	24,6
Keminmaa	53,1	50,5	2,6	38,5
Kittilä	30,3	29,3	1,0	13,4
Kolari	77,7	73,8	3,9	13,5
Muonio	43,8	43,8	-	-
Pelkosenniemi	59,0	44,3	14,8	21,7
Pello	48,6	47,7	0,9	36,5
Posio	54,2	45,4	8,8	18,8
Ranua	18,7	18,1	0,6	9,9
Rovaniemen mlk - Rovaniemi lk	22,6	20,3	2,3	31,4
Salla	80,9	78,6	2,3	61,3
Savukoski	27,8	27,8	-	15,0
Simo	14,0	11,2	2,7	3,8
Sodankylä	60,8	58,3	2,6	15,2
Tervola	18,9	16,7	2,2	-
Utsjoki	21,2	19,0	2,2	20,5
Ylitornio - Övertorneå	34,7	24,6	10,0	26,2
<b>Ahvenanmaa - Åland</b>	<b>36,0</b>	<b>31,7</b>	<b>4,2</b>	<b>16,8</b>
Maarianhamina - Mariehamn	25,6	22,7	2,9	5,4
Brändö	58,1	58,1	-	-
Eckerö	23,4	14,5	8,9	27,9
Finström	7,1	7,1	-	62,1
Föglö	1,6	1,6	-	105,4
Geta	10,8	0,0	10,8	-
Hammarland	72,1	72,1	-	40,4
Jomala	24,8	11,1	13,7	11,7
Kumlinge	0,0	0,0	-	-
Kökar	0,0	0,0	-	-
Lemland	8,9	8,9	-	16,5
Lumparland	754,6	754,6	-	-
Saltvik	58,0	54,6	3,5	-
Sottunga	0,0	0,0	-	-
Sund	2,0	2,0	-	24,4
Vårdö	37,6	4,7	32,9	-

Lähde: Sosiaali- ja terveydenhuollon hoitoilmoitusrekisteri, Stakes - Källa: *Vårdanmälningsregister inom social- och hälsovården, Stakes*

Taulukko 3. - Tabell 3.

**Alkoholisairauksien hoitajaksot sairaaloissa ikäryhmittäin 2004***Alkoholrelaterade sjukdomar, vårdperioder på sjukhus efter åldersgrupp 2004***Päidiagnoosin mukaan - Enligt huvuddiagnos**

Ikä - Ålder	Prosenttiosuoksina - Som procentandelar						Miehet Män
	-19	20-29	30-39	40-49	50-64	65-	
<b>Koko maa - Hela landet</b>	<b>2,2</b>	<b>4,4</b>	<b>13,3</b>	<b>30,0</b>	<b>38,9</b>	<b>11,3</b>	<b>80,0</b>
<b>Maakunta - Landskap</b>							
Uusimaa - Nyland	3,3	2,7	11,1	26,8	44,2	12,0	75,8
Itä-Uusimaa - Östra Nyland	4,3	3,3	12,3	28,2	42,5	9,3	81,1
Varsinais-Suomi - Egentliga Finland	1,4	3,3	10,9	32,4	39,6	12,4	79,0
Satakunta - Satakunta	1,4	5,3	14,5	25,8	34,3	9,6	80,5
Kanta-Häme - Egentliga Finland	2,0	5,3	9,1	25,0	44,4	14,1	72,6
Pirkanmaa - Birkaland	1,7	3,0	10,9	28,5	44,4	11,5	79,8
Päijät-Häme - Päijänne Tavastland	2,5	3,4	14,3	26,0	39,5	14,2	80,5
Kymenlaakso - Kymmenedalen	2,3	1,2	8,0	24,6	51,2	12,8	74,2
Etelä-Karjala - Södra Karelen	1,4	3,0	12,1	27,8	45,0	10,7	81,4
Etelä-Savo - Södra Savolax	1,4	3,8	12,7	28,7	40,7	12,6	83,1
Pohjois-Savo - Norra Savolax	1,9	4,7	11,9	28,3	44,1	9,1	82,6
Pohjois-Karjala - Norra Karelen	2,7	4,6	12,7	30,1	40,6	9,2	81,7
Keski-Suomi - Mellersta Finland	1,8	3,2	12,0	28,3	40,2	14,4	81,8
Etelä-Pohjanmaa - Södra Österbotten	0,8	2,6	9,3	30,6	40,2	16,4	84,5
Pohjanmaa - Österbotten	3,5	3,8	7,5	23,5	42,9	18,9	81,1
Keski-Pohjanmaa - Mellersta Österbotten	4,5	10,0	13,4	33,6	27,7	10,8	75,2
Pohjois-Pohjanmaa - Norra Österbotten	2,4	4,3	14,1	32,7	38,6	8,0	82,9
Kainuu - Kajanaland	1,5	4,2	10,8	35,0	37,6	10,9	82,8
Lappi - Lappland	1,3	3,6	12,4	29,4	43,6	9,7	83,9
Ahvenanmaa - Åland	3,5	4,7	3,5	36,5	37,6	14,1	75,3

Lähde: SVT. Terveysthuollon hoitoilmoitusrekisteri, Stakes - Källa: FOS. Vårdnämningensregister inom hälsovården, Stakes

Taulukko 4. - Tabell 4.

**Huumesairauksien hoitojaksot sairaaloissa ikäryhmittäin 2004***Narkotikarelaterade sjukdomar, vårdperioder på sjukhus efter åldersgrupp 2004***Päädiagnoosin mukaan - Enligt huvuddiagnos**

Ikä - Ålder	Prosenttiosuoksina - Som procentandelar						Miehet Män
	-19	20-29	30-39	40-49	50-64	65-	
<b>Koko maa - Hela landet</b>	<b>10,2</b>	<b>29,9</b>	<b>20,9</b>	<b>19,4</b>	<b>12,7</b>	<b>6,8</b>	<b>53,2</b>
<b>Maakunta - Landskap</b>							
Uusimaa - Nyland	11,9	30,0	27,1	16,2	10,1	4,7	56,7
Itä-Uusimaa - Östra Nyland	14,0	27,9	19,4	14,7	18,6	5,4	55,8
Varsinais-Suomi - Egentliga Finland	9,6	42,5	17,4	15,2	9,3	5,9	52,7
Satakunta - Satakunta	10,8	22,8	20,7	24,9	11,5	9,2	57,0
Kanta-Häme - Egentliga Tavastland	8,9	36,1	23,3	17,8	10,0	3,9	57,2
Pirkanmaa - Birkaland	9,0	37,9	22,8	14,8	9,4	6,1	48,6
Päijät-Häme - Päijänne Tavastland	10,0	24,4	22,4	19,2	19,0	5,0	46,6
Kymenlaakso - Kymmenedalen	13,7	31,8	17,6	14,6	13,3	9,0	62,2
Etelä-Karjala - Södra Karelen	12,6	22,6	19,5	16,3	14,7	14,2	55,3
Etelä-Savo - Södra Savolax	7,1	30,5	22,7	20,6	10,6	8,5	56,7
Pohjois-Savo - Norra Savolax	5,8	26,5	17,4	22,3	17,7	10,3	52,6
Pohjois-Karjala - Norra Karelen	8,4	23,7	15,7	32,1	15,4	4,7	50,8
Keski-Suomi - Mellersta Finland	8,7	25,7	22,3	22,6	15,1	5,7	54,0
Etelä-Pohjanmaa - Södra Österbotten	17,4	18,9	14,4	20,5	16,7	12,1	57,6
Pohjanmaa - Österbotten	7,8	21,7	17,1	29,5	15,5	8,5	41,9
Keski-Pohjanmaa - Mellersta Österbotten	12,9	30,6	8,1	19,4	17,7	11,3	46,8
Pohjois-Pohjanmaa - Norra Österbotten	8,3	27,1	16,2	25,8	14,1	8,5	49,5
Kainuu - Kajanaland	9,7	15,1	20,4	22,6	17,2	15,1	45,2
Lappi - Lappland	9,5	20,9	18,5	26,1	18,0	7,1	50,7
Ahvenanmaa - Åland	28,6	35,7	7,1	10,7	7,1	10,7	42,9

Lähde: SVT. Terveystieteiden tutkimuskeskus, Stakes - Källa: FOS. Vårdregistret inom hälsovården, Stakes

Taulukko 5. - Tabell 5.

**Hoitojaksot päihdehuollon katkaisu- ja kuntoutuslaitoksissa ikäryhmittäin, maakunnittain 2004***Vårdperioder på anstalter för missbrukare efter åldersgrupp landskapsvis 2004*

Ikä - Ålder	Prosentiosuoksina - Som procentandelar						Miehet Män
	-19	20-29	30-39	40-49	50-64	65-	
<b>Koko maa - Hela landet</b>	<b>2,7</b>	<b>15,9</b>	<b>20,4</b>	<b>30,7</b>	<b>28,0</b>	<b>2,4</b>	<b>75,1</b>
<b>Maakunta - Landskap</b>							
Uusimaa - Nyland	2,8	17,7	22,4	29,7	25,7	1,8	73,2
Itä-Uusimaa - Östra Nyland	8,3	18,9	16,0	24,8	31,1	1,0	69,9
Varsinais-Suomi - Egentliga Finland	3,6	22,4	17,9	27,4	26,6	2,0	70,6
Satakunta - Satakunta	4,9	15,3	15,3	23,6	38,9	2,1	79,2
Kanta-Häme - Egentliga Tavastland	3,7	17,8	19,3	26,2	29,9	3,2	74,8
Pirkanmaa - Birkaland	1,8	14,8	20,1	30,2	30,5	2,6	75,6
Päijät-Häme - Päijänne-Tavastland	3,2	12,6	24,2	27,0	30,7	2,3	73,3
Kymenlaakso - Kymmenedalen	4,3	11,5	11,3	33,1	36,4	3,4	82,2
Etelä-Karjala - Södra Karelen	1,5	6,4	20,5	34,0	35,1	2,5	82,0
Etelä-Savo - Södra Savolax	1,4	10,3	18,5	37,2	30,4	2,3	71,2
Pohjois-Savo - Norra Savolax	0,4	10,9	18,7	38,3	28,0	3,7	78,3
Pohjois-Karjala - Norra Karelen	1,2	15,7	23,1	36,2	22,6	1,2	84,6
Keski-Suomi - Mellersta Finland	2,5	19,4	22,6	29,5	23,6	2,4	74,9
Etelä-Pohjanmaa - Södra Österbotten	0,0	24,4	17,1	34,1	22,0	2,4	63,4
Pohjanmaa - Österbotten	1,0	12,0	18,3	36,7	29,6	2,4	84,0
Keski-Pohjanmaa - Mellersta Österbotten	4,9	19,7	18,0	32,8	19,7	4,9	72,1
Pohjois-Pohjanmaa - Norra Österbotten	2,3	13,4	19,7	30,7	27,2	6,7	76,2
Kainuu - Kajanaland	9,8	19,6	21,6	31,4	17,6	0,0	70,6
Lappi - Lappland	1,5	16,0	13,1	36,2	32,1	1,1	76,3
Ahvenanmaa - Åland	18,2	13,6	13,6	45,5	9,1	0,0	77,3

Lähde: SVT. Sosiaalihuollon hoitoilmoitusrekisteri, Stakes - Källa: FOS. Vårdanmälningsregister inom socialvården, Stakes

Taulukko 6. - Tabell 6.

**Päihdehuollon asiakkaat ikäryhmittäin, maakunnittain 2004**  
*Klienter vid missbrukarvården efter åldersgrupp landskapsvis 2004*

**A-klinikat - A-kliniker**

Ikä - Ålder	Prosenttiosuoksina <sup>1)</sup> - Som procentandelar <sup>1)</sup>						Miehet Män
	-19	20-29	30-39	40-49	50-64	65-	
<b>Koko maa - Hela landet</b>	2,4	14,4	19,9	29,5	25,4	8,3	68,6
<b>Maakunta - Landskap</b>							
Uusimaa - Nyland	1,0	12,9	22,1	30,6	24,9	8,5	64,1
Itä-Uusimaa - Östra Nyland	3,0	11,1	23,9	27,9	26,7	7,4	65,8
Varsinais-Suomi - Egentliga Finland	1,6	12,2	18,6	28,6	26,2	12,8	70,1
Satakunta - Satakunta	6,5	16,7	18,6	25,9	24,8	7,7	70,0
Kanta-Häme - Egentliga Tavastland	6,4	27,3	22,9	24,2	14,5	4,7	55,1
Pirkanmaa - Birkaland	1,5	11,9	20,8	29,2	27,3	9,4	70,2
Päijät-Häme - Päijänne-Tavastland	1,5	18,4	19,9	25,4	26,6	8,2	75,0
Kymenlaakso - Kymmenedalen	3,9	16,8	16,2	25,7	27,0	10,4	73,3
Etelä-Karjala - Södra Karelen	6,5	16,9	17,9	25,2	24,9	8,7	71,8
Etelä-Savo - Södra Savolax	2,3	15,1	18,4	30,4	26,6	7,2	75,2
Pohjois-Savo - Norra Savolax	0,7	11,7	20,5	29,5	31,0	6,7	72,3
Pohjois-Karjala - Norra Karelen	11,6	12,6	15,3	28,4	20,5	11,6	72,1
Keski-Suomi - Mellersta Finland	2,6	12,8	18,5	28,4	31,5	6,2	70,8
Etelä-Pohjanmaa - Södra Österbotten	3,1	18,1	18,3	31,7	22,0	6,7	74,8
Pohjanmaa - Österbotten	2,5	15,5	18,8	30,3	24,9	8,0	73,4
Keski-Pohjanmaa - Mellersta Österbotten	0,0	21,6	23,4	27,1	25,5	2,4	70,9
Pohjois-Pohjanmaa - Norra Österbotten	3,7	15,6	20,8	28,3	24,5	7,1	72,0
Kainuu - Kajanaland	7,4	21,1	17,1	22,1	26,2	6,0	..
Lappi - Lappland	1,1	11,8	18,5	36,6	25,9	6,1	68,2
Ahvenanmaa - Åland	..	..	..	..	..	..	..

Jatk.- Fort.

Taulukko 6. - Tabell 6.

**Päihdehuollon asiakkaat ikäryhmittäin, maakunnittain 2004***Klienter vid missbrukarvården efter åldersgrupp landskapsvis 2004***Nuorisoasemat - Ungdomsstationer**

Ikä - Ålder	Prosenttiosuoksina <sup>1)</sup> - Som procentandelar <sup>1)</sup>						Miehet Män
	-15	16-17	18-19	20-24	25-29	30-	
<b>Koko maa - Hela landet</b>	9,8	11,9	16,8	39,6	11,8	7,2	54,2
<b>Maakunta - Landskap</b>							
Uusimaa - Nyland	16,3	12,7	15,9	38,8	12,9	3,4	51,8
Itä-Uusimaa - Östra Nyland	..	..	..	..	..	..	63,9
Varsinais-Suomi - Egentliga Finland	0,0	1,6	6,0	65,9	26,6	0,0	55,6
Satakunta - Satakunta	..	..	..	..	..	..	..
Kanta-Häme - Egentliga Tavastland	..	..	..	..	..	..	..
Pirkanmaa - Birkaland	4,3	10,3	14,3	44,5	21,3	5,3	57,4
Päijät-Häme - Päijänne-Tavastland	..	..	..	..	..	..	..
Kymenlaakso - Kymmenedalen	0,6	0,0	10,5	35,1	20,8	33,0	68,0
Etelä-Karjala - Södra Karelen	..	..	..	..	..	..	..
Etelä-Savo - Södra Savolax	16,4	16,4	14,9	23,1	6,0	23,1	47,1
Pohjois-Savo - Norra Savolax	..	..	..	..	..	..	55,4
Pohjois-Karjala - Norra Karelen	21,4	10,7	21,4	32,1	14,3	0,0	60,0
Keski-Suomi - Mellersta Finland	..	..	..	..	..	..	..
Etelä-Pohjanmaa - Södra Österbotten	16,9	17,3	15,4	26,3	1,9	22,2	33,1
Pohjanmaa - Österbotten	7,7	12,6	25,0	46,9	6,6	1,1	46,0
Keski-Pohjanmaa - Mellersta Österbotten	..	..	..	..	..	..	..
Pohjois-Pohjanmaa - Norra Österbotten	2,2	23,0	29,3	43,4	2,2	0,0	67,7
Kainuu - Kajanaland	..	..	..	..	..	..	..
Lappi - Lappland	..	..	..	..	..	..	..
Ahvenanmaa - Åland	..	..	..	..	..	..	..

1) Prosenttiosuudet laskettu asiakkaista, joiden ikä ja sukupuoli on tiedossa

1) Procentandelarna beräknade på klienter vars ålder och kön är kända

Lähde: A-klinikkasäätiö - Källa: A-klinikstiftelsen

Taulukko 7. - Tabell 7.

**Päihdehuollon asumispalvelut maakunnittain 2004**  
*Boendeservice vid missbrukarvården landskapsvis 2004*

	Asumispalvelut <i>Boendeservicen</i>			Ensisuojat <i>Natthärbärgen</i>		
	Luku- määrä	1 000 asukasta kohti <i>per 1000 invånare</i>	muutos,% 2004/2003 <i>ändrings-% 2004/2003</i>	Luku- määrä	1 000 asukasta kohti <i>per 1000 invånare</i>	muutos,% 2004/2003 <i>ändrings-% 2004/2003</i>
	<i>Antal</i>	hoito- päiviä <i>vård- dagar</i>		<i>Antal</i>	hoito- päiviä <i>vård- dagar</i>	
<b>Koko maa - Hela landet</b>	<b>519 125</b>	<b>99,1</b>	<b>5,1</b>	<b>65 466</b>	<b>12,5</b>	<b>-7,2</b>
<b>Maakunta - Landskap</b>						
Uusimaa - <i>Nyland</i>	144 912	107,6	5,3	12 752	9,5	-41,5
Itä-Uusimaa - <i>Östra Nyland</i>	14 067	152,2	0,2	877	9,5	-31,3
Varsinais-Suomi - <i>Egentliga Finland</i>	79 838	176,0	7,0	7 808	17,2	40,1
Satakunta - <i>Satakunta</i>	16 981	72,5	-8,0	1 990	8,5	-4,5
Kanta-Häme - <i>Egentliga Tavastland</i>	15 677	93,5	2,2	10	0,1	65,7
Pirkanmaa - <i>Birkaland</i>	69 270	150,1	3,8	12 719	27,6	7,2
Päijät-Häme - <i>Päijänne-Tavastland</i>	11 556	58,2	1,1	5 388	27,1	13,4
Kymenlaakso - <i>Kymmenedalen</i>	34 010	183,3	-0,1	15	0,1	87,6
Etelä-Karjala - <i>Södra Karelen</i>	11 860	87,3	-6,8	..	..	..
Etelä-Savo - <i>Södra Savolax</i>	17 659	108,4	7,2	..	..	..
Pohjois-Savo - <i>Norra Savolax</i>	6 173	24,7	6,3	..	..	..
Pohjois-Karjala - <i>Norra Karelen</i>	4 730	28,1	-7,2	365	2,2	0,3
Keski-Suomi - <i>Mellersta Finland</i>	63 467	237,5	15,7	3 862	14,5	2,9
Etelä-Pohjanmaa - <i>Södra Österbotten</i>	2 665	13,7	-11,0	..	..	..
Pohjanmaa - <i>Österbotten</i>	7 152	41,2	16,4	3 614	20,8	5,6
Keski-Pohjanmaa - <i>Mellersta Österbotten</i>	10 461	148,4	-14,2	..	..	..
Pohjois-Pohjanmaa - <i>Norra Österbotten</i>	2 181	5,8	229,3	16 066	42,9	1,4
Kainuu - <i>Kajanaland</i>	926	10,8	90,7	..	..	..
Lappi - <i>Lappland</i>	4 007	21,5	10,2	..	..	..
Ahvenanmaa - <i>Åland</i>	1 533	57,8	61,3	..	..	..

Lähteet: SVT. Kuntien talous- ja toimintatilasto, Tilastokeskus; SOTKANet

Källor: FOS. Statistik över kommunernas ekonomi och verksamhet, Statistikcentralen; SOTKANet



Taulukko 8. - Tabell 8.

**Päihdehuollon avohoito maakunnittain 2004**  
**Öppenvård vid missbrukarvården landskapsvis 2004**

	A-klinikat - A-kliniker			Nuorisoasemat - Ungdomsstationer		
	Luku- määrä	1 000 asukasta kohti per 1000 invånare	hoito- päiviä 2004/2003	Luku- määrä	1 000 asukasta kohti per 1000 invånare	hoito- päiviä 2004/2003
	<i>Antal</i>	<i>vård- dagar</i>	<i>ändrings-% 2004/2003</i>	<i>Antal</i>	<i>vård- dagar</i>	<i>ändrings-% 2004/2003</i>
<b>Koko maa - Hela landet</b>	<b>42 973</b>	<b>8,2</b>	<b>2,7</b>	<b>5 271</b>	<b>1,0</b>	<b>-3,2</b>
<b>Maakunta - Landskap</b>						
Uusimaa - Nyland	13 533	10,0	5,9	1 597	1,2	-8,7
Itä-Uusimaa - Östra Nyland	590	6,4	-13,8	145	1,6	..
Varsinais-Suomi - Egentliga Finland	3 053	6,7	-7,3	320	0,7	-22,7
Satakunta - Satakunta	2 140	9,1	5,1	395	1,7	-32,0
Kanta-Häme - Egentliga Tavastland	1 648	9,8	8,5	..	..	..
Pirkanmaa - Birkaland	2 475	5,4	2,3	405	0,9	-6,2
Päijät-Häme - Päijänne Tavastland	1 330	6,7	1,5	1	0,0	-50,1
Kymenlaakso - Kymmenedalen	3 235	17,4	-2,1	401	2,2	42,8
Etelä-Karjala - Södra Karelen	1 637	12,1	41,4	..	..	..
Etelä-Savo - Södra Savolax	1 135	7,0	-2,3	8	0,0	..
Pohjois-Savo - Norra Savolax	1 911	7,6	8,4	4	0,0	-60,0
Pohjois-Karjala - Norra Karelen	1 295	7,7	-6,7	9	0,1	..
Keski-Suomi - Mellersta Finland	2 092	7,8	14,2	381	1,4	-46,6
Etelä-Pohjanmaa - Södra Österbotten	749	3,9	5,7	293	1,5	61,8
Pohjanmaa - Österbotten	903	5,2	-11,4	550	3,2	9,8
Keski-Pohjanmaa - Mellersta Österbotten	365	5,2	-5,8	62	0,9	..
Pohjois-Pohjanmaa - Norra Österbotten	2 521	6,7	-9,9	568	1,5	15,5
Kainuu - Kajanaland	539	6,3	-4,9	..	..	..
Lappi - Lappland	1 541	8,3	7,3	37	0,2	32,5
Ahvenanmaa - Åland	281	10,6	2,6	95	3,6	..

Lähteet: SVT. Kuntien talous- ja toimintatilasto, Tilastokeskus; SOTKAnet

Källor: FOS. Statistik över kommunernas ekonomi och verksamhet, Statistikcentralen; SOTKAnet

Taulukko 9. - Tabell 9.

**Selvitettyihin rikoksiin syylliseksi epäillyt henkilöt 2004***Personer som misstänkts för uppklarade brott 2004*

	Alkoholin vaikutuksen alaisena <i>Alkoholpåverkad</i>		Muun päihteen vaikutuksen alaisena <i>Drogpåverkad</i>	
	Luku- määrä <i>Antal</i>	muutos,% ändrings-% 2004/2003	Luku- määrä <i>Antal</i>	muutos,% ändrings-% 2004/2003
<b>Kaikki rikokset - Alla brott</b>				
Koko maa - <i>Hela landet</i>	112 268	2,8	17 381	-16,2
Kaupunkimaiset kunnat - <i>Urbana kommuner</i>	82 924	17,3	14 783	-13,4
Muut kunnat - <i>Övriga kommuner</i>	29 262	-23,6	2 578	-29,6
<b>Henkeen ja terveyteen kohdistuneet rikokset - <i>Brott mot liv och hälsa</i></b>				
Koko maa - <i>Hela landet</i>	20 175	2,2	196	-61,0
Kaupunkimaiset kunnat - <i>Urbana kommuner</i>	15 457	16,7	159	-63,0
Muut kunnat - <i>Övriga kommuner</i>	4 663	-27,3	37	-47,1
<b>Rattijuopumus ja huumaantuneena ajaminen - <i>Kört alkohol-/drogpåverkad</i></b>				
Koko maa - <i>Hela landet</i>	24 210	8,4	2 027	26,1
Kaupunkimaiset kunnat - <i>Urbana kommuner</i>	16 721	26,3	1 672	37,6
Muut kunnat - <i>Övriga kommuner</i>	7 489	-18,1	355	-9,7
<b>Huumausainerikokset - <i>Narkotikabrott</i></b>				
Koko maa - <i>Hela landet</i>	818	-5,7	6 313	-14,3
Kaupunkimaiset kunnat - <i>Urbana kommuner</i>	752	4,3	5 461	-7,6
Muut kunnat - <i>Övriga kommuner</i>	66	-54,5	851	-41,5
<b>Päihdetapausten osuus - <i>Andel rusmedelsfall</i></b>				
	Vuosi 2004		Vuosi 2004	
	%		%	
<b>Kaikki rikokset - Alla brott</b>				
Koko maa - <i>Hela landet</i>	17,7		2,7	
Kaupunkimaiset kunnat - <i>Urbana kommuner</i>	18,9		3,4	
Muut kunnat - <i>Övriga kommuner</i>	15,0		1,3	
<b>Henkeen ja terveyteen kohdistuneet rikokset - <i>Brott mot liv och hälsa</i></b>				
Koko maa - <i>Hela landet</i>	64,1		0,6	
Kaupunkimaiset kunnat - <i>Urbana kommuner</i>	63,4		0,7	
Muut kunnat - <i>Övriga kommuner</i>	66,4		0,5	
<b>Rattijuopumus ja huumaantuneena ajaminen - <i>Kört alkohol-/drogpåverkad</i></b>				
Koko maa - <i>Hela landet</i>	89,6		7,5	
Kaupunkimaiset kunnat - <i>Urbana kommuner</i>	87,2		8,7	
Muut kunnat - <i>Övriga kommuner</i>	95,5		4,5	
<b>Huumausainerikokset - <i>Narkotikabrott</i></b>				
Koko maa - <i>Hela landet</i>	5,3		40,9	
Kaupunkimaiset kunnat - <i>Urbana kommuner</i>	5,5		39,7	
Muut kunnat - <i>Övriga kommuner</i>	3,9		50,0	

Lähde: SVT Oikeus, Tilastokeskus - Källa: FOS Rättväsen, Statistikcentralen

Taulu 10. - Tabell 10.

**Rattijuopumusrikokset ja päihtymyksen takia säilöönnotetut kunnittain 2004***Fall av rattfylleri och omhändertaganden av berusade, kommunvis 2004*

Maakunta ja kunta <i>Landskap och kommun</i>	Rattijuopumus ja huumaantuneena ajaminen <i>Kört alkohol-/drogpåverkad</i>			Päihtymyksen takia säilöönnotetut <i>Omhändertagits pga. berusning</i>	
	Luku- määrä <i>Antal</i>	100 000 moottoriajo- neuvoa kohti <sup>1)</sup> <i>Per 100 000 motorfordon</i>	1 000 asukasta kohti <i>Per 1000 invånare</i>	Luku- määrä <i>Antal</i>	1 000 asukasta kohti <i>Per 1000 invånare</i>
<b>Koko maa - Hela landet</b>	<b>26977</b>	<b>940</b>	<b>5,2</b>	<b>105 819</b>	<b>20,2</b>
<b>Uusimaa - Nyland</b>	<b>6059</b>	<b>920</b>	<b>4,5</b>	<b>29 855</b>	<b>22,2</b>
Esboo - <i>Esbo</i>	850	793	3,7	3 592	15,8
Hanko - <i>Hangö</i>	88	1 622	8,9	268	27,1
Helsinki - <i>Helsingfors</i>	2 454	1 034	4,4	15 578	27,9
Hyvinkää - <i>Hyvinge</i>	262	1 067	6,0	1 729	39,7
Järvenpää - <i>Träskända</i>	237	1 206	6,3	1 079	28,9
Karjaa - <i>Karis</i>	58	939	6,5	139	15,5
Karkkila - <i>Högfors</i>	49	883	5,6	114	13,0
Kauniainen - <i>Grankulla</i>	13	325	1,5	129	15,2
Kerava - <i>Kervo</i>	128	817	4,1	836	26,7
Lohja - <i>Lojo</i>	215	995	5,9	552	15,2
Tammisaari - <i>Ekenäs</i>	75	795	5,2	181	12,5
Vantaa - <i>Vanda</i>	781	812	4,2	4 333	23,4
Inkoo - <i>Ingå</i>	21	625	4,1	11	2,1
Karjalohja - <i>Karislojo</i>	5	654	3,4	2	1,3
Kirkkonummi - <i>Kyrkslätt</i>	185	1 035	5,6	331	10,1
Mäntsälä	79	782	4,4	162	9,1
Nummi-Pusula	25	597	4,2	21	3,6
Nurmijärvi	214	976	5,9	220	6,0
Pohja - <i>Pojo</i>	13	538	2,6	24	4,9
Pornainen - <i>Borgnäs</i>	19	665	4,2	15	3,3
Sammatti	7	753	5,6	1	0,8
Siuntio - <i>Sjundeå</i>	15	512	2,8	28	5,3
Tuusula - <i>Tusby</i>	158	711	4,6	305	8,8
Vihti - <i>Vichtis</i>	108	679	4,2	205	8,0
<b>Itä-Uusimaa - Östra Nyland</b>	<b>387</b>	<b>697</b>	<b>4,2</b>	<b>1 507</b>	<b>16,3</b>
Loviisa - <i>Lovisa</i>	36	787	4,9	158	21,3
Porvoo - <i>Borgå</i>	189	695	4,0	1 228	26,2
Askola	19	613	4,2	17	3,8
Lapinjärvi - <i>Lappträsk</i>	24	1 294	8,1	9	3,0
Liljendal	8	955	5,5	14	9,6
Myrskylä - <i>Mörskom</i>	5	395	2,5	10	4,9
Pernaja - <i>Pernå</i>	29	1 331	7,4	15	3,9
Pukkila	16	1 124	8,0	7	3,5
Ruotsinpyhtää - <i>Strömfors</i>	13	628	4,5	6	2,1
Sipoo - <i>Sibbo</i>	48	436	2,6	43	2,3
<b>Varsinais-Suomi - Egentliga Finland</b>	<b>2 405</b>	<b>915</b>	<b>5,3</b>	<b>5 831</b>	<b>12,9</b>
Kaarina - <i>S:t Karins</i>	75	821	3,5	101	4,7
Laitila	76	1 291	8,9	98	11,4

Taulukko 10. - Tabell 10.

**Rattijuopumusrikokset ja päihtymyksen takia säilöönottetut kunnittain 2004***Fall av rattfylleri och omhändertaganden av berusade, kommunvis 2004*

Maakunta ja kunta <i>Landskap och kommun</i>	Rattijuopumus ja huumaantuneena ajaminen <i>Kört alkohol-/drogpåverkad</i>			Päihtymyksen takia säilöönottetut <i>Omhändertagits pga. berusning</i>	
	Luku- määrä	100 000 moottoriajo- neuvoa kohti <sup>1)</sup>	1 000 asukasta kohti	Luku- määrä	1 000 asukasta kohti
	<i>Antal</i>	<i>Per 100 000 motorfordon</i>	<i>Per 1000 invånare</i>	<i>Antal</i>	<i>Per 1000 invånare</i>
Loimaa	54	934	7,5	141	19,6
Naantali - <i>Nådendal</i>	96	1 247	6,9	120	8,7
Paimio - <i>Pemar</i>	40	626	4,1	47	4,8
Parainen - <i>Pargas</i>	72	982	6,0	66	5,5
Raisio - <i>Reso</i>	117	757	5,0	175	7,4
Salo	140	902	5,6	501	20,1
Somero	34	511	3,5	30	3,1
Turku - <i>Åbo</i>	963	1 143	5,5	3 724	21,3
Uusikaupunki - <i>Nystad</i>	156	1 543	9,6	425	26,1
Alastaro	15	750	5,0	6	2,0
Askainen - <i>Villnäs</i>	3	430	3,2	..	..
Aura	16	648	4,4	9	2,5
Dragsfjärd	11	606	3,3	3	0,9
Halikko	33	571	3,5	47	5,0
Houtskari - <i>Houtskär</i>	4	1 061	5,9	..	..
Iniö	..	..	..	..	..
Karinainen	10	557	4,0	9	3,6
Kemiö - <i>Kimito</i>	18	779	5,5	6	1,8
Kiikala	9	671	4,8	12	6,4
Kisko	14	1 158	7,5	2	1,1
Korppoo - <i>Korpo</i>	4	851	4,5	1	1,1
Koski Tl	12	643	4,7	3	1,2
Kustavi - <i>Gustavs</i>	10	1 520	10,6	4	4,3
Kuusjoki	11	822	6,2	4	2,2
Lemu	9	812	5,6	..	..
Lieto - <i>Lundo</i>	44	370	2,9	43	2,9
Loimaan kunta - <i>Loimaa kommun</i>	42	1 291	7,1	14	2,4
Marttila	9	526	4,3	3	1,4
Masku	22	571	3,7	8	1,4
Mellilä	8	696	6,4	3	2,4
Merimasku	3	302	2,0	4	2,6
Mietoinen	10	808	5,8	4	2,3
Muurla	8	763	5,5	1	0,7
Mynämäki	30	706	4,7	22	3,5
Nauvo - <i>Nagu</i>	5	529	3,5	4	2,8
Nousiainen - <i>Nousis</i>	15	468	3,4	6	1,4
Oripää	8	820	6,0	3	2,2
Perniö - <i>Björnå</i>	24	604	4,0	34	5,6
Pertteli	14	644	3,7	10	2,6
Piikkiö - <i>Pikis</i>	29	738	4,2	39	5,7
Pyhäranta	7	462	3,1	9	4,0
Pöytyä	18	774	4,9	35	9,4
Rusko	15	586	4,0	5	1,3
Rymättylä - <i>Rimito</i>	7	507	3,5	6	3,0
Sauvo - <i>Sagu</i>	15	753	5,2	10	3,5
Suomusjärvi	10	1 024	7,6	5	3,8
Särkisalo - <i>Finby</i>	1	293	1,4	1	1,4
Taivassalo - <i>Tövsala</i>	21	1 754	11,9	11	6,2

Taulu 10. - Tabell 10.

**Rattijuopumusrikokset ja päihtymyksen takia säilöönottetut kunnittain 2004***Fall av rattfylleri och omhändertaganden av berusade, kommunvis 2004*

Maakunta ja kunta <i>Landskap och kommun</i>	Rattijuopumus ja huumaantuneena ajaminen <i>Kört alkohol-/drogpåverkad</i>			Päihtymyksen takia säilöönottetut <i>Omhändertagits pga. berusning</i>	
	Luku- määrä <i>Antal</i>	100 000 moottoriajo- neuvoa kohti <sup>1)</sup> <i>Per 100 000 motorfordon</i>	1 000 asukasta kohti <i>Per 1000 invånare</i>	Luku- määrä <i>Antal</i>	1 000 asukasta kohti <i>Per 1000 invånare</i>
Tarvasjoki	4	316	2,1	1	0,5
Vahto	..	..	..	3	1,6
Vehmaa	18	973	7,4	8	3,3
Velkua	1	840	4,3	1	4,3
Västanfjärd	4	717	4,9	1	1,2
Yläne	11	776	5,2	3	1,4
<b>Satakunta - Satakunta</b>	<b>1 194</b>	<b>829</b>	<b>5,1</b>	<b>4 030</b>	<b>17,2</b>
Harjavalta	47	928	6,1	127	16,4
Huittinen	52	771	5,7	92	10,1
Kankaanpää	81	1 050	6,4	260	20,5
Kokemäki - Kumo	45	794	5,3	102	12,1
Pori - Björneborg	433	1 015	5,7	2 230	29,3
Rauma - Raumo	229	1 069	6,2	873	23,8
Ulvila - Ulvsby	25	330	2,0	85	6,9
Eura	36	572	3,8	37	3,9
Eurajoki - <i>Euraåminne</i>	21	528	3,6	23	4,0
Honkajoki	8	581	4,0	5	2,5
Jämijärvi	7	513	3,1	3	1,3
Karvia	13	682	4,5	7	2,4
Kiikoinen	5	532	3,8	2	1,5
Kiukainen	14	602	4,2	1	0,3
Kodisjoki	..	..	..	..	..
Kullaa	..	..	..	6	3,7
Köyliö - <i>Kjulo</i>	24	1 170	8,1	19	6,4
Lappi	12	518	3,7	2	0,6
Lavia	11	777	5,0	5	2,3
Luvia	14	668	4,2	9	2,7
Merikarvia - <i>Sastmola</i>	20	987	5,5	18	4,9
Nakkila	21	536	3,6	27	4,6
Noormarkku - <i>Norrmark</i>	23	584	3,8	41	6,7
Pomarkku - <i>Påmark</i>	3	193	1,2	20	7,8
Punkalaidun	18	754	5,1	3	0,9
Siikainen	6	550	3,3	7	3,9
Säkylä	22	661	4,5	16	3,2
Vampula	4	317	2,3	10	5,7
<b>Kanta-Häme - <i>Egentliga Tavastland</i></b>	<b>953</b>	<b>952</b>	<b>5,7</b>	<b>3 243</b>	<b>19,3</b>
Forssa	132	1 053	7,3	510	28,2
Hämeenlinna - <i>Tavastehus</i>	271	1 054	5,7	1 402	29,7
Riihimäki	134	883	5,0	781	29,1
Hattula	46	798	5,0	60	6,5
Hauho	23	902	5,9	29	7,4

Taulukko 10. - Tabell 10.

**Rattijuopumusrikokset ja päihtymyksen takia säilöönottetut kunnittain 2004***Fall av rattfylleri och omhändertaganden av berusade, kommunvis 2004*

Maakunta ja kunta <i>Landskap och kommun</i>	Rattijuopumus ja huumaantuneena ajaminen <i>Kört alkohol-/drogpåverkad</i>			Päihtymyksen takia säilöönottetut <i>Omhändertagits pga. berusning</i>	
	Luku- määrä <i>Antal</i>	100 000 moottoriajo- neuvoa kohti <sup>1)</sup> <i>Per 100 000 motorfordon</i>	1 000 asukasta kohti <i>Per 1000 invånare</i>	Luku- määrä <i>Antal</i>	1 000 asukasta kohti <i>Per 1000 invånare</i>
Hausjärvi	52	1 127	6,2	53	6,4
Humppila	16	922	6,2	11	4,2
Janakkala	88	925	5,6	184	11,7
Jokioinen - <i>Jockis</i>	17	467	3,0	19	3,3
Kalvola	20	897	5,8	36	10,5
Lammi	22	634	3,9	51	9,1
Loppi	39	720	5,0	24	3,1
Renko	19	1 194	8,0	20	8,4
Tammela	41	1 243	6,3	37	5,7
Tuulos	21	1 981	13,3	17	10,8
Ypäjä	12	673	4,5	9	3,4
<b>Pirkanmaa - <i>Birkaland</i></b>	<b>2 167</b>	<b>860</b>	<b>4,7</b>	<b>7 561</b>	<b>16,4</b>
Ikaalinen - <i>Ikaalis</i>	40	864	5,3	93	12,3
Mänttä	56	1 362	8,5	249	37,9
Nokia	201	1 233	7,0	460	16,1
Orivesi	78	1 460	8,8	92	10,3
Parkano	38	824	5,1	63	8,4
Tampere - <i>Tammerfors</i>	795	822	3,9	4 797	23,6
Toijala	58	1 119	7,0	126	15,2
Valkeakoski	109	938	5,3	270	13,2
Vammala	83	829	5,5	270	17,7
Virrat - <i>Virtdois</i>	41	820	5,2	68	8,6
Ylöjärvi	74	566	3,3	226	10,1
Hämeenkyrö - <i>Tavastkyro</i>	63	964	6,2	98	9,7
Juupajoki	18	1 182	7,9	6	2,6
Kangasala	127	905	5,3	142	5,9
Kihniö	8	527	3,4	9	3,8
Kuhmalahti	4	515	3,6	2	1,8
Kuru	10	565	3,6	11	4,0
Kylmäkoski	14	1 101	5,3	8	3,0
Lempäälä	84	805	4,7	190	10,7
Luopioinen	16	1 120	6,7	8	3,3
Längelmäki	17	1 769	10,0	3	1,8
Mouhijärvi	10	525	3,3	15	5,0
Pirkkala - <i>Birkala</i>	36	445	2,5	114	7,8
Pälkäne	22	841	5,1	23	5,3
Ruovesi	29	895	5,3	41	7,5
Sahalahti	4	280	1,8	12	5,3
Suodenniemi	1	110	0,7	2	1,5
Urjala	25	617	4,5	21	3,8
Vesilahti	17	773	4,6	14	3,8
Viiala	19	602	3,5	62	11,5
Viljakkala	13	1 549	6,3	4	1,9
Vilppula	41	1 172	7,4	49	8,8
Äetsä	16	498	3,2	13	2,6

Taulu 10. - Tabell 10.

**Rattijuopumusrikokset ja päihtymyksen takia säilöötetut kunnittain 2004***Fall av rattfylleri och omhändertaganden av berusade, kommunvis 2004*

Maakunta ja kunta <i>Landskap och kommun</i>	Rattijuopumus ja huumaantuneena ajaminen <i>Kört alkohol-/drogpåverkad</i>			Päihtymyksen takia säilöötetut <i>Omhändertagits pga. berusning</i>	
	Luku- määrä <i>Antal</i>	100 000 moottoriajo- neuvoa kohti <sup>1)</sup> <i>Per 100 000 motorfordon</i>	1 000 asukasta kohti <i>Per 1000 invånare</i>	Luku- määrä <i>Antal</i>	1 000 asukasta kohti <i>Per 1000 invånare</i>
<b>Päijät-Häme - <i>Päijänne-Tavastland</i></b>	<b>1 295</b>	<b>1 222</b>	<b>6,5</b>	<b>4 567</b>	<b>23,0</b>
Heinola	184	1 655	8,8	608	29,1
Lahti - <i>Lahtis</i>	616	1 255	6,3	3 168	32,2
Orimattila	56	608	3,9	213	14,8
Artjärvi - <i>Artsjö</i>	8	826	5,2	8	5,2
Asikkala	72	1 339	8,4	78	9,1
Hartola	32	1 551	8,7	48	13,0
Hollola	96	918	4,6	179	8,5
Hämeenkoski	14	1 025	6,4	2	0,9
Kärkölä	35	1 099	7,0	33	6,6
Nastola	121	1 431	8,2	188	12,7
Padasjoki	29	1 376	8,0	11	3,0
Symä	32	1 223	6,8	31	6,6
<b>Kymenlaakso - <i>Kymmenedalen</i></b>	<b>1 129</b>	<b>1 053</b>	<b>6,1</b>	<b>3 156</b>	<b>17,0</b>
Anjalankoski	92	888	5,4	114	6,7
Hamina - <i>Fredrikshamn</i>	131	991	6,0	263	12,0
Kotka	333	1 192	6,1	1 355	24,7
Kouvola	207	1 091	6,6	933	29,9
Kuusankoski	111	917	5,5	271	13,3
Elimäki	37	685	4,4	38	4,5
Iitti	37	802	5,0	54	7,4
Jaala	25	2 090	12,9	9	4,6
Miehikkälä	5	328	2,0	10	4,1
Pyhtää - <i>Pyttis</i>	18	600	3,5	25	4,8
Valkeala	67	1 015	5,9	68	6,0
Virolahti	66	2 861	17,8	16	4,3
<b>Etelä-Karjala - <i>Södra Karelen</i></b>	<b>864</b>	<b>1 103</b>	<b>6,4</b>	<b>2 717</b>	<b>20,0</b>
Imatra	229	1 282	7,7	715	24,1
Lappeenranta - <i>Villmanstrand</i>	370	1 124	6,3	1 689	28,6
Joutseno	42	687	3,9	133	12,3
Lemi	10	510	3,2	8	2,6
Luumäki	43	1 322	8,2	46	8,7
Parikkala	29	1 200	6,6	29	6,6
Rautjärvi	38	1 407	8,8	22	5,1
Ruokolahti	38	1 123	6,4	18	3,0
Saari	7	784	5,0	5	3,6
Savitaipale	22	881	5,3	15	3,6
Suomenniemi	3	586	3,6	9	10,7
Taipalsaari	18	675	3,7	12	2,5

Taulukko 10. - Tabell 10.

**Rattijuopumusrikokset ja päihtymyksen takia säilöönottetut kunnittain 2004***Fall av rattfylleri och omhändertaganden av berusade, kommunvis 2004*

Maakunta ja kunta <i>Landskap och kommun</i>	Rattijuopumus ja huumaantuneena ajaminen <i>Kört alkohol-/drogpåverkad</i>			Päihtymyksen takia säilöönottetut <i>Omhändertagits pga. berusning</i>	
	Luku- määrä	100 000 moottoriajo- neuvoa kohti <sup>1)</sup>	1 000 asukasta kohti	Luku- määrä	1 000 asukasta kohti
	<i>Antal</i>	<i>Per 100 000 motorfordon</i>	<i>Per 1000 invånare</i>	<i>Antal</i>	<i>Per 1000 invånare</i>
Uukuniemi	4	1 515	8,0	..	..
Ylämaa	11	1 176	7,3	16	10,6
<b>Etelä-Savo - Södra Savolax</b>	<b>958</b>	<b>1 067</b>	<b>5,9</b>	<b>4 309</b>	<b>26,4</b>
Mikkeli - <i>S:t Michel</i>	276	1 063	5,9	1 643	35,3
Pieksämäki	68	999	5,5	1 010	81,2
Savonlinna - <i>Nyslott</i>	211	1 510	7,7	948	34,5
Enonkoski	16	1 570	9,2	7	4,0
Haukivuori	7	616	3,1	15	6,5
Heinävesi	17	667	3,9	52	11,8
Hirvensalmi	6	485	2,3	7	2,7
Joroinen - <i>Jorois</i>	16	449	2,8	27	4,8
Juva	71	1 591	9,6	186	25,1
Kangasniemi	44	1 249	7,0	68	10,8
Kerimäki	25	755	4,2	28	4,7
Mäntyharju	36	864	5,2	85	12,3
Pertunmaa	10	743	4,7	14	6,6
Pieksänmaa	29	614	3,3	61	7,0
Punkaharju	15	613	3,7	18	4,4
Puumala	24	1 611	8,4	33	11,5
Rantasalmi	25	1 005	5,7	29	6,6
Ristiina	34	1 189	6,7	44	8,6
Savonranta	6	873	4,8	8	6,5
Sulkava	18	886	5,5	24	7,4
<b>Pohjois-Savo - Norra Savolax</b>	<b>1 598</b>	<b>1 206</b>	<b>6,4</b>	<b>6 871</b>	<b>27,5</b>
Iisalmi - <i>Idensalmi</i>	195	1 455	8,6	794	35,1
Juankoski	47	1 550	8,4	106	18,9
Kiuruvesi	54	1 016	5,5	139	14,1
Kuopio	504	1 219	5,7	3 428	38,8
Nilsinä	59	1 516	9,0	100	15,2
Suonenjoki	48	1 048	6,1	200	25,5
Varkaus	186	1 399	8,2	1 067	47,1
Kaavi	37	1 967	10,2	105	28,9
Kangaslampi	4	722	2,5	2	1,3
Karttula	10	499	2,9	15	4,3
Keitele	20	1 319	7,1	27	9,6
Lapinlahti	61	1 460	8,0	147	19,4
Leppävirta	41	686	3,7	157	14,3
Maaninka	14	635	3,7	13	3,4
Pielavesi	36	1 253	6,5	45	8,1
Rautalampi	19	957	5,1	36	9,7
Rautavaara	9	740	4,2	11	5,1
Siilinjärvi	106	946	5,2	293	14,5
Sonkajärvi	40	1 522	8,0	63	12,6



Taulu 10. - Tabell 10.

**Rattijuopumusrikokset ja päihtymyksen takia säilöötetut kunnittain 2004***Fall av rattfylleri och omhändertaganden av berusade, kommunvis 2004*

Maakunta ja kunta <i>Landskap och kommun</i>	Rattijuopumus ja huumaantuneena ajaminen <i>Kört alkohol-/drogpåverkad</i>			Päihtymyksen takia säilöötetut <i>Omhändertagits pga. berusning</i>	
	Luku- määrä	100 000 moottoriajo- neuvoa kohti <sup>1)</sup>	1 000 asukasta kohti	Luku- määrä	1 000 asukasta kohti
	<i>Antal</i>	<i>Per 100 000 motorfordon</i>	<i>Per 1000 invånare</i>	<i>Antal</i>	<i>Per 1000 invånare</i>
Tervo	13	1 390	6,9	9	4,8
Tuusniemi	23	1 447	7,6	46	15,2
Varpaisjärvi	24	1 306	7,8	16	5,2
Vehmersalmi	7	612	3,4	7	3,4
Vesanto	14	945	5,2	13	4,8
Vieremä	31	1 294	7,5	34	8,2
<b>Pohjois-Karjala - Norra Karelen</b>	<b>956</b>	<b>1 012</b>	<b>5,7</b>	<b>4 296</b>	<b>25,5</b>
Joensuu	258	956	4,9	2 228	42,2
Kitee	56	925	5,7	208	21,1
Lieksa	78	1 006	5,5	548	38,9
Nurmes	57	1 114	6,2	303	33,0
Outokumpu	52	1 219	6,7	193	24,7
Eno	31	799	4,5	55	8,0
Ilomantsi - <i>Ilomants</i>	46	1 205	7,0	98	15,0
Juuka	30	876	4,9	102	16,5
Kesälahti	24	1 531	8,8	21	7,7
Kiihtelysvaara	24	1 522	8,9	31	11,5
Kontiolahti	49	661	4,0	101	8,2
Liperi	60	844	5,2	183	15,7
Polvijärvi	24	785	4,8	38	7,5
Pyhäselkä	27	604	3,6	64	8,5
Rääkkylä	17	979	5,8	37	12,6
Tohmajärvi	43	1 428	8,8	47	9,6
Tuupovaara	18	1 400	8,4	17	8,0
Valtimo	24	1 479	8,7	19	6,9
Värtsilä	38	10 826	61,9	3	4,9
<b>Keski-Suomi - Mellersta Finland</b>	<b>1 331</b>	<b>922</b>	<b>5,0</b>	<b>6 665</b>	<b>24,9</b>
Jyväskylä	386	937	4,6	3 377	40,4
Jämsä	121	1 301	7,9	531	34,7
Jämsänkoski	24	551	3,2	64	8,5
Keuruu	82	1 249	7,3	411	36,5
Saarijärvi	59	971	5,8	314	31,1
Suolahti	29	919	5,4	113	21,0
Viitasaari	46	1 086	6,1	147	19,5
Äänekoski	73	1 006	5,3	411	30,0
Hankasalmi	24	757	4,3	84	15,0
Joutsa	34	1 457	8,4	39	9,6
Jyväskylän mlk - <i>Jyväskylä lk</i>	120	670	3,5	552	16,0
Kannonkoski	5	535	3,1	7	4,3
Karstula	29	1 016	6,0	84	17,3
Kinnula	7	668	3,6	5	2,6
Kivijärvi	5	682	3,4	7	4,8
Konnevesi	17	932	5,4	20	6,3

Taulukko 10. - Tabell 10.

**Rattijuopumusrikokset ja päihtymyksen takia säilöönottetut kunnittain 2004***Fall av rattfylleri och omhändertaganden av berusade, kommunvis 2004*

Maakunta ja kunta <i>Landskap och kommun</i>	Rattijuopumus ja huumaantuneena ajaminen <i>Kört alkohol-/drogpåverkad</i>			Päihtymyksen takia säilöönottetut <i>Omhändertagits pga. berusning</i>	
	Luku- määrä	100 000 moottoriajo- neuvoa kohti <sup>1)</sup>	1 000 asukasta kohti	Luku- määrä	1 000 asukasta kohti
	<i>Antal</i>	<i>Per 100 000 motorfordon</i>	<i>Per 1000 invånare</i>	<i>Antal</i>	<i>Per 1000 invånare</i>
Korpilahti	30	1 170	6,0	33	6,6
Kuhmoinen	32	1 955	11,3	22	7,8
Kyyjärvi	13	1 407	7,7	12	7,1
Laukaa	73	746	4,3	224	13,1
Leivonmäki	11	1 281	9,4	9	7,7
Luhanka	..	..	..	3	3,4
Multia	21	1 815	10,3	13	6,4
Muurame	33	712	3,8	54	6,3
Petäjävesi	16	794	4,3	14	3,8
Pihtipudas	24	931	4,8	78	15,7
Pylkönmäki	3	527	2,9	3	2,9
Sumiainen	3	369	2,3	6	4,7
Toivakka	3	230	1,3	7	2,9
Uurainen	8	402	2,6	21	6,8
<b>Etelä-Pohjanmaa - Södra Österbotten</b>	<b>984</b>	<b>790</b>	<b>5,1</b>	<b>2890</b>	<b>14,9</b>
Alajärvi	32	614	3,5	79	8,7
Alavus - <i>Alavo</i>	54	840	5,6	204	21,1
Kauhajoki	91	978	6,3	260	17,9
Kauhava	39	752	4,8	88	10,9
Kurikka	58	858	5,5	80	7,6
Lapua - <i>Lappo</i>	82	928	5,9	194	13,8
Seinäjoki	234	1 093	7,3	1 437	44,8
Ähtäri - <i>Etseri</i>	38	867	5,5	75	10,8
Alahärmä	15	484	3,1	22	4,5
Evijärvi	9	472	3,1	8	2,7
Ilmajoki	45	594	3,8	68	5,8
Isojoki - <i>Storö</i>	7	422	2,7	4	1,5
Jalasjärvi	50	875	5,8	83	9,6
Jurva	14	489	3,1	11	2,4
Karjoki - <i>Bötom</i>	7	617	4,1	6	3,5
Kortesjärvi	6	374	2,5	4	1,7
Kuortane	26	980	6,1	14	3,3
Lappajärvi	20	933	5,3	29	7,7
Lehtimäki	4	308	2,0	3	1,5
Nurmo	45	601	3,8	51	4,3
Peräseinäjoki	10	375	2,8	16	4,4
Soini	4	264	1,5	7	2,6
Teuva - <i>Östermark</i>	15	410	2,4	42	6,7
Töysä	19	891	5,9	36	11,2
Vimpeli	19	920	5,6	13	3,8
Ylihärmä	12	555	3,9	20	6,6
Ylistaro	29	776	5,2	36	6,5

Taulu 10. - Tabell 10.

**Rattijuopumusrikokset ja päihtymyksen takia säilöötetut kunnittain 2004***Fall av rattfylleri och omhändertaganden av berusade, kommunvis 2004*

Maakunta ja kunta <i>Landskap och kommun</i>	Rattijuopumus ja huumaantuneena ajaminen <i>Kört alkohol-/drogpåverkad</i>			Päihtymyksen takia säilöötetut <i>Omhändertagits pga. berusning</i>	
	Luku- määrä <i>Antal</i>	100 000 moottoriajo- neuvoa kohti <sup>1)</sup> <i>Per 100 000 motorfordon</i>	1 000 asukasta kohti <i>Per 1000 invånare</i>	Luku- määrä <i>Antal</i>	1 000 asukasta kohti <i>Per 1000 invånare</i>
<b>Pohjanmaa - Österbotten</b>	<b>598</b>	<b>546</b>	<b>3,4</b>	<b>2 035</b>	<b>11,7</b>
Kaskinen - <i>Kaskö</i>	9	1 000	5,9	3	2,0
Kristiinankaupunki - <i>Kristinestad</i>	31	625	4,0	28	3,6
Närpiö - <i>Närpes</i>	36	528	3,8	17	1,8
Pietarsaari - <i>Jakobstad</i>	70	542	3,6	471	24,2
Uusikaarlepyy - <i>Nykarleby</i>	22	403	3,0	18	2,4
Vaasa - <i>Vasa</i>	252	796	4,4	1 343	23,5
Isokyrö - <i>Storkyro</i>	12	243	2,4	10	2,0
Korsnäs	1	63	0,5	..	..
Kruunupyy - <i>Kronoby</i>	6	130	0,9	5	0,7
Laihia - <i>Laihela</i>	55	1 120	7,3	71	9,4
Luoto - <i>Larsmo</i>	5	216	1,2	1	0,2
Maalahti - <i>Malax</i>	10	281	1,8	4	0,7
Maksamaa - <i>Maxmo</i>	4	582	3,8	1	1,0
Mustasaari - <i>Korsholm</i>	48	406	2,8	26	1,5
Oravainen - <i>Oravais</i>	2	139	0,9	2	0,9
Pedersören kunta - <i>Pedersöre</i>	16	270	1,5	20	1,9
Vähäkyrö - <i>Lillkyro</i>	12	461	2,6	12	2,6
Vöyri - <i>Vörå</i>	7	302	2,0	3	0,8
<b>Keski-Pohjanmaa - Mellersta Österbotten</b>	<b>286</b>	<b>688</b>	<b>4,1</b>	<b>1 293</b>	<b>18,3</b>
Kannus	29	829	4,9	61	10,2
Kokkola - <i>Karleby</i>	153	722	4,3	1 070	29,8
Halsua	3	345	2,1	2	1,4
Himanka	11	587	3,5	9	2,9
Kaustinen - <i>Kaustby</i>	16	586	3,6	82	18,7
Kälviä - <i>Kelviå</i>	20	774	4,4	23	5,1
Lestijärvi	4	810	4,2	2	2,1
Lohtaja - <i>Lochteå</i>	16	1 008	5,5	11	3,8
Perho	10	591	3,3	8	2,7
Toholampi	13	601	3,5	9	2,5
Ullava	..	..	..	1	1,0
Veteli - <i>Vetil</i>	11	478	3,0	15	4,1
<b>Pohjois-Pohjanmaa - Norra Österbotten</b>	<b>2 055</b>	<b>1 039</b>	<b>5,5</b>	<b>8 137</b>	<b>21,7</b>
Haapajärvi	57	1 295	7,1	258	32,2
Haapavesi	45	1 081	5,8	125	16,1
Kalajoki	77	1 395	8,4	90	9,8
Kuusamo	143	1 450	8,3	462	26,9
Nivala	65	1 102	6,0	178	16,4
Oulainen	47	1 108	5,8	162	19,9
Oulu - <i>Uleåborg</i>	606	987	4,8	4 249	33,4

Taulukko 10. - Tabell 10.

**Rattijuopumusrikokset ja päihtymyksen takia säilöönötetut kunnittain 2004***Fall av rattfylleri och omhändertaganden av berusade, kommunvis 2004*

Maakunta ja kunta <i>Landskap och kommun</i>	Rattijuopumus ja huumaantuneena ajaminen <i>Kört alkohol-/drogpåverkad</i>			Päihtymyksen takia säilöönötetut <i>Omhändertagits pga. berusning</i>	
	Luku- määrä	100 000 moottoriajo- neuvoa kohti <sup>1)</sup>	1 000 asukasta kohti	Luku- määrä	1 000 asukasta kohti
	<i>Antal</i>	<i>Per 100 000 motorfordon</i>	<i>Per 1000 invånare</i>	<i>Antal</i>	<i>Per 1000 invånare</i>
Pudasjärvi	78	1 549	8,2	263	27,5
Pyhäjärvi	69	1 987	11,0	210	33,4
Raahe - <i>Brahestad</i>	100	773	4,4	745	33,1
Ylivieska	84	990	6,3	289	21,7
Alavieska	6	353	2,1	10	3,5
Hailuoto - <i>Karlö</i>	4	696	4,1	1	1,0
Haukipudas	103	1 165	6,0	200	11,7
Ii	54	1 546	8,1	59	8,9
Kempele	38	497	2,7	82	5,9
Kestilä	6	637	3,6	7	4,2
Kiiminki	36	573	3,1	83	7,0
Kuivaniemi	18	1 614	8,9	12	5,9
Kärsämäki	16	991	5,2	19	6,1
Liminka - <i>Limingo</i>	65	1 816	9,2	110	15,6
Lumijoki	10	1 062	5,6	15	8,3
Merijärvi	8	1 166	6,1	5	3,8
Muhos	61	1 343	7,4	192	23,4
Oulunsalo	19	414	2,1	39	4,2
Piippola	7	895	5,2	6	4,5
Pulkkila	10	978	6,0	18	10,7
Pyhäjoki	5	252	1,4	5	1,4
Pyhäntä	5	557	2,7	3	1,6
Rantsila	11	973	5,3	10	4,8
Reisjärvi	12	749	3,8	18	5,8
Ruukki	14	540	3,1	8	1,8
Sievi	34	1 238	6,5	29	5,6
Siikajoki	4	493	3,0	2	1,5
Taivalkoski	49	1 921	10,3	49	10,3
Tyrnävä	24	808	4,3	36	6,4
Utajärvi	25	1 423	7,7	34	10,5
Vihanti	11	552	3,3	27	8,0
Yli-Ii	11	920	4,8	9	3,9
Ylikkiiminki	18	963	5,4	18	5,4
<b>Kainuu - <i>Kajanaland</i></b>	<b>467</b>	<b>995</b>	<b>5,4</b>	<b>1 522</b>	<b>17,7</b>
Kajaani - <i>Kajana</i>	184	963	5,2	836	23,4
Kuhmo	63	1 028	6,0	192	18,4
Hyrnsalmi	10	594	3,2	25	7,9
Paltamo	24	1 080	5,7	29	6,9
Puolanka	14	721	4,0	33	9,5
Ristijärvi	12	1 281	7,2	8	4,8
Sotkamo	64	1 065	6,0	185	17,3
Suomussalmi	50	889	4,9	164	16,0
Vaala	39	1 921	10,4	44	11,7
Vuolijoki	7	557	2,6	6	2,3

Taulu 10. - Tabell 10.

**Rattijuopumusrikokset ja päihtymyksen takia säilöönnotetut kunnittain 2004***Fall av rattfylleri och omhändertaganden av berusade, kommunvis 2004*

Maakunta ja kunta <i>Landskap och kommun</i>	Rattijuopumus ja huumaantuneena ajaminen <i>Kört alkohol-/drogpåverkad</i>			Päihtymyksen takia säilöönnotetut <i>Omhändertagits pga. berusning</i>	
	Luku- määrä	100 000 moottoriajo- neuvoa kohti <sup>1)</sup>	1 000 asukasta kohti	Luku- määrä	1 000 asukasta kohti
	<i>Antal</i>	<i>Per 100 000 motorfordon</i>	<i>Per 1000 invånare</i>	<i>Antal</i>	<i>Per 1000 invånare</i>
<b>Lappi - Lappland</b>	<b>1 159</b>	<b>1 116</b>	<b>6,2</b>	<b>4 988</b>	<b>26,8</b>
Kemi	172	1 499	7,5	804	35,1
Kemijärvi	70	1 301	7,3	468	49,1
Rovaniemi	237	1 191	6,7	2 164	61,2
Tornio - Torneå	137	1 092	6,2	317	14,3
Enontekiö - Enontekis	12	1 096	6,0	2	1,0
Inari - Enare	82	2 049	11,6	135	19,1
Keminmaa	31	525	3,5	81	9,1
Kittilä	52	1 567	8,9	80	13,7
Kolari	24	987	6,2	7	1,8
Muonio	12	748	4,9	7	2,9
Pelkosenniemi	6	898	5,2	10	8,7
Pello	13	465	2,9	42	9,3
Posio	18	754	4,2	35	8,1
Ranua	30	1 225	6,2	45	9,2
Rovaniemen mlk	62	545	2,8	270	12,2
Salla	36	1 442	7,7	97	20,7
Savukoski	7	996	5,3	6	4,5
Simo	10	444	2,7	26	7,1
Sodankylä	74	1 398	7,9	312	33,4
Tervola	37	1 859	10,0	30	8,1
Utsjoki	13	1 695	9,5	5	3,7
Ylitornio - Övertorneå	24	802	4,5	45	8,5
<b>Ahvenanmaa - Åland</b>	<b>131</b>	<b>669</b>	<b>4,9</b>	<b>346</b>	<b>13,0</b>
Maarianhamina - Mariehamn	69	945	6,4	303	28,3
Brändö	3	932	5,8	..	..
Eckerö	9	1 266	10,0	6	6,7
Finström	8	411	3,3	3	1,3
Föglö	1	229	1,6	1	1,6
Geta	1	267	2,2	2	4,3
Hammarland	7	613	5,0	4	2,9
Jomala	15	521	4,3	8	2,3
Kumlinge	1	417	2,7	..	..
Kökar	2	1 124	6,8	..	..
Lemland	7	609	4,1	8	4,7
Lumparland	..	..	..	9	23,7
Saltvik	6	431	3,5	1	0,6
Sottunga	..	..	..	..	..
Sund	..	..	..	..	..
Vårdö	2	635	4,7	1	2,4

1) Sis. autot ja moottoripyörät.- *Inkl. bilar och motorcycklar.*Lähde: SVT. Oikeus, Tilastokeskus - *Källa: FOS. Rättsväsen, Statistikcentralen*

Taulukko 11. - Tabell 11.

**Poliisin tietoon tulleet huumausainerikokset maakunnittain 2003 ja 2004**  
*Narkotikabrott som kommit till polisens kännedom landskapsvis 2003 och 2004*

	Lukumäärä		1 000 asukasta kohti	
	<i>Antal</i>		<i>Per 1000 invånare</i>	
	2003	2004	2003	2004
<b>Koko maa - Hela landet</b>	<b>15 058</b>	<b>14 486</b>	<b>2,9</b>	<b>2,8</b>
<b>Uusimaa - Nyland</b>	<b>5 512</b>	<b>5 128</b>	<b>4,1</b>	<b>3,8</b>
Espoo - Esbo	988	994	4,4	4,4
Helsinki - Helsingfors	2 670	2 592	4,8	4,6
Vantaa - Vanda	624	644	3,4	3,5
<b>Itä-Uusimaa - Östra Nyland</b>	<b>281</b>	<b>149</b>	<b>3,1</b>	<b>1,6</b>
Porvoo - Borgå	224	85	4,8	1,8
<b>Varsinais-Suomi - Egentliga Finland</b>	<b>1 323</b>	<b>1 349</b>	<b>2,9</b>	<b>3,0</b>
Turku - Åbo	941	930	5,4	5,3
<b>Satakunta</b>	<b>817</b>	<b>1 120</b>	<b>3,5</b>	<b>4,8</b>
Pori - Björneborg	403	480	5,3	6,3
Rauma - Raumo	205	415	5,6	11,3
<b>Kanta-Häme - Egentliga Tavastland</b>	<b>504</b>	<b>407</b>	<b>3,0</b>	<b>2,4</b>
Hämeenlinna - Tavastehus	156	178	3,3	3,8
Riihimäki	106	75	4,0	2,8
<b>Pirkanmaa - Birkaland</b>	<b>1 174</b>	<b>1 210</b>	<b>2,6</b>	<b>2,6</b>
Tampere - Tammerfors	751	805	3,7	4,0
<b>Päijät-Häme - Päijänne-Tavastland</b>	<b>493</b>	<b>509</b>	<b>2,5</b>	<b>2,6</b>
Lahti - Lahtis	373	400	3,8	4,1
<b>Kymenlaakso - Kymmenedalen</b>	<b>604</b>	<b>562</b>	<b>3,3</b>	<b>3,0</b>
Kotka	247	155	4,5	2,8
Kouvola	197	218	6,3	7,0
<b>Etelä-Karjala - Södra Karelen</b>	<b>384</b>	<b>440</b>	<b>2,8</b>	<b>3,2</b>
Imatra	76	44	2,5	1,5
Lappeenranta - Villmanstrand	265	309	4,5	5,2
<b>Etelä-Savo - Södra Savolax</b>	<b>177</b>	<b>134</b>	<b>1,1</b>	<b>0,8</b>
Mikkeli - S:t Michel	70	52	1,5	1,1
Savonlinna - Nyslott	47	46	1,7	1,7
<b>Pohjois-Savo - Norra Savolax</b>	<b>619</b>	<b>544</b>	<b>2,5</b>	<b>2,2</b>
Kuopio	320	317	3,6	3,6
<b>Pohjois-Karjala - Norra Karelen</b>	<b>265</b>	<b>257</b>	<b>1,6</b>	<b>1,5</b>
Joensuu	123	176	2,3	3,3
<b>Keski-Suomi - Mellersta Finland</b>	<b>559</b>	<b>517</b>	<b>2,1</b>	<b>1,9</b>
Jyväskylä	274	310	3,3	3,7
<b>Etelä-Pohjanmaa - Södra Österbotten</b>	<b>355</b>	<b>421</b>	<b>1,8</b>	<b>2,2</b>
Seinäjoki	186	226	5,9	7,1
<b>Pohjanmaa - Österbotten</b>	<b>404</b>	<b>355</b>	<b>2,3</b>	<b>2,0</b>
Vaasa - Vasa	249	219	4,4	3,8
<b>Keski-Pohjanmaa - Mellersta Österbotten</b>	<b>139</b>	<b>205</b>	<b>2,0</b>	<b>2,9</b>
Kokkola - Karleby	127	181	3,6	5,0
<b>Pohjois-Pohjanmaa - Norra Österbotten</b>	<b>824</b>	<b>733</b>	<b>2,2</b>	<b>2,0</b>
Oulu - Uleåborg	393	471	3,1	3,7
<b>Kainuu - Kajanaland</b>	<b>219</b>	<b>117</b>	<b>2,5</b>	<b>1,4</b>
Kajaani - Kajana	180	90	5,0	2,5
<b>Lappi - Lappland</b>	<b>326</b>	<b>259</b>	<b>1,7</b>	<b>1,4</b>
Kemi	50	66	2,2	2,9
Rovaniemi	152	113	4,3	3,2
<b>Ahvenanmaa - Åland</b>	<b>71</b>	<b>64</b>	<b>2,7</b>	<b>2,4</b>
Maarianhamina - Mariehamn	67	57	6,3	5,3
Tuntematon, ulkomaat <sup>1)</sup> - Ökand, utlandet <sup>1)</sup>	8	6		

1) Sis. koko maahan - Inkl. i Hela landet

Lähde: SVT. Oikeus, Tilastokeskus - Källa: FOS. Rättsväsen, Statistikcentralen

Taulukko 12. - Tabell 12.

**Henkeen ja terveyteen kohdistuneet rikokset maakunnittain 2003 ja 2004***Brott mot liv och hälsa landskapsvis 2003 och 2004*

	Lukumäärä		1 000 asukasta kohti	
	<i>Antal</i>		<i>Per 1000 invånare</i>	
	2003	2004	2003	2004
<b>Koko maa - Hela landet</b>	<b>31 667</b>	<b>32 668</b>	<b>6,1</b>	<b>6,2</b>
<b>Uusimaa - Nyland</b>	<b>9 421</b>	<b>9 896</b>	<b>7,0</b>	<b>7,3</b>
Espoo - <i>Esbo</i>	997	919	4,4	4,0
Helsinki - <i>Helsingfors</i>	5 121	5 483	9,2	9,8
Vantaa - <i>Vanda</i>	1 125	1 401	6,1	7,6
<b>Itä-Uusimaa - Östra Nyland</b>	<b>461</b>	<b>394</b>	<b>5,0</b>	<b>4,3</b>
Porvoo - <i>Borgå</i>	247	250	5,3	5,3
<b>Varsinais-Suomi - Egentliga Finland</b>	<b>2 590</b>	<b>2 680</b>	<b>5,7</b>	<b>5,9</b>
Turku - <i>Åbo</i>	1 487	1 445	8,5	8,3
<b>Satakunta</b>	<b>1 252</b>	<b>1 289</b>	<b>5,3</b>	<b>5,5</b>
Pori - <i>Björneborg</i>	523	586	6,9	7,7
Rauma - <i>Raumo</i>	288	233	7,8	6,4
<b>Kanta-Häme - Egentliga Tavastland</b>	<b>954</b>	<b>1 038</b>	<b>5,7</b>	<b>6,2</b>
Hämeenlinna - <i>Tavastehus</i>	370	385	7,9	8,2
Riihimäki	194	222	7,3	8,3
<b>Pirkanmaa - Birkaland</b>	<b>2 301</b>	<b>2 422</b>	<b>5,0</b>	<b>5,2</b>
Tampere - <i>Tammerfors</i>	1 154	1 213	5,7	6,0
<b>Päijät-Häme - Päijänne-Tavastland</b>	<b>1 121</b>	<b>1 057</b>	<b>5,6</b>	<b>5,3</b>
Lahti - <i>Lahtis</i>	683	650	7,0	6,6
<b>Kymenlaakso - Kymmenedalen</b>	<b>819</b>	<b>1 103</b>	<b>4,4</b>	<b>5,9</b>
Kotka	285	359	5,2	6,6
Kouvola	193	299	6,2	9,6
<b>Etelä-Karjala - Södra Karelen</b>	<b>694</b>	<b>695</b>	<b>5,1</b>	<b>5,1</b>
Imatra	191	225	6,4	7,6
Lappeenranta - <i>Villmanstrand</i>	357	321	6,1	5,4
<b>Etelä-Savo - Södra Savolax</b>	<b>895</b>	<b>1 072</b>	<b>5,5</b>	<b>6,6</b>
Mikkeli - <i>S:t Michel</i>	277	354	6,0	7,6
Savonlinna - <i>Nyslott</i>	193	183	7,0	6,7
<b>Pohjois-Savo - Norra Savolax</b>	<b>1 698</b>	<b>1 663</b>	<b>6,8</b>	<b>6,7</b>
Kuopio	648	664	7,3	7,5
<b>Pohjois-Karjala - Norra Karelen</b>	<b>1 117</b>	<b>1 012</b>	<b>6,6</b>	<b>6,0</b>
Joensuu	476	415	9,0	7,9
<b>Keski-Suomi - Mellersta Finland</b>	<b>1 779</b>	<b>1 711</b>	<b>6,7</b>	<b>6,4</b>
Jyväskylä	790	691	9,6	8,3
<b>Etelä-Pohjanmaa - Södra Österbotten</b>	<b>951</b>	<b>985</b>	<b>4,9</b>	<b>5,1</b>
Seinäjoki	315	336	9,9	10,5
<b>Pohjanmaa - Österbotten</b>	<b>762</b>	<b>796</b>	<b>4,4</b>	<b>4,6</b>
Vaasa - <i>Vasa</i>	392	434	6,9	7,6
<b>Keski-Pohjanmaa - Mellersta Österbotten</b>	<b>393</b>	<b>398</b>	<b>5,6</b>	<b>5,6</b>
Kokkola - <i>Karleby</i>	288	300	8,1	8,4
<b>Pohjois-Pohjanmaa - Norra Österbotten</b>	<b>2 216</b>	<b>2 276</b>	<b>6,0</b>	<b>6,1</b>
Oulu - <i>Uleåborg</i>	889	904	7,1	7,1
<b>Kainuu - Kajanaland</b>	<b>697</b>	<b>567</b>	<b>8,1</b>	<b>6,6</b>
Kajaani - <i>Kajana</i>	340	281	9,5	7,9
<b>Lappi - Lappland</b>	<b>1 273</b>	<b>1 305</b>	<b>6,8</b>	<b>7,0</b>
Kemi	191	211	8,3	9,2
Rovaniemi	409	364	11,7	10,3
<b>Ahvenanmaa - Åland</b>	<b>163</b>	<b>202</b>	<b>6,2</b>	<b>7,6</b>
Maarianhamina - <i>Mariehamn</i>	125	151	11,8	14,1
Tuntematon, ulkomaat <sup>1)</sup> - <i>Ökand, utlandet<sup>1)</sup></i>	9	107		

1) Sis. koko maahan - *Inkl. i Hela landet*Lähde: SVT. Oikeus, Tilastokeskus - *Källa: FOS. Rättsväsen, Statistikcentralen*

Taulukko 13. - Tabell 13.

**Alkoholisairauksiin ja tapaturmaiseen alkoholimyrkytykseen kuolleet ja ikävakioitu kuolleisuus maakunnittain 2003 ja 2004***Dödsfall i alkoholbetingade sjukdomar och i alkoholförgiftningar och åldersstandardiserad dödlighet landskapsvis 2003 och 2004*

	Kuolleet		Ikävakioitu kuolleisuus 100 000 asukasta kohti		Vuosikeskiarvo
	Döda		Åldersstandardiserade dödstal per 100 000 invånare		Årsgenomsnitt
	2003	2004	1999–2003	2000–2004	2000–2004
<b>Koko maa - Hela landet</b>	<b>1 560</b>	<b>1 860</b>	<b>28,6</b>	<b>30,2</b>	<b>1 570</b>
<b>Maakunta - Landskap</b>					
Uusimaa - Nyland	350	431	28,3	29,5	367
Itä-Uusimaa - Östra Nyland	14	28	21,1	22,3	20
Varsinais-Suomi - Egentliga Finland	140	163	29,6	31,4	141
Satakunta - Satakunta	93	100	33,2	35,4	88
Kanta-Häme - Egentliga Tavastland	63	65	33,8	34,1	58
Pirkanmaa - Birkaland	150	150	26,4	28,0	126
Päijät-Häme - Päijänne-Tavastland	60	96	27,9	30,9	65
Kymenlaakso - Kymmenedalen	90	92	44,2	44,3	90
Etelä-Karjala - Södra Karelen	47	74	34,4	37,9	56
Etelä-Savo - Södra Savolax	56	63	34,8	35,6	63
Pohjois-Savo - Norra Savolax	94	124	34,6	37,5	97
Pohjois-Karjala - Norra Karelen	58	64	31,4	32,3	57
Keski-Suomi - Mellersta Finland	77	101	30,2	31,3	83
Etelä-Pohjanmaa - Södra Österbotten	53	44	19,8	21,4	41
Pohjanmaa - Österbotten	22	28	11,4	12,2	21
Keski-Pohjanmaa - Mellersta Österbotten	16	13	19,1	19,2	13
Pohjois-Pohjanmaa - Norra Österbotten	96	101	25,5	26,5	89
Kainuu - Kajanaland	21	39	27,7	33,3	31
Lappi - Lappland	55	77	26,9	29,8	59
Ahvenanmaa - Åland	5	7	13,9	18,5	5

Lähde: SVT. Kuolemansyyt, Tilastokeskus - Källa: FOS. Dödsorsaker, Statistikcentralen



Taulukko 14. - Tabell 14.

**Päihdehuollon kustannukset kunnittain 2004**  
*Missbrukarvården kostnader kommunvis 2004*

Maakunta ja kunta <i>Landskap och kommun</i>	Käyttökustannukset <i>Driftkostnader</i> 1 000 €	Käyttötulot <i>Driftintäkter</i> 1 000 €	Nettokustannukset <i>Nettokostnader</i> 1 000 €	asukasta kohti, € per invånare, €
<b>Koko maa - Hela landet</b>	<b>126 881</b>	<b>14 626</b>	<b>112 255</b>	<b>21,4</b>
<b>Uusimaa - Nyland</b>	<b>52 291</b>	<b>4 785</b>	<b>47 506</b>	<b>35,3</b>
Espoo - <i>Esbo</i>	7 365	179	7 186	31,6
Hanko - <i>Hangö</i>	336	12	324	32,7
Helsinki - <i>Helsingfors</i>	28 905	3 690	25 215	45,1
Hyvinkää - <i>Hyvinge</i>	683	50	633	14,5
Järvenpää - <i>Träskända</i>	579	3	576	15,4
Karjaa - <i>Karis</i>	320	142	178	19,8
Karkkila - <i>Högfors</i>	91	0	91	10,3
Kauniainen - <i>Grankulla</i>	134	0	134	15,8
Kerava - <i>Kervo</i>	619	84	535	17,1
Lohja - <i>Lojo</i>	648	48	600	16,6
Tammisaari - <i>Ekenäs</i>	207	0	207	14,3
Vantaa - <i>Vanda</i>	9 383	456	8 927	48,1
Inkoo - <i>Ingå</i>	40	0	40	7,8
Karjalohja - <i>Karislojo</i>	6	0	6	4,0
Kirkkonummi - <i>Kyrkslätt</i>	817	76	741	22,6
Mäntsälä	179	0	179	10,0
Nummi-Pusula	68	1	67	11,3
Nurmijärvi	657	8	649	17,7
Pohja	79	0	79	16,1
Pornainen - <i>Borgnäs</i>	13	0	13	2,8
Sammatti	4	0	4	3,2
Siuntio - <i>Sjundeå</i>	105	0	105	19,8
Tuusula - <i>Tusby</i>	419	8	411	11,9
Vihti - <i>Vichtis</i>	634	28	606	23,7
<b>Itä-Uusimaa - Östra Nyland</b>	<b>2 225</b>	<b>150</b>	<b>2 075</b>	<b>22,4</b>
Loviisa - <i>Lovisa</i>	385	18	367	49,5
Porvoo - <i>Borgå</i>	1 553	132	1 421	30,4
Askola	83	0	83	18,3
Lapinjärvi - <i>Lapträsk</i>	12	0	12	4,0
Liljendal	8	0	8	5,5
Myrskylä - <i>Mörskom</i>	0	0	0	0,0
Pernaja - <i>Pernå</i>	22	0	22	5,7
Pukkila	9	0	9	4,5
Ruotsinpyhtää - <i>Strömfors</i>	48	0	48	16,6
Sipoo - <i>Sibbo</i>	105	0	105	5,7
<b>Varsinais-Suomi - Egentliga Finland</b>	<b>10 512</b>	<b>796</b>	<b>9 716</b>	<b>21,4</b>
Kaarina - <i>S:t Karins</i>	173	10	163	7,6

Taulukko 14. - Tabell 14.

**Päihdehuollon kustannukset kunnittain 2004***Kostnaderna för missbrukarvården kommunvis 2004*

Maakunta ja kunta <i>Landskap och kommun</i>	Käyttökustannukset <i>Driftkostnader</i>	Käyttötuotot <i>Driftintäkter</i>	Nettokustannukset <i>Nettokostnader</i>	
	1 000 €	1 000 €	1 000 €	asukasta kohti, € <i>per invånare, €</i>
Laitila	51	0	51	6,0
Loimaa	164	0	164	22,8
Naantali - <i>Nådendal</i>	139	0	139	10,1
Paimio - <i>Pemar</i>	190	1	189	19,3
Parainen - <i>Pargas</i>	75	0	75	6,2
Raisio - <i>Reso</i>	548	192	356	15,1
Salo	1 111	5	1 106	44,5
Somero	57	0	57	5,9
Turku - <i>Åbo</i>	6 840	569	6 271	35,9
Uusikaupunki - <i>Nystad</i>	221	15	206	12,7
Alastaro	24	0	24	7,9
Askainen - <i>Villnäs</i>	3	0	3	3,2
Aura	8	0	8	2,2
Dragsfjärd	10	0	10	3,0
Halikko	222	0	222	23,4
Houtskari - <i>Houtskär</i>	1	0	1	1,5
Iniö	1	0	1	4,0
Karinainen	3	0	3	1,2
Kemiö - <i>Kimito</i>	7	1	6	1,8
Kiikala	21	0	21	11,2
Kisko	24	0	24	12,8
Korppoo - <i>Korpo</i>	3	0	3	3,4
Koski Tl	2	0	2	0,8
Kustavi - <i>Gustavs</i>	1	0	1	1,1
Kuusjoki	1	0	1	0,6
Lemu	4	0	4	2,5
Lieto - <i>Lundo</i>	123	0	123	8,2
Loimaan kunta - <i>Loimaa kommun</i>	35	0	35	5,9
Marttila	1	0	1	0,5
Masku	5	3	2	0,3
Mellilä	1	0	1	0,8
Merimasku	19	0	19	12,6
Mietoinen	4	0	4	2,3
Muurla	12	0	12	8,2
Mynämäki	46	0	46	7,3
Nauvo - <i>Nagu</i>	3	0	3	2,1
Nousiainen - <i>Nousis</i>	8	0	8	1,8
Oripää	4	0	4	3,0
Perniö - <i>Björnå</i>	121	0	121	20,1
Pertteli	39	0	39	10,2
Piikkiö - <i>Pikis</i>	38	0	38	5,6
Pyhäranta	1	0	1	0,4
Pöytyä	24	0	24	6,5
Rusko	17	0	17	4,6
Rymättylä - <i>Rimito</i>	9	0	9	4,5
Sauvo - <i>Sagu</i>	26	0	26	9,0
Suomusjärvi	11	0	11	8,3
Särkisalo - <i>Finby</i>	1	0	1	1,4

Taulukko 14. - Tabell 14.

**Päihdehuollon kustannukset kunnittain 2004**  
*Missbrukarvården kostnader kommunvis 2004*

Maakunta ja kunta <i>Landskap och kommun</i>	Käyttökustannukset <i>Driftkostnader</i>	Käyttötulot <i>Driftintäkter</i>	Nettokustannukset <i>Nettokostnader</i>	
	1 000 €	1 000 €	1 000 €	asukasta kohti, € per invånare, €
Taivassalo - <i>Tövsala</i>	27	0	27	15,3
Tarvasjoki	1	0	1	0,5
Vahto	3	0	3	1,6
Vehmaa	10	0	10	4,1
Velkua	1	0	1	4,3
Västanfjärd	2	0	2	2,5
Yläne	15	0	15	7,1
<b>Satakunta - <i>Satakunta</i></b>	<b>3 472</b>	<b>568</b>	<b>2 904</b>	<b>12,4</b>
Harjavalta	78	3	75	9,7
Huittinen	103	0	103	11,3
Kankaanpää	81	1	80	6,3
Kokemäki - <i>Kumo</i>	184	45	139	16,5
Pori - <i>Björneborg</i>	2 136	484	1 652	21,7
Rauma - <i>Raumo</i>	415	33	382	10,4
Ulvila - <i>Ulvby</i>	86	1	85	6,9
Eura	64	0	64	6,8
Eurajoki - <i>Euraåminne</i>	11	0	11	1,9
Honkajoki	25	0	25	12,4
Jämijärvi	6	0	6	2,7
Karvia	36	0	36	12,5
Kiikoinen	2	0	2	1,5
Kiukainen	21	0	21	6,2
Kodisjoki	1	0	1	1,9
Kullaa	12	0	12	7,5
Köyliö - <i>Kjulo</i>	5	0	5	1,7
Lappi	2	0	2	0,6
Lavia	7	0	7	3,2
Luvia	24	0	24	7,3
Merikarvia - <i>Sastmola</i>	18	0	18	4,9
Nakkila	62	0	62	10,6
Noormarkku - <i>Norrmark</i>	34	0	34	5,6
Pomarkku - <i>Påmark</i>	7	0	7	2,7
Punkalaidun	20	0	20	5,7
Siikainen	4	0	4	2,2
Säkylä	18	0	18	3,7
Vampula	10	1	9	5,2
<b>Kanta-Häme - <i>Egentliga Tavastland</i></b>	<b>3 245</b>	<b>779</b>	<b>2 466</b>	<b>14,7</b>
Forssa	321	122	199	11,0
Hämeenlinna - <i>Tavastehus</i>	1 838	592	1 246	26,4
Riihimäki	456	36	420	15,6
Hattula	112	5	107	11,5
Hauho	17	0	17	4,3

Taulukko 14. - Tabell 14.

**Päihdehuollon kustannukset kunnittain 2004***Kostnaderna för missbrukarvården kommunvis 2004*

Maakunta ja kunta <i>Landskap och kommun</i>	Käyttökustannukset <i>Driftkostnader</i>	Käyttötuotot <i>Driftintäkter</i>	Nettokustannukset <i>Nettokostnader</i>	
	1 000 €	1 000 €	1 000 €	asukasta kohti, € <i>per invånare, €</i>
Hausjärvi	51	0	51	6,1
Humppila	2	0	2	0,8
Janakkala	184	0	184	11,7
Jokioinen - <i>Jockis</i>	42	0	42	7,3
Kalvola	38	0	38	11,1
Lammi	40	0	40	7,1
Loppi	104	24	80	10,2
Renko	9	0	9	3,8
Tammela	16	0	16	2,5
Tuulos	5	0	5	3,2
Ypäjä	10	0	10	3,7
<b>Pirkanmaa - <i>Birkaland</i></b>	<b>10 808</b>	<b>1 485</b>	<b>9 323</b>	<b>20,2</b>
Ikaalinen - <i>Ikalis</i>	42	11	31	4,1
Mänttä	93	10	83	12,6
Nokia	398	11	387	13,5
Orivesi	64	0	64	7,2
Parkano	35	0	35	4,7
Tampere - <i>Tammerfors</i>	8 323	1 351	6 972	34,4
Toijala	113	20	93	11,2
Valkeakoski	360	52	308	15,0
Vammala	250	0	250	16,4
Virrat - <i>Virtdois</i>	61	0	61	7,7
Ylöjärvi	200	9	191	8,6
Hämeenkyrö - <i>Tavastkyro</i>	103	1	102	10,1
Juupajoki	21	0	21	9,2
Kangasala	169	0	169	7,1
Kihniö	6	0	6	2,5
Kuhmalahti	4	0	4	3,6
Kuru	8	0	8	2,9
Kylmäkoski	23	0	23	8,7
Lempäälä	95	3	92	5,2
Luopioinen	6	0	6	2,5
Längelmäki	11	0	11	6,5
Mouhijärvi	18	0	18	6,0
Pirkkala - <i>Birkala</i>	152	5	147	10,1
Pälkäne	7	0	7	1,6
Ruovesi	15	0	15	2,8
Sahalahti	13	0	13	5,7
Suodenniemi	4	0	4	3,0
Urjala	69	0	69	12,5
Vesilahti	5	0	5	1,4
Viiala	88	8	80	14,9
Viljakkala	4	0	4	1,9
Vilppula	3	1	2	0,4
Äetsä	45	3	42	8,4

Taulukko 14. - Tabell 14.

**Päihdehuollon kustannukset kunnittain 2004**  
*Missbrukarvården kostnader kommunvis 2004*

Maakunta ja kunta <i>Landskap och kommun</i>	Käyttökustannukset <i>Driftkostnader</i> 1 000 €	Käyttötuotot <i>Driftintäkter</i> 1 000 €	Nettokustannukset <i>Nettokostnader</i> 1 000 €	asukasta kohti, € per invånare, €
<b>Päijät-Häme - <i>Päijänne-Tavastland</i></b>	<b>4 562</b>	<b>495</b>	<b>4 067</b>	<b>20,5</b>
Heinola	633	12	621	29,7
Lahti - <i>Lahtis</i>	3 086	447	2 639	26,9
Orimattila	200	13	187	13,0
Artjärvi - <i>Artsjö</i>	2	0	2	1,3
Asikkala	54	6	48	5,6
Hartola	95	7	88	23,8
Hollola	206	3	203	9,7
Hämeenkoski	33	0	33	15,0
Kärkölä	123	5	118	23,5
Nastola	86	2	84	5,7
Padasjoki	27	0	27	7,4
Sysmä	17	0	17	3,6
<b>Kymenlaakso - <i>Kymmenedalen</i></b>	<b>5 266</b>	<b>250</b>	<b>5 016</b>	<b>27,0</b>
Anjalankoski	586	3	583	34,1
Hamina - <i>Fredrikshamn</i>	526	31	495	22,6
Kotka	1 560	9	1 551	28,3
Kouvola	1 319	94	1 225	39,3
Kuusankoski	918	103	815	40,1
Elimäki	98	3	95	11,4
Iitti	65	0	65	8,9
Jaala	5	0	5	2,6
Miehikkälä	18	0	18	7,4
Pyhtää - <i>Pyttis</i>	25	0	25	4,8
Valkeala	135	7	128	11,3
Virolahti	11	0	11	3,0
<b>Etelä-Karjala - <i>Södra Karelen</i></b>	<b>3 406</b>	<b>694</b>	<b>2 712</b>	<b>20,0</b>
Imatra	704	140	564	19,0
Lappeenranta - <i>Villmanstrand</i>	2 359	540	1 819	30,8
Joutseno	133	5	128	11,8
Lemi	7	0	7	2,3
Luumäki	33	0	33	6,3
Parikkala	12	2	10	2,3
Rautjärvi	31	0	31	7,1
Ruokolahti	31	3	28	4,7
Saari	0	0	0	0,0
Savitaipale	45	0	45	10,8
Suomenniemi	20	4	16	19,1
Taipalsaari	20	0	20	4,1
Uukuniemi	0	0	0	0,0
Ylämaa	11	0	11	7,3

Taulukko 14. - Tabell 14.

**Päihdehuollon kustannukset kunnittain 2004**  
*Kostnaderna för missbrukarvården kommunvis 2004*

Maakunta ja kunta <i>Landskap och kommun</i>	Käyttökustannukset <i>Driftkostnader</i>	Käyttötuotot <i>Driftintäkter</i>	Nettokustannukset <i>Nettokostnader</i>	
	1 000 €	1 000 €	1 000 €	asukasta kohti, € <i>per invånare, €</i>
<b>Etelä-Savo - Södra Savolax</b>	<b>2 609</b>	<b>274</b>	<b>2 335</b>	<b>14,3</b>
Mikkeli - <i>S:t Michel</i>	1 121	57	1 064	22,9
Pieksämäki	262	17	245	19,7
Savonlinna - <i>Nyslott</i>	695	142	553	20,1
Enonkoski	7	0	7	4,0
Haukivuori	2	0	2	0,9
Heinävesi	40	4	36	8,2
Hirvensalmi	14	0	14	5,4
Joroinen - <i>Jorois</i>	45	4	41	7,3
Juva	0	0	0	0,0
Kangasniemi	55	9	46	7,3
Kerimäki	9	0	9	1,5
Mäntyharju	96	25	71	10,3
Pertunmaa	8	3	5	2,4
Pieksämaa	88	0	88	10,1
Punkaharju	16	9	7	1,7
Puumala	25	4	21	7,3
Rantasalmi	76	0	76	17,2
Ristiina	37	0	37	7,3
Savonranta	0	0	0	0,0
Sulkava	13	0	13	4,0
<b>Pohjois-Savo - Norra Savolax</b>	<b>3 387</b>	<b>395</b>	<b>2 992</b>	<b>12,0</b>
Iisalmi - <i>Idensalmi</i>	222	10	212	9,4
Juankoski	0	0	0	0,0
Kiuruvesi	71	0	71	7,2
Kuopio	1 733	192	1 541	17,4
Nilsjä	49	12	37	5,6
Suonenjoki	66	0	66	8,4
Varkaus	736	118	618	27,3
Kaavi	62	32	30	8,3
Kangaslampi	9	0	9	5,6
Karttula	18	0	18	5,1
Keitele	6	0	6	2,1
Lapinlahti	124	9	115	15,1
Leppävirta	29	0	29	2,6
Maaninka	1	0	1	0,3
Pielavesi	40	2	38	6,8
Rautalampi	13	0	13	3,5
Rautavaara	28	5	23	10,8
Siilinjärvi	75	1	74	3,7
Sonkajärvi	26	0	26	5,2
Tervo	7	0	7	3,7
Tuusniemi	15	1	14	4,6
Varpaisjärvi	16	0	16	5,2

Taulukko 14. - Tabell 14.

**Päihdehuollon kustannukset kunnittain 2004**  
*Missbrukarvården kostnader kommunvis 2004*

Maakunta ja kunta <i>Landskap och kommun</i>	Käyttökustannukset <i>Driftkostnader</i>	Käyttötuotot <i>Driftintäkter</i>	Nettokustannukset <i>Nettokostnader</i>	
	1 000 €	1 000 €	1 000 €	asukasta kohti, € per invånare, €
Vehmersalmi	7	1	6	2,9
Vesanto	32	0	32	11,9
Vieremä	11	12	-1	-0,2
<b>Pohjois-Karjala - Norra Karelen</b>	<b>2 013</b>	<b>381</b>	<b>1 632</b>	<b>9,7</b>
Joensuu	967	244	723	13,7
Kitee	206	27	179	18,1
Lieksa	60	0	60	4,3
Nurmes	106	4	102	11,1
Outokumpu	104	8	96	12,3
Eno	142	8	134	19,5
Iломantsi - <i>Ilomants</i>	65	14	51	7,8
Juuka	37	32	5	0,8
Kesälahti	4	15	-11	-4,1
Kiihtelysvaara	12	0	12	4,5
Kontiolahti	38	0	38	3,1
Liperi	112	9	103	8,8
Polvijärvi	26	2	24	4,8
Pyhäselkä	28	18	10	1,3
Räkkylä	18	0	18	6,1
Tohmajärvi	30	0	30	6,1
Tuupovaara	49	0	49	23,0
Valtimo	8	0	8	2,9
Värtsilä	1	0	1	1,6
<b>Keski-Suomi - Mellersta Finland</b>	<b>5 207</b>	<b>744</b>	<b>4 463</b>	<b>16,7</b>
Jyväskylä	2 947	441	2 506	30,0
Jämsä	195	62	133	8,7
Jämsänkoski	85	0	85	11,3
Keuruu	154	14	140	12,4
Saarijärvi	110	20	90	8,9
Suolahti	119	0	119	22,1
Viitasaari	68	4	64	8,5
Äänekoski	264	85	179	13,0
Hankasalmi	40	0	40	7,1
Joutsa	29	6	23	5,7
Jyväskylän mlk - <i>Jyväskylä lk</i>	629	56	573	16,7
Kannonkoski	0	0	0	0,0
Karstula	26	8	18	3,7
Kinnula	3	0	3	1,5
Kivijärvi	16	3	13	9,0
Konnevesi	8	0	8	2,5
Korpilahti	52	8	44	8,8
Kuhmoinen	10	0	10	3,5
Kyyjärvi	19	0	19	11,2

Taulukko 14. - Tabell 14.

**Päihdehuollon kustannukset kunnittain 2004***Kostnaderna för missbrukarvården kommunvis 2004*

Maakunta ja kunta <i>Landskap och kommun</i>	Käyttökustannukset <i>Driftkostnader</i>	Käyttötulot <i>Driftintäkter</i>	Nettokustannukset <i>Nettokostnader</i>	
	1 000 €	1 000 €	1 000 €	asukasta kohti, € <i>per invånare, €</i>
Laukaa	175	10	165	9,7
Leivonmäki	1	0	1	0,9
Luhanka	7	0	7	7,8
Multia	11	0	11	5,4
Muurame	147	1	146	17,0
Petäjävesi	18	0	18	4,9
Pihtipudas	6	0	6	1,2
Pylkönmäki	0	0	0	0,0
Sumiainen	8	0	8	6,2
Toivakka	16	1	15	6,3
Uurainen	44	25	19	6,1
<b>Etelä-Pohjanmaa - Södra Österbotten</b>	<b>2 316</b>	<b>553</b>	<b>1 763</b>	<b>9,1</b>
Alajärvi	86	7	79	8,7
Alavus	85	0	85	8,8
Kauhajoki	70	0	70	4,8
Kauhava	118	4	114	14,1
Kurikka	47	0	47	4,4
Lapua - <i>Lappo</i>	172	0	172	12,3
Seinäjoki	1 121	534	587	18,3
Ähtäri - <i>Etseri</i>	53	0	53	7,6
Alahärmä	13	0	13	2,7
Evijärvi	20	0	20	6,8
Ilmajoki	73	0	73	6,2
Isojoki - <i>Storå</i>	19	2	17	6,6
Jalasjärvi	113	3	110	12,7
Jurva	16	1	15	3,3
Karjoki - <i>Bötom</i>	10	0	10	5,9
Kortesjärvi	7	0	7	2,9
Kuortane	10	0	10	2,4
Lappajärvi	8	0	8	2,1
Lehtimäki	0	0	0	0,0
Nurmo	100	0	100	8,5
Peräseinäjoki	31	0	31	8,5
Soini	38	2	36	13,5
Teuva - <i>Östermark</i>	12	0	12	1,9
Töysä	11	0	11	3,4
Vimpeli	17	0	17	5,0
Ylihärmä	21	0	21	6,9
Ylistaro	45	0	45	8,1
<b>Pohjanmaa - Österbotten</b>	<b>2 822</b>	<b>455</b>	<b>2 367</b>	<b>13,6</b>
Kaskinen - <i>Kaskö</i>	17	0	17	11,2
Kristiinankaupunki - <i>Kristinestad</i>	23	0	23	3,0
Närpiö - <i>Närpes</i>	50	0	50	5,3



Taulukko 14. - Tabell 14.

**Päihdehuollon kustannukset kunnittain 2004**  
*Missbrukarvården kostnader kommunvis 2004*

Maakunta ja kunta <i>Landskap och kommun</i>	Käyttökustannukset <i>Driftkostnader</i>	Käyttötuotot <i>Driftintäkter</i>	Nettokustannukset <i>Nettokostnader</i>	
	1 000 €	1 000 €	1 000 €	asukasta kohti, € per invånare, €
Pietarsaari - <i>Jakobstad</i>	520	30	490	25,2
Uusikaarlepyy - <i>Nykarleby</i>	27	0	27	3,6
Vaasa - <i>Vasa</i>	1 935	423	1 512	26,5
Isokyrö - <i>Storkyro</i>	12	0	12	2,4
Korsnäs	5	0	5	2,3
Kruunupyö - <i>Kronoby</i>	43	0	43	6,3
Laihia - <i>Laihela</i>	17	0	17	2,3
Luoto - <i>Larsmo</i>	29	0	29	6,7
Maalahti - <i>Malax</i>	21	0	21	3,8
Maksamaa - <i>Maxmo</i>	4	0	4	3,8
Mustasaari - <i>Korsholm</i>	61	0	61	3,5
Oravainen - <i>Oravais</i>	4	0	4	1,8
Pedersören kunta - <i>Pedersöre</i>	22	0	22	2,1
Vähäkyrö - <i>Lillkyro</i>	23	2	21	4,5
Vöyri - <i>Vörå</i>	9	0	9	2,5
<b>Keski-Pohjanmaa - <i>Mellersta Österbotten</i></b>	<b>1 066</b>	<b>66</b>	<b>1 000</b>	<b>14,2</b>
Kannus	45	29	16	2,7
Kokkola - <i>Karleby</i>	926	4	922	25,7
Halsua	3	0	3	2,1
Himanka	11	5	6	1,9
Kaustinen - <i>Kaustby</i>	32	0	32	7,3
Kälviä - <i>Kelviå</i>	9	13	-4	-0,9
Lestijärvi	0	0	0	0,0
Lohtaja - <i>Lochteå</i>	4	0	4	1,4
Perho	0	0	0	0,0
Toholampi	2	0	2	0,5
Ullava	2	0	2	2,0
Veteli - <i>Vetil</i>	32	15	17	4,7
<b>Pohjois-Pohjanmaa - <i>Norra Österbotten</i></b>	<b>7 718</b>	<b>1 177</b>	<b>6 541</b>	<b>17,4</b>
Haapajärvi	72	17	55	6,9
Haapavesi	166	51	115	14,8
Kalajoki	44	0	44	4,8
Kuusamo	267	67	200	11,6
Nivala	86	1	85	7,8
Oulainen	74	8	66	8,1
Oulu - <i>Ulebårg</i>	5 031	926	4 105	32,3
Pudasjärvi	173	12	161	16,8
Pyhäjärvi	5	0	5	0,8
Raaha - <i>Brahestad</i>	525	13	512	22,7
Ylivieska	387	0	387	29,0

Taulukko 14. - Tabell 14.

**Päihdehuollon kustannukset kunnittain 2004**  
*Kostnaderna för missbrukarvården kommunvis 2004*

Maakunta ja kunta <i>Landskap och kommun</i>	Käyttökustannukset <i>Driftkostnader</i>	Käyttötulot <i>Driftintäkter</i>	Nettokustannukset <i>Nettokostnader</i>	
	1 000 €	1 000 €	1 000 €	asukasta kohti, € <i>per invånare, €</i>
Alavieska	38	0	38	13,1
Hailuoto - <i>Karlö</i>	2	0	2	2,0
Haukipudas	342	65	277	16,2
Ii	57	0	57	8,6
Kempele	38	1	37	2,6
Kestilä	17	0	17	10,1
Kiiminki	76	1	75	6,4
Kuivaniemi	2	0	2	1,0
Kärsämäki	19	0	19	6,1
Liminka - <i>Limingo</i>	31	1	30	4,3
Lumijoki	0	0	0	0,0
Merijärvi	11	0	11	8,4
Muhos	15	3	12	1,5
Oulunsalo	15	0	15	1,6
Piippola	11	0	11	8,2
Pulkkila	18	7	11	6,5
Pyhäjoki	22	0	22	6,3
Pyhäntä	19	4	15	8,2
Rantsila	2	0	2	1,0
Reisjärvi	15	0	15	4,8
Ruukki	6	0	6	1,3
Sievi	10	0	10	1,9
Siikajoki	1	0	1	0,7
Taivalkoski	16	0	16	3,3
Tyrnävä	24	0	24	4,3
Utajärvi	16	0	16	5,0
Vihanti	49	0	49	14,5
Yli-Ii	9	0	9	3,9
Ylikkiiminki	7	0	7	2,1
<b>Kainuu - <i>Kajanaland</i></b>	<b>924</b>	<b>132</b>	<b>792</b>	<b>9,2</b>
Kajaani - <i>Kajana</i>	408	16	392	11,0
Kuhmo	0	0	0	0,0
Hyrnsalmi	35	0	35	11,1
Paltamo	13	1	12	2,8
Puolanka	41	0	41	11,8
Ristijärvi	28	17	11	6,6
Sotkamo	29	0	29	2,7
Suomussalmi	316	92	224	21,9
Vaala	51	6	45	12,0
Vuolijoki	3	0	3	1,1
<b>Lappi - <i>Lappland</i></b>	<b>2 421</b>	<b>316</b>	<b>2 105</b>	<b>11,3</b>
Kemi	506	141	365	15,9
Kemijärvi	127	22	105	11,0
Rovaniemi	656	41	615	17,4
Tornio - <i>Torneå</i>	351	31	320	14,4

Taulukko 14. - Tabell 14.

**Päihdehuollon kustannukset kunnittain 2004***Missbrukarvården kostnader kommunvis 2004*

Maakunta ja kunta <i>Landskap och kommun</i>	Käyttökustannukset <i>Driftkostnader</i>	Käyttötulot <i>Driftintäkter</i>	Nettokustannukset <i>Nettokostnader</i>	
	1 000 €	1 000 €	1 000 €	asukasta kohti, € per invånare, €
Enontekiö - <i>Enontekis</i>	14	2	12	6,0
Inari - <i>Enare</i>	57	32	25	3,5
Keminmaa	89	21	68	7,7
Kittilä	10	0	10	1,7
Kolari	25	0	25	6,5
Muonio	1	0	1	0,4
Pelkosenniemi	9	0	9	7,8
Pello	45	11	34	7,5
Posio	35	5	30	6,9
Ranua	40	1	39	8,0
Rovaniemen mlk - <i>Rovaniemi lk</i>	265	0	265	12,0
Salla	94	0	94	20,1
Savukoski	8	8	0	0,0
Simo	6	0	6	1,6
Sodankylä	37	0	37	4,0
Tervola	5	0	5	1,3
Utsjoki	6	1	5	3,7
Ylitornio - <i>Övertorneå</i>	35	0	35	6,6
<b>Ahvenanmaa - Åland</b>	<b>610</b>	<b>130</b>	<b>480</b>	<b>18,1</b>
Maarianhamina - <i>Mariehamn</i>	419	129	290	27,1
Brändö	5	0	5	9,7
Eckerö	17	0	17	19,0
Finström	34	0	34	14,2
Föglö	18	0	18	29,7
Geta	3	0	3	6,5
Hammarland	12	0	12	8,7
Jomala	40	0	40	11,4
Kumlinge	2	0	2	5,4
Kökar	0	0	0	0,0
Lemland	22	0	22	13,0
Lumparland	3	0	3	7,9
Saltvik	16	0	16	9,3
Sottunga	0	0	0	0,0
Sund	19	1	18	17,6
Vårdö	0	0	0	0,0

Lähteet: SVT, Kuntien talous- ja toimintatilasto, Tilastokeskus; SOTKAnet

Källor: FOS, Statistik över kommunernas ekonomi och verksamhet, Statistikcentralen; SOTKAnet

Taulukko 15. - Tabell 15.

**Alkoholijuomien jakeluverkosto kunnittain 31.12.2004**

Nätet för distribution av alkoholdrycker kommunvis 31.12.2004

Maakunta ja kunta <i>Landskap och kommun</i>	Vähittäismyynti <i>Detaljhandel</i>				Anniskeluravintolat <i>Restauranger</i>		
	Alkon myymä- löitä <i>Alkos butiker</i>	Alkon luovutus- paikat <i>Alkos ut- lämning- ställen</i>	Tilaviini- ja sahti- myymälät <i>Gårdsvin- och sahti- butiker</i>	Vähittäis- myyntipaikat ≤ 4.7 % <i>Detaljhan- delställen</i>	Anniskeluluvat <i>Serveringstillstånd</i>		
					A- luvut <i>till- stånd</i>	B- luvut <i>till- stånd</i>	C luvut <i>till- stånd</i>
<b>Koko maa</b>	<b>320</b>	<b>141</b>	<b>54</b>	<b>6 839</b>	<b>5 107</b>	<b>202</b>	<b>3 147</b>
<b>Uusimaa - Nyland</b>	<b>63</b>	<b>5</b>	<b>3</b>	<b>1 236</b>	<b>1 349</b>	<b>51</b>	<b>632</b>
Espoo - <i>Esbo</i>	10	0	0	151	136	5	69
Hanko - <i>Hangö</i>	1	0	0	20	18	1	16
Helsinki - <i>Helsingfors</i>	31	0	0	531	847	28	332
Hyvinkää - <i>Hyvinge</i>	1	0	0	42	31	0	15
Järvenpää - <i>Träskända</i>	1	0	0	38	26	0	18
Karjaa - <i>Karis</i>	1	0	0	13	8	0	5
Karkkila - <i>Högfors</i>	1	0	0	15	8	0	4
Kauniainen - <i>Grankulla</i>	1	0	0	6	3	1	3
Kerava - <i>Kervo</i>	1	0	0	27	16	1	12
Lohja - <i>Lojo</i>	1	0	1	38	27	3	12
Tammisaari - <i>Ekenäs</i>	1	1	0	27	24	3	15
Vantaa - <i>Vanda</i>	7	0	0	147	105	5	64
Inkoo - <i>Ingå</i>	0	1	0	8	2	0	4
Karjalohja - <i>Karislojo</i>	0	1	0	3	1	0	1
Kirkkonummi - <i>Kyrkslätt</i>	1	0	1	31	20	2	10
Mäntsälä	1	0	0	19	7	0	8
Nummi-Pusula	0	1	0	18	5	0	6
Nurmijärvi	2	0	1	35	18	0	5
Pohja - <i>Pojo</i>	0	0	0	4	7	0	4
Pornainen - <i>Borgnäs</i>	0	0	0	4	3	0	1
Sammatti	0	0	0	3	1	0	1
Siuntio - <i>Sjundeå</i>	0	1	0	5	3	0	3
Tuusula - <i>Tusby</i>	1	0	0	29	18	1	12
Vihti - <i>Vichtis</i>	1	0	0	22	15	1	12
<b>Itä-Uusimaa - Nyland</b>	<b>4</b>	<b>4</b>	<b>0</b>	<b>118</b>	<b>82</b>	<b>2</b>	<b>53</b>
Loviisa - <i>Lovisa</i>	1	0	0	15	12	0	6
Porvoo - <i>Borgå</i>	2	0	0	53	50	0	24
Askola	0	0	0	8	1	0	3
Lapinjärvi - <i>Lappträsk</i>	0	1	0	5	2	1	5
Liljendal	0	0	0	3	1	0	1
Myrskylä - <i>Mörskom</i>	0	1	0	2	2	0	2
Pernaja - <i>Pernå</i>	0	1	0	7	2	0	5
Pukkila	0	1	0	3	1	0	0
Ruotsinpyhtää - <i>Strömfors</i>	0	0	0	7	2	0	2
Sipoo - <i>Sibbo</i>	1	0	0	15	9	1	5

Taulukko 15. - Tabell 15.

**Alkoholijuomien jakeluverkosto kunnittain 31.12.2004**

Nätet för distribution av alkoholdrycker kommunvis 31.12.2004

Maakunta ja kunta <i>Landskap och kommun</i>	Vähittäismyynti <i>Detaljhandel</i>				Anniskeluravintolat <i>Restauranger</i>		
	Alkon myymä- löitä <i>Alkos butiker</i>	Alkon luovutus- paikat <i>Alkos ut- lämning- ställen</i>	Tilaviini- ja sahti- myymälät <i>Gårdsvin- och sahti- butiker</i>	Vähittäis- myyntipaikat ≤ 4.7 % <i>Detaljhan- delställen</i>	Anniskeluluvat <i>Serveringstillstånd</i>	A- luvut <i>till- stånd</i>	B- luvut <i>till- stånd</i>
<b>Varsinais-Suomi - Egentliga Finland</b>	<b>29</b>	<b>17</b>	<b>4</b>	<b>580</b>	<b>466</b>	<b>12</b>	<b>252</b>
Kaarina - <i>S:t Karins</i>	1	0	0	18	6	0	11
Laitila	1	0	0	12	4	0	4
Loimaa	1	0	0	15	7	0	3
Naantali - <i>Nådendal</i>	1	0	0	13	17	0	6
Paimio - <i>Pemar</i>	1	0	0	15	7	0	5
Parainen - <i>Pargas</i>	1	0	1	14	14	2	9
Raisio - <i>Reso</i>	2	0	1	21	12	0	11
Salo	1	1	0	33	26	0	13
Somero	1	0	0	13	6	0	11
Turku - <i>Åbo</i>	9	0	0	167	230	8	72
Uusikaupunki - <i>Nystad</i>	1	0	0	27	13	0	9
Alastaro	0	0	0	6	4	0	2
Askainen - <i>Villnäs</i>	0	0	0	2	0	0	2
Aura	1	0	0	7	3	0	3
Dragsfjärd	1	1	0	14	9	1	8
Halikko	1	0	0	6	6	0	6
Houtskari - <i>Houtskär</i>	0	1	0	6	3	0	3
Iniö	0	0	0	2	1	0	4
Karinainen	0	0	0	6	1	0	0
Kemiö - <i>Kimito</i>	1	0	0	7	2	0	2
Kiikala	0	0	0	2	1	0	1
Kisko	0	1	0	3	1	0	0
Korppoo - <i>Korpo</i>	0	1	0	5	8	0	1
Koski Tl	0	1	0	5	1	0	3
Kustavi - <i>Gustavs</i>	1	0	0	7	7	0	3
Kuusjoki	0	0	0	3	0	0	1
Lemu	0	0	0	2	0	0	0
Lieto - <i>Lundo</i>	1	0	0	15	7	0	7
Loimaan kunta - <i>Loimaa kommun</i>	0	0	1	9	3	0	1
Marttila	0	1	1	3	5	0	1
Masku	0	0	0	5	4	0	3
Mellilä	0	0	0	2	1	0	0
Merimasku	0	0	0	2	2	0	1
Mietoinen	0	0	0	2	1	0	1
Muurla	0	0	0	2	0	0	0
Mynämäki	1	0	0	10	5	0	4
Nauvo - <i>Nagu</i>	0	2	0	9	15	0	3
Nousiainen - <i>Nousis</i>	0	0	0	5	0	0	2
Oripää	0	1	0	3	2	0	0
Perniö - <i>Björnå</i>	1	0	0	13	7	0	8
Pertteli	0	0	0	3	0	0	1
Piikkiö - <i>Pikis</i>	1	0	0	8	3	0	1

Taulukko 15. - Tabell 15.

**Alkoholijuomien jakeluverkosto kunnittain 31.12.2004**

Nätet för distribution av alkoholdrycker kommunvis 31.12.2004

Maakunta ja kunta <i>Landskap och kommun</i>	Vähittäismyynti <i>Detaljhandel</i>				Anniskeluravintolat <i>Restauranger</i>		
	Alkon myymä- löitä <i>Alkos butiker</i>	Alkon luovutus- paikat <i>Alkos ut- lämning- ställen</i>	Tilaviini- ja sahti- myymälät <i>Gårdsvin- och sahti- butiker</i>	Vähittäis- myyntipaikat ≤ 4.7 % <i>Detaljhan- delställen</i>	Anniskeluluvat <i>Serveringstillstånd</i>	A- luvut <i>till- stånd</i>	B- luvut <i>till- stånd</i>
Pyhäranta	0	1	0	3	0	0	2
Pöytyä	0	0	0	5	1	0	2
Rusko	0	0	0	4	0	0	2
Rymättylä - <i>Rimito</i>	0	0	0	5	4	0	4
Sauvo - <i>Sagu</i>	0	1	0	6	1	0	3
Suomusjärvi	0	0	0	6	2	0	2
Särkisalo - <i>Finby</i>	0	1	0	3	3	0	1
Taivassalo - <i>Tövsala</i>	0	1	0	7	4	0	0
Tarvasjoki	0	0	0	3	0	0	1
Vahto	0	0	0	1	0	0	2
Vehmaa	0	0	0	5	1	0	4
Velkua	0	1	0	1	3	0	0
Västanfjärd	0	1	0	3	1	1	0
Yläne	0	1	0	6	2	0	3
<b>Satakunta - <i>Satakunta</i></b>	<b>14</b>	<b>10</b>	<b>2</b>	<b>363</b>	<b>206</b>	<b>2</b>	<b>159</b>
Harjavalta	1	0	0	12	5	0	5
Huittinen	1	0	0	15	8	0	4
Kankaanpää	1	0	0	22	10	0	10
Kokemäki - <i>Kumo</i>	1	0	0	14	3	0	7
Pori - <i>Björneborg</i>	3	2	0	109	90	1	47
Rauma - <i>Raumo</i>	2	0	0	49	36	1	29
Ulvila - <i>Ulvby</i>	1	0	0	9	4	0	3
Eura	1	1	0	14	6	0	7
Eurajoki - <i>Euraåminne</i>	0	0	0	11	3	0	4
Honkajoki	0	0	0	5	1	0	3
Jämijärvi	0	0	0	5	2	0	0
Karvia	0	1	0	7	4	0	1
Kiikoinen	0	1	0	4	0	0	1
Kiukainen	0	0	0	4	0	0	4
Kodisjoki	0	0	0	1	0	0	1
Kullaa	0	0	0	3	1	0	1
Köyliö - <i>Kjulo</i>	0	0	0	5	1	0	1
Lappi	0	0	0	4	1	0	5
Lavia	0	1	0	6	0	0	1
Luvia	0	1	0	5	3	0	2
Merikarvia - <i>Sastmola</i>	1	0	0	11	6	0	3
Nakkila	0	0	0	6	6	0	3
Noormarkku - <i>Norrmark</i>	1	0	0	11	1	0	3
Pomarkku - <i>Påmark</i>	0	1	0	6	0	0	3
Punkalaidun	0	1	0	7	3	0	2
Siikainen	0	1	0	5	2	0	1
Säkylä	1	0	0	9	5	0	7
Vampula	0	0	2	4	5	0	1

Taulukko 15. - Tabell 15.

**Alkoholijuomien jakeluverkosto kunnittain 31.12.2004**

Nätet för distribution av alkoholdrycker kommunvis 31.12.2004

Maakunta ja kunta <i>Landskap och kommun</i>	Vähittäismyynti <i>Detaljhandel</i>				Anniskeluravintolat <i>Restauranger</i>		
	Alkon myymä- löitä <i>Alkos butiker</i>	Alkon luovutus- paikat <i>Alkos ut- lämning- ställen</i>	Tilaviini- ja sahti- myymälät <i>Gårdsvin- och sahti- butiker</i>	Vähittäis- myyntipaikat ≤ 4.7 % <i>Detaljhan- delställen</i>	Anniskeluluvat <i>Serveringstillstånd</i>	A- luvut <i>till- stånd</i>	B- luvut <i>till- stånd</i>
<b>Kanta-Häme - <i>Egentliga Tavastland</i></b>	<b>9</b>	<b>1</b>	<b>3</b>	<b>226</b>	<b>160</b>	<b>8</b>	<b>79</b>
Forssa	2	0	1	28	20	2	10
Hämeenlinna - <i>Tavastehus</i>	2	0	0	56	51	0	16
Riihimäki	1	0	0	30	25	2	15
Hattula	0	0	1	7	8	0	2
Hauho	0	1	0	6	9	1	1
Hausjärvi	1	0	0	10	3	0	2
Humppila	0	0	0	8	4	0	4
Janakkala	1	0	0	18	12	1	8
Jokioinen - <i>Jockis</i>	0	0	0	7	1	1	2
Kalvola	0	0	0	6	3	1	2
Lammi	1	0	0	10	3	0	2
Loppi	1	0	0	16	7	0	6
Renko	0	0	0	3	2	0	0
Tammela	0	0	0	10	6	0	3
Tuulos	0	0	1	6	2	0	3
Ypäjä	0	0	0	5	4	0	3
<b>Pirkanmaa - <i>Birkaland</i></b>	<b>28</b>	<b>4</b>	<b>2</b>	<b>539</b>	<b>439</b>	<b>11</b>	<b>233</b>
Ikaalinen - <i>Ikalis</i>	1	0	0	17	5	1	7
Mänttä	1	0	0	11	7	0	4
Nokia	1	0	0	30	12	0	11
Orivesi	1	0	0	14	7	1	5
Parkano	1	0	0	12	4	0	6
Tampere - <i>Tammerfors</i>	10	1	1	188	272	6	94
Toijala	1	0	0	10	5	0	3
Valkeakoski	1	0	0	26	13	0	12
Vammala	1	0	0	18	10	0	13
Virrat - <i>Virfois</i>	1	0	0	16	7	1	8
Ylöjärvi	1	0	0	18	13	0	6
Hämeenkyrö - <i>Tavastkyro</i>	1	0	0	16	4	1	2
Juupajoki	0	0	0	5	2	0	4
Kangasala	2	0	0	22	12	0	8
Kihniö	0	0	0	6	2	0	0
Kuhmalhti	0	0	0	3	0	0	2
Kuru	0	0	0	8	2	0	5
Kylmäkoski	0	0	0	4	4	0	0
Lempäälä	1	0	0	13	13	0	1
Luopioinen	0	1	0	7	2	0	4
Längelmäki	0	0	0	5	3	0	2
Mouhijärvi	0	0	0	7	2	0	3

Taulukko 15. - Tabell 15.

**Alkoholijuomien jakeluverkosto kunnittain 31.12.2004***Nätet för distribution av alkoholdrycker kommunvis 31.12.2004*

Maakunta ja kunta <i>Landskap och kommun</i>	Vähittäismyynti <i>Detaljhandel</i>				Anniskeluravintolat <i>Restauranger</i>		
	Alkon myymä- löitä <i>Alkos butiker</i>	Alkon luovutus- paikat <i>Alkos ut- lämning- ställen</i>	Tilaviini- ja sahti- myymälät <i>Gårdsvin- och sahti- butiker</i>	Vähittäis- myyntipaikat ≤ 4.7 % <i>Detaljhan- delställen</i>	Anniskeluluvat <i>Serveringstillstånd</i> A- luvut <i>till- stånd</i>	B- luvut <i>till- stånd</i>	C luvut <i>till- stånd</i>
Pirkkala - <i>Birkala</i>	2	0	0	13	7	1	5
Pälkäne	0	1	1	11	4	0	5
Ruovesi	1	0	0	10	6	0	9
Sahalahti	0	0	0	2	1	0	0
Suodenniemi	0	0	0	4	2	0	1
Urjala	1	0	0	15	5	0	5
Vesilahti	0	1	0	5	2	0	3
Viiala	0	0	0	5	4	0	0
Viljakkala	0	0	0	3	2	0	3
Vilppula	0	0	0	8	3	0	2
Äetsä	0	0	0	7	2	0	0
<b>Päijät-Häme - <i>Päijänne-Tavastland</i></b>	<b>14</b>	<b>0</b>	<b>1</b>	<b>244</b>	<b>199</b>	<b>11</b>	<b>111</b>
Heinola	2	0	0	30	25	2	17
Lahti - <i>Lahtis</i>	4	0	0	98	105	6	51
Orimattila	1	0	0	16	8	0	3
Artjärvi - <i>Artsjö</i>	0	0	0	2	1	0	1
Asikkala	1	0	1	14	10	0	7
Hartola	1	0	0	10	6	0	5
Hollola	1	0	0	25	17	0	7
Hämeenkoski	0	0	0	2	3	0	1
Kärkölä	1	0	0	6	3	0	4
Nastola	1	0	0	19	12	0	5
Padasjoki	1	0	0	9	4	2	4
Sysmä	1	0	0	13	5	1	6
<b>Kymenlaakso - <i>Kymmenedalen</i></b>	<b>12</b>	<b>3</b>	<b>2</b>	<b>249</b>	<b>210</b>	<b>1</b>	<b>136</b>
Anjalankoski	1	0	0	24	11	0	13
Hamina - <i>Fredrikshamn</i>	1	0	0	27	25	0	21
Kotka	3	2	0	64	75	1	41
Kouvola	2	0	0	40	42	0	17
Kuusankoski	1	0	0	27	14	0	7
Elimäki	1	0	1	11	7	0	10
Iitti	1	0	0	13	6	0	6
Jaala	0	1	1	7	10	0	1
Miehikkälä	0	0	0	5	1	0	2
Pyhtää - <i>Pyttis</i>	0	0	0	8	6	0	7
Valkeala	1	0	0	16	9	0	8
Virolahti	1	0	0	7	4	0	3



Taulukko 15. - Tabell 15.

**Alkoholijuomien jakeluverkosto kunnittain 31.12.2004**

Nätet för distribution av alkoholdrycker kommunvis 31.12.2004

Maakunta ja kunta <i>Landskap och kommun</i>	Vähittäismyynti <i>Detaljhandel</i>				Anniskeluravintolat <i>Restauranger</i>		
	Alkon myymä- löitä <i>Alkos butiker</i>	Alkon luovutus- paikat <i>Alkos ut- lämning- ställen</i>	Tilaviini- ja sahti- myymälät <i>Gårdsvin- och sahti- butiker</i>	Vähittäis- myyntipaikat ≤ 4.7 % <i>Detaljhan- delställen</i>	Anniskeluluvat <i>Serveringstillstånd</i>	A- luvut <i>till- stånd</i>	B- luvut <i>till- stånd</i>
<b>Etelä-Karjala - Södra Karelen</b>	<b>9</b>	<b>2</b>	<b>2</b>	<b>197</b>	<b>147</b>	<b>5</b>	<b>94</b>
Imatra	2	0	0	41	33	1	19
Lappeenranta - <i>Villmanstrand</i>	3	0	0	67	70	3	29
Joutseno	1	0	0	11	8	0	8
Lemi	0	0	0	8	2	0	5
Luumäki	1	0	1	13	7	0	6
Parikkala	1	0	0	9	6	0	4
Rautjärvi	0	1	0	11	3	0	5
Ruokolahti	0	1	0	13	7	0	5
Saari	0	0	1	3	1	0	1
Savitaipale	1	0	0	8	4	0	5
Suomenniemi	0	0	0	4	1	0	5
Taipalsaari	0	0	0	6	4	1	1
Uukuniemi	0	0	0	1	0	0	1
Ylämaa	0	0	0	2	1	0	0
<b>Etelä-Savo - Södra Savolax</b>	<b>14</b>	<b>8</b>	<b>6</b>	<b>306</b>	<b>224</b>	<b>5</b>	<b>169</b>
Mikkeli - <i>S:t Michel</i>	2	1	2	67	65	0	37
Pieksämäki	1	0	0	21	16	0	3
Savonlinna - <i>Nyslott</i>	2	1	0	42	51	2	29
Enonkoski	0	1	0	5	2	0	2
Haukivuori	0	1	0	7	5	0	2
Heinävesi	1	0	1	15	3	2	5
Hirvensalmi	0	1	0	10	3	0	6
Joroinen - <i>Jorois</i>	0	0	0	9	3	0	5
Juva	1	0	0	16	7	0	7
Kangasniemi	1	0	0	16	2	0	12
Kerimäki	1	0	0	12	5	0	4
Mäntyharju	1	0	1	16	8	0	9
Pertunmaa	1	0	0	5	5	0	4
Pieksänmaa	0	0	1	16	7	0	7
Punkaharju	0	1	0	11	11	0	6
Puumala	1	0	1	7	9	1	6
Rantasalmi	1	0	0	12	7	0	8
Ristiina	1	0	0	10	7	0	7
Savonranta	0	1	0	3	1	0	4
Sulkava	0	1	0	6	7	0	6
<b>Pohjois-Savo - Norra Savolax</b>	<b>15</b>	<b>13</b>	<b>3</b>	<b>357</b>	<b>228</b>	<b>11</b>	<b>157</b>
Iisalmi - <i>Idensalmi</i>	1	0	0	31	18	1	8
Juankoski	0	1	1	12	5	0	4

Taulukko 15. - Tabell 15.

**Alkoholijuomien jakeluverkosto kunnittain 31.12.2004***Nätet för distribution av alkoholdrycker kommunvis 31.12.2004*

Maakunta ja kunta <i>Landskap och kommun</i>	Vähittäismyynti <i>Detaljhandel</i>				Anniskeluravintolat <i>Restauranger</i>		
	Alkon myymä- löitä <i>Alkos butiker</i>	Alkon luovutus- paikat <i>Alkos ut- lämning- ställen</i>	Tilaviini- ja sahti- myymälät <i>Gårdsvin- och sahti- butiker</i>	Vähittäis- myyntipaikat ≤ 4.7 % <i>Detaljhan- delställen</i>	Anniskeluluvat <i>Serveringstillstånd</i>	A- luvut <i>till- stånd</i>	B- luvut <i>till- stånd</i>
Kiuruvesi	1	0	0	13	3	0	11
Kuopio	4	1	1	93	88	6	47
Nilsjä	1	0	0	15	18	0	3
Suonenjoki	1	0	0	14	6	0	5
Varkaus	1	0	0	30	24	2	13
Kaavi	1	0	1	9	4	1	4
Kangaslampi	0	0	0	4	2	0	2
Karttula	1	0	0	7	4	0	2
Keitele	0	1	0	4	3	0	3
Lapinlahti	1	0	0	11	3	0	2
Leppävirta	1	0	0	18	8	0	8
Maaninka	0	1	0	8	1	0	5
Pielavesi	1	0	0	8	4	0	5
Rautalampi	0	1	0	7	8	1	4
Rautavaara	0	1	0	4	2	0	1
Siilinjärvi	1	0	0	21	10	0	11
Sonkajärvi	0	2	0	8	4	0	5
Tervo	0	0	0	5	1	0	2
Tuusniemi	0	1	0	8	3	0	5
Varpaisjärvi	0	1	0	10	2	0	2
Vehmersalmi	0	1	0	5	3	0	1
Vesanto	0	1	0	7	2	0	0
Vierämä	0	1	0	5	2	0	4
<b>Pohjois-Karjala - Norra Karelen</b>	<b>11</b>	<b>9</b>	<b>6</b>	<b>275</b>	<b>124</b>	<b>4</b>	<b>84</b>
Joensuu	3	0	0	67	42	3	20
Kitee	1	0	0	16	5	0	9
Lieksa	1	0	1	27	15	0	9
Nurmes	1	0	1	16	9	0	6
Outokumpu	1	0	0	13	4	0	1
Eno	1	0	0	14	5	0	5
Ilomantsi - Ilomants	1	0	2	17	9	0	6
Juuka	1	0	0	14	5	0	3
Kesälahti	0	1	1	10	5	1	0
Kiihtelysvaara	0	1	0	7	0	0	1
Kontiolahti	0	1	0	12	4	0	5
Liperi	1	0	0	19	6	0	6
Polvijärvi	0	1	0	10	4	0	1
Pyhäselkä	0	1	1	9	2	0	4
Rääkkylä	0	1	0	4	1	0	3
Tohmajärvi	0	1	0	7	2	0	3
Tuupovaara	0	1	0	7	4	0	1

Taulukko 15. - Tabell 15.

**Alkoholijuomien jakeluverkosto kunnittain 31.12.2004**

Nätet för distribution av alkoholdrycker kommunvis 31.12.2004

Maakunta ja kunta <i>Landskap och kommun</i>	Vähittäismyynti <i>Detaljhandel</i>				Anniskeluravintolat <i>Restauranger</i>		
	Alkon myymä- löitä <i>Alkos butiker</i>	Alkon luovutus- paikat <i>Alkos ut- lämning- ställen</i>	Tilaviini- ja sahti- myymälät <i>Gårdsvin- och sahti- butiker</i>	Vähittäis- myyntipaikat ≤ 4.7 % <i>Detaljhan- delställen</i>	Anniskeluluvat <i>Serveringstillstånd</i>	A- luvut <i>till- stånd</i>	B- luvut <i>till- stånd</i>
Valtimo	0	1	0	4	1	0	0
Värtsilä	0	0	0	2	1	0	1
<b>Keski-Suomi - Mellersta Finland</b>	<b>20</b>	<b>11</b>	<b>3</b>	<b>363</b>	<b>243</b>	<b>6</b>	<b>179</b>
Jyväskylä	3	0	0	85	89	4	41
Jämsä	1	0	0	24	18	0	10
Jämsänkoski	1	0	0	9	4	0	8
Keuruu	1	0	0	15	10	0	11
Saarijärvi	1	0	0	15	8	0	7
Suolahti	1	0	0	7	7	0	3
Viitasaari	1	0	0	18	6	0	10
Äänekoski	1	1	1	19	12	0	10
Hankasalmi	1	0	0	14	7	1	4
Joutsa	1	0	0	10	4	1	5
Jyväskylän mlk - <i>Jyväskylä lk</i>	2	0	0	26	18	0	10
Kannonkoski	0	1	0	3	2	0	1
Karstula	1	0	0	9	4	0	3
Kinnula	0	1	0	4	1	0	1
Kivijärvi	0	1	0	3	1	0	1
Konnevesi	0	1	0	7	2	0	4
Korpilahti	0	1	0	11	3	0	7
Kuhmoinen	1	0	0	7	6	0	2
Kyyjärvi	1	0	0	3	2	0	2
Laukaa	1	1	1	25	15	0	14
Leivonmäki	0	0	1	4	3	0	3
Luhanka	0	0	0	2	2	0	1
Multia	0	1	0	3	2	0	5
Muurame	1	0	0	8	3	0	5
Petäjävesi	0	1	0	5	2	0	2
Pihtipudas	1	0	0	12	4	0	5
Pylkönmäki	0	0	0	5	1	0	1
Sumiainen	0	0	0	1	2	0	0
Toivakka	0	1	0	5	4	0	2
Uurainen	0	1	0	4	1	0	1
<b>Etelä-Pohjanmaa - Södra Österbotten</b>	<b>15</b>	<b>9</b>	<b>2</b>	<b>319</b>	<b>121</b>	<b>7</b>	<b>133</b>
Alajärvi	1	0	1	16	5	0	3
Alavus - <i>Alavo</i>	1	0	0	15	4	0	8
Kauhajoki	1	0	0	25	9	2	16
Kauhava	1	0	0	10	3	1	1
Kurikka	1	0	0	19	6	0	6
Lapua - <i>Lappo</i>	1	0	1	28	8	0	9

Taulukko 15. - Tabell 15.

**Alkoholijuomien jakeluverkosto kunnittain 31.12.2004***Nätet för distribution av alkoholdrycker kommunvis 31.12.2004*

Maakunta ja kunta <i>Landskap och kommun</i>	Vähittäismyynti <i>Detaljhandel</i>				Anniskeluravintolat <i>Restauranger</i>		
	Alkon myymä- löitä <i>Alkos butiker</i>	Alkon luovutus- paikat <i>Alkos ut- lämning- ställen</i>	Tilaviini- ja sahti- myymälät <i>Gårdsvin- och sahti- butiker</i>	Vähittäis- myyntipaikat ≤ 4.7 % <i>Detaljhan- delställen</i>	Anniskeluluvat <i>Serveringstillstånd</i>	A- luvut <i>till- stånd</i>	B- luvut <i>till- stånd</i>
Seinäjäki	1	0	0	40	31	1	20
Ähtäri - <i>Etseri</i>	1	0	0	12	5	0	5
Alahärmä	1	0	0	5	5	1	1
Evijärvi	0	1	0	8	3	1	6
Ilmajoki	1	0	0	13	4	0	6
Isojoki - <i>Storå</i>	0	1	0	8	3	0	0
Jalasjärvi	1	0	0	16	3	0	7
Jurva	0	1	0	10	2	0	5
Karjoki - <i>Bötom</i>	0	0	0	6	2	0	1
Kortesjärvi	0	1	0	5	0	0	2
Kuortane	0	1	0	6	5	0	6
Lappajärvi	1	0	0	9	3	1	4
Lehtimäki	0	0	0	7	2	0	2
Nurmo	1	0	0	12	5	0	3
Peräseinäjoki	0	1	0	7	3	0	3
Soini	0	1	0	6	1	0	4
Teuva - <i>Östermark</i>	1	0	0	10	4	0	3
Töysä	1	0	0	3	1	0	4
Vimpeli	0	1	0	9	2	0	3
Ylihärmä	0	0	0	5	1	0	0
Ylistaro	0	1	0	9	1	0	5
<b>Pohjanmaa - <i>Österbotten</i></b>	<b>8</b>	<b>4</b>	<b>0</b>	<b>264</b>	<b>132</b>	<b>11</b>	<b>125</b>
Kaskinen - <i>Kaskö</i>	0	1	0	5	4	0	1
Kristiinankaupunki- <i>Kristinestad</i>	1	0	0	20	9	1	7
Närpiö - <i>Närpes</i>	1	0	0	20	1	2	11
Pietarsaari - <i>Jakobstad</i>	1	0	0	21	15	1	19
Uusikaarlepyy - <i>Nykarleby</i>	1	0	0	13	2	0	6
Vaasa - <i>Vasa</i>	3	0	0	70	63	3	34
Isokyrö - <i>Storkyro</i>	0	0	0	9	3	0	1
Korsnäs	0	1	0	8	2	0	4
Kruunupyy - <i>Kronoby</i>	0	0	0	11	2	0	6
Laihia - <i>Laihela</i>	1	0	0	12	2	1	6
Luoto - <i>Larsmo</i>	0	0	0	3	1	1	0
Maalahti - <i>Malax</i>	0	0	0	12	1	0	6
Maksamaa - <i>Maxmo</i>	0	0	0	6	1	0	1
Mustasaari - <i>Korsholm</i>	0	0	0	26	15	1	13
Oravainen - <i>Oravais</i>	0	1	0	5	3	0	2
Pedersören kunta - <i>Pedersöre</i>	0	0	0	13	4	0	5
Vähäkyrö - <i>Lillkyro</i>	0	0	0	7	3	0	3
Vöyri - <i>Vörå</i>	0	1	0	3	1	1	0

Taulukko 15. - Tabell 15.

**Alkoholijuomien jakeluverkosto kunnittain 31.12.2004**

Nätet för distribution av alkoholdrycker kommunvis 31.12.2004

Maakunta ja kunta <i>Landskap och kommun</i>	Vähittäismyynti <i>Detaljhandel</i>				Anniskeluravintolat <i>Restauranger</i>		
	Alkon myymä- löitä <i>Alkos butiker</i>	Alkon luovutus- paikat <i>Alkos ut- lämning- ställen</i>	Tilaviini- ja sahti- myymälät <i>Gårdsvin- och sahti- butiker</i>	Vähittäis- myyntipaikat ≤ 4.7 % <i>Detaljhan- delställen</i>	Anniskeluluvat <i>Serveringstillstånd</i>	A- luvut <i>till- stånd</i>	B- luvut <i>till- stånd</i>
<b>Keski-Pohjanmaa - Mellersta Österbotten</b>	<b>4</b>	<b>2</b>	<b>1</b>	<b>104</b>	<b>55</b>	<b>4</b>	<b>46</b>
Kannus	1	0	0	10	3	0	4
Kokkola - <i>Karleby</i>	2	0	0	38	34	2	19
Halsua	0	0	0	3	0	0	1
Himanka	0	1	0	8	2	0	2
Kaustinen - <i>Kaustby</i>	1	0	0	5	7	0	5
Kälviä - <i>Kelviå</i>	0	0	0	4	2	0	2
Lestijärvi	0	1	0	3	0	1	3
Lohtaja - <i>Lochteå</i>	0	0	0	6	1	1	0
Perho	0	0	0	7	0	0	2
Toholampi	0	0	0	10	3	0	4
Ullava	0	0	0	2	0	0	1
Veteli - <i>Vetil</i>	0	0	1	8	3	0	3
<b>Pohjois-Pohjanmaa - Norra Österbotten</b>	<b>23</b>	<b>13</b>	<b>2</b>	<b>507</b>	<b>287</b>	<b>10</b>	<b>209</b>
Haapajärvi	1	0	0	10	4	1	3
Haapavesi	1	0	2	9	4	0	2
Kalajoki	1	0	0	18	11	0	10
Kuusamo	2	0	0	31	31	1	17
Nivala	1	0	0	13	5	0	6
Oulainen	1	0	0	10	3	1	6
Oulu - <i>Uleåborg</i>	6	0	0	135	119	5	58
Pudasjärvi	1	1	0	27	9	0	5
Pyhäjärvi	1	0	0	9	6	0	3
Raahe - <i>Brahestad</i>	1	0	0	30	12	0	13
Ylivieska	1	0	0	15	9	0	7
Alavieska	0	0	0	5	1	0	1
Hailuoto - <i>Karlö</i>	0	1	0	5	3	0	4
Haukipudas	1	0	0	21	11	0	6
Ii	0	0	0	12	3	0	7
Kempele	1	0	0	13	6	0	7
Kestilä	0	1	0	3	2	0	0
Kiiminki	1	0	0	13	3	0	6
Kuivaniemi	0	1	0	5	2	0	3
Kärsämäki	0	1	0	8	1	0	4
Liminka - <i>Limingo</i>	0	0	0	8	4	0	4
Lumijoki	0	0	0	1	1	0	1
Merijärvi	0	1	0	2	0	0	1
Muhos	1	0	0	11	3	0	2
Oulunsalo	0	0	0	7	5	0	3

Taulukko 15. - Tabell 15.

**Alkoholijuomien jakeluverkosto kunnittain 31.12.2004***Nätet för distribution av alkoholdrycker kommunvis 31.12.2004*

Maakunta ja kunta <i>Landskap och kommun</i>	Vähittäismyynti <i>Detaljhandel</i>				Anniskeluravintolat <i>Restauranger</i>		
	Alkon myymä- löitä <i>Alkos butiker</i>	Alkon luovutus- paikat <i>Alkos ut- lämning- ställen</i>	Tilaviini- ja sahti- myymälät <i>Gårdsvin- och sahti- butiker</i>	Vähittäis- myyntipaikat ≤ 4.7 % <i>Detaljhan- delställen</i>	Anniskeluluvat <i>Serveringstillstånd</i>	A- luvut <i>till- stånd</i>	B- luvut <i>till- stånd</i>
Piippola	0	0	0	3	0	1	1
Pulkkila	1	0	0	5	2	0	0
Pyhäjoki	0	2	0	6	4	0	4
Pyhäntä	0	0	0	6	0	0	1
Rantsila	0	1	0	4	1	0	1
Reisjärvi	0	1	0	5	1	0	1
Ruukki	0	1	0	9	1	0	1
Sievi	0	0	0	5	2	0	0
Siikajoki	0	0	0	3	1	0	1
Taivalkoski	1	0	0	12	7	1	9
Tyrnävä	0	0	0	7	1	0	1
Utajärvi	0	1	0	6	5	0	4
Vihanti	0	1	0	5	1	0	2
Yli-Ii	0	0	0	4	2	0	1
Ylikiiminki	0	0	0	6	1	0	3
<b>Kainuu - Kajanaland</b>	<b>7</b>	<b>5</b>	<b>5</b>	<b>155</b>	<b>76</b>	<b>5</b>	<b>64</b>
Kajaani - Kajana	1	0	0	42	25	3	21
Kuhmo	1	0	0	19	8	0	6
Hyrnsalmi	0	1	1	12	2	0	2
Paltamo	1	0	1	7	4	0	3
Puolanka	1	0	1	13	5	0	2
Ristijärvi	0	1	0	4	1	0	3
Sotkamo	1	0	1	20	13	1	9
Suomussalmi	1	0	1	21	12	1	12
Vaala	1	1	0	13	5	0	4
Vuolijoki	0	2	0	4	1	0	2
<b>Lappi - Lappland</b>	<b>20</b>	<b>21</b>	<b>6</b>	<b>391</b>	<b>302</b>	<b>11</b>	<b>196</b>
Kemi	1	0	0	33	28	2	16
Kemijärvi	1	1	0	20	8	0	12
Rovaniemi	2	0	1	57	48	0	27
Tornio - Torneå	1	0	0	29	11	1	11
Enontekiö - Enontekis	0	4	0	16	10	1	4
Inari - Enare	2	4	1	23	34	1	17
Keminmaa	1	0	0	14	4	0	6
Kittilä	2	1	1	16	31	0	12
Kolari	1	2	1	16	24	0	10
Muonio	1	0	0	7	7	2	3
Pelkosenniemi	0	1	0	5	7	0	3
Pello	1	0	0	14	4	0	4
Posio	1	0	0	11	3	1	1

Taulukko 15. - Tabell 15.

**Alkoholijuomien jakeluverkosto kunnittain 31.12.2004***Nätet för distribution av alkoholdrycker kommunvis 31.12.2004*

Maakunta ja kunta <i>Landskap och kommun</i>	Vähittäismyynti <i>Detaljhandel</i>				Anniskeluravintolat <i>Restauranger</i>		
	Alkon myymä- löitä <i>Alkos butiker</i>	Alkon luovutus- paikat <i>Alkos ut- lämning- ställen</i>	Tilaviini- ja sahti- myymälät <i>Gårdsvin- och sahti- butiker</i>	Vähittäis- myyntipaikat ≤ 4.7 % <i>Detaljhan- delställen</i>	Anniskeluluvat <i>Serveringstillstånd</i>	A- luvut <i>till- stånd</i>	B- luvut <i>till- stånd</i>
Ranua	1	0	1	9	2	0	7
Rovaniemen mlk - <i>Rovaniemi lk</i>	1	1	1	36	34	0	22
Salla	1	0	0	15	9	0	8
Savukoski	0	1	0	6	2	0	3
Simo	0	0	0	8	2	1	2
Sodankylä	1	4	0	25	20	0	17
Tervola	0	0	0	8	4	1	3
Utsjoki	1	2	0	7	6	1	4
Ylitornio - <i>Övertorneå</i>	1	0	0	16	4	0	4
<b>Ahvenanmaa - <i>Åland</i></b>	<b>1</b>	<b>0</b>	<b>1</b>	<b>46</b>	<b>57</b>	<b>25</b>	<b>36</b>
Maarianhamina - <i>Mariehamn</i>	1	0	0	9	25	9	17
Brändö	0	0	0	5	2	1	3
Eckerö	0	0	0	3	8	2	2
Finström	0	0	1	3	5	0	3
Föglö	0	0	0	1	2	1	2
Geta	0	0	0	2	2	1	0
Hammarland	0	0	0	1	1	1	1
Jomala	0	0	0	4	1	1	0
Kumlinge	0	0	0	4	2	1	4
Kökar	0	0	0	4	3	0	1
Lemland	0	0	0	2	2	1	0
Lumparland	0	0	0	1	0	2	0
Saltvik	0	0	0	2	2	0	0
Sottunga	0	0	0	2	0	1	1
Sund	0	0	0	2	2	3	0
Vårdö	0	0	0	1	0	1	2

Lähde: - *Källa*: STTV, Stakes

## Päihdepalvelut alueellisesti

Suomalainen päihdepalvelujärjestelmä koostuu sosiaali- ja terveydenhuollon yleisistä avo- ja laitospalveluista sekä varsinaisista päihdehuollon erityispalveluiden avohoidosta ja laitoshoidosta. Päihteiden käytön vuoksi sosiaali- ja terveydenhuollon palveluiden piiriin hakeutuneista asiakkaista, hoitajaksoista ja hoitopäivistä saadaan tietoa mm. vuosittain päivitettävästä sairaaloiden sekä päihdehuollon katkaisu- ja kuntoutusyksiköitä koskevasta hoitoilmoitusrekistereistä, joka neljäs vuosi toteutettavasta kaikkia sosiaali- ja terveydenhuollon palveluita koskevasta päihdetapauslaskennasta, päihdehuollon avopalveluita koskevasta tilastoinnista ja huumehoidon tietojärjestelmän anonyymistä tiedonkeruusta.

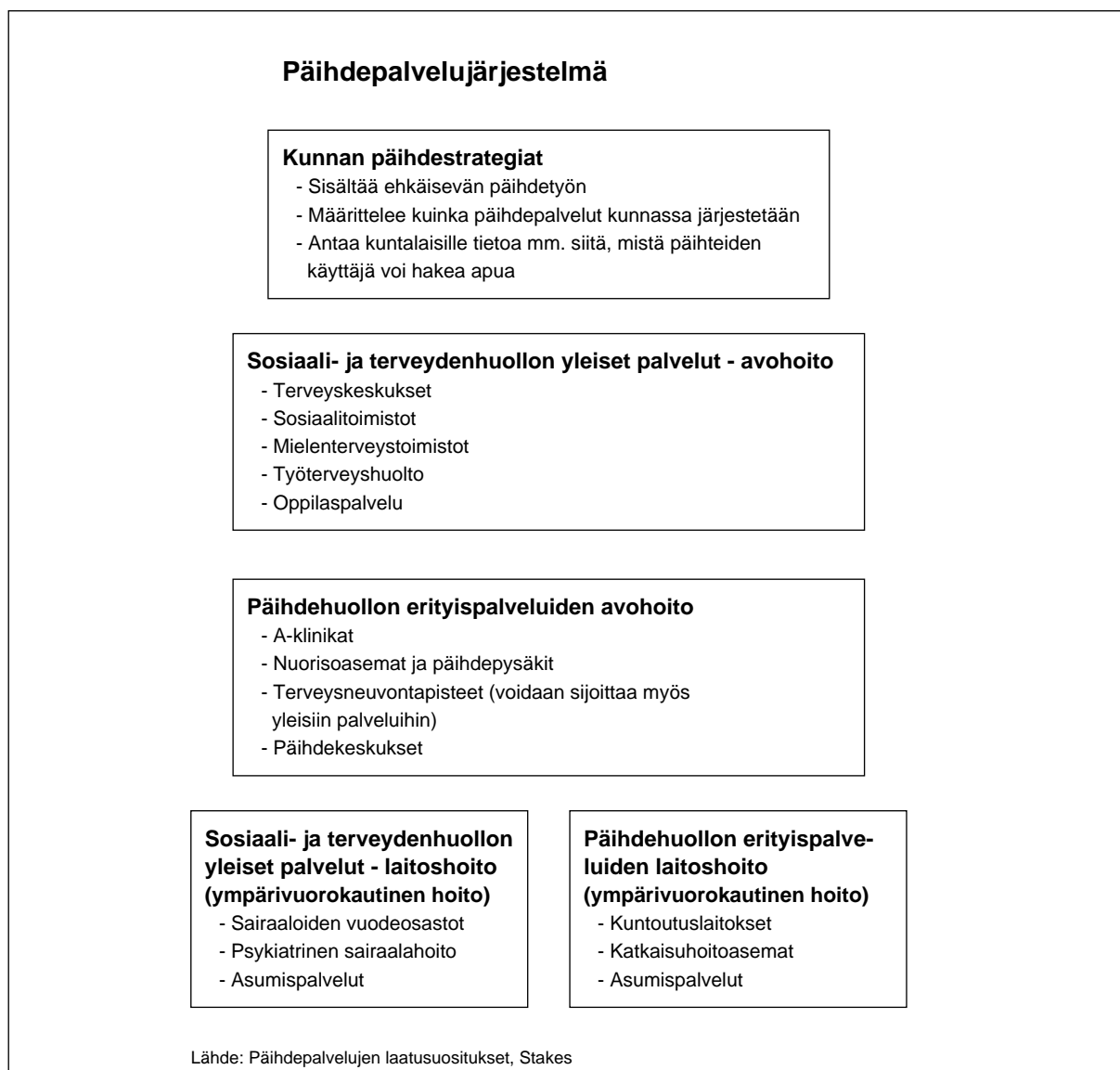

Suurin päihteiden käyttäjäryhmä Suomessa on selvästi alkoholin ongelmakäyttäjät, jotka enintään satunnaisesti käyttävät muita aineita. Myös aineiden sekakäyttö on yleistä Suomessa. Koko 1990-luvun ajan sekakäytön aineyhdistelmät ovat säilyneet samanlaisina: keskeiset sekakäyttäjärühmät ovat alkoholin ja lääkkeiden käyttäjät, amfetamiinien ja kannabiksen käyttäjät, jotka käyttävät myös alkoholia, sekä opiaattien käyttäjät, jotka käyttävät myös amfetamiineja ja kannabista, mutta eivät juuri alkoholia. Huumeaineiden ongelmakäyttäjillä varsinkin alkoholin käytön merkitys näyttää vähenevän 2000-luvulle tultaessa. Myös lääkeaineiden sekakäyttö alkoholin kanssa on vähenemässä, mutta lisääntymässä huumeaineiden kanssa. Korvaushoidossa käytetyn buprenorfiinin väärinkäyttö on lisääntynyt 2000-luvulla. (Päihdetilastollinen vuosikirja 2005).



## Regional missbrukarvård

Finlands system för tjänster inom missbrukarvården består av social- och hälsovårdens allmänna öppen- och institutionsvård samt av specialtjänsternas öppenvård och tjänsterna av institutionstyp inom missbrukarvården. Information om de klienter som sökt vård inom social- och hälsovården på grund av berusningsmedel och om vårddagarna och vårdperioderna får man bl.a. från sjukhusens vårdanmälningsregister som uppdateras årligen och från vårdanmälningsregistren för avgiftnings- och rehabiliteringsenheterna inom missbrukarvården. Dessutom får man uppgifter genom inventeringen av alkohol och narkotikafall, som omfattar alla social- och hälsovårdstjänster och som genomförs vart fjärde år, genom inventeringen av alkohol- och narkotikafall inom missbrukarvårdens öppenvård och genom anonym datainsamling via informationssystemet för narkomanvården.



I Finland är den största användargruppen av berusningsmedel alkoholmissbrukare som bara slumpmässigt använder andra ämnen. Även blandmissbruk är vanligt i Finland. Ämneskombinationerna inom blandmissbruket har varit de samma under hela 1990-talet. De största blandmissbrukargrupperna är brukarna av alkohol och läkemedel, brukarna av amfetamin och cannabis, som också använder alkohol, och brukarna av opiat, som också använder amfetamin och cannabis men nästan inte alls alkohol. På 2000-talet verkar särskilt betydelsen av alkoholbruk minska bland narkotikamissbrukarna. Även läkemedlets koppling till bruket av alkohol håller på att försvagas. Däremot ökar bruket av läkemedel i samband med bruk av narkotika. Missbruket av buprenorfin, som används inom substitutionsbehandling, har ökat på 2000-talet. (Rusmedelsstatistisk årsbok 2005).

## KÄYTETYT KÄSITTEET - ANVÄNDA BEGREPP

### **Päihde** - *Rusmedel:*

alkoholi, korvikkeet, liuottimet, lääkeaineet ja huumeet - *alkohol, surrogat, lösningsmedel, läkemedel och narkotika.*

### **Alkoholijuoma** - *Alkoholdryck:*

nautittavaksi tarkoitettu juoma, jonka alkoholipitoisuus on yli 2,8 tilavuusprosenttia etyylialkoholia - *dryck för njutningsändamål, vilken innehåller över 2,8 volymprocent etylalkohol.*

### **Huume** - *Narkotika:*

yleiskäsite, joka sisältää sekä huumausaineet että ne pääasiassa keskushermostoon vaikuttavat lääkeaineet, joita voidaan käyttää päihtymistarkoitukseen - *ett allmänbegrepp, som omfattar narkotiska ämnen samt de läkemedel som påverkar det centrala nervsystemet och som kan användas som knark.*

### **Huumausaine** - *Narkotiska ämnen:*

määritellään huumausaineasetuksessa mainittujen ainelistojen perusteella - *narkotiska ämnen definieras på grundval av de i narkotikaförordningen nämnda förteckningarna.*

### **Sekakäyttö** - *Blandmissbruk:*

eri päihteen samanaikainen käyttö - *samtidigt bruk av olika rusmedel.*

### **Alkoholijuomien myynti** - *Försäljning av alkoholdrycker*

Alkoholijuomien kokonaismyynti sisältää seuraavat myynti- ja toimituserät - *Total försäljning av alkoholdrycker inbegriper följande försäljning och leveranser:*

Vähittäismyynti: vähittäismyynti Alkon myymälöistä ja Alkon tilauspalvelupisteistä sekä alkoholijuomien toimitukset elintarvikeliikkeille ja tilaviini- ja sahtimyyvälöille. - *Detaljförsäljning: minutförsäljning i Alkos butiker och expeditionsplatser samt leveranser av alkoholdrycker till livsmedelaffärer, gårdsvins- och sahtibutiker.*

Anniskelu: alkoholijuomien toimitukset anniskeluravintoloille (A-, B- ja C-ravintolat). - *Servering: leveranser av alkoholdrycker till restauranger med serveringstillstånd (med A-, B- och C-rättigheter).*

### **Alkoholijuomia voivat ostaa** - *Alkoholdrycker kan köpas av:*

Vähittäismyynnissä voivat 18 vuotta täyttäneet ostaa mietoja alkoholijuomia ja 20 vuotta täyttäneet kaikkia alkoholijuomia. Anniskelussa ikäraja on 18 vuotta. - *I detaljhandeln kan personer som fyllt 18 år köpa svaga alkoholdrycker och personer som fyllt 20 år alla alkoholdrycker. I fråga om utskänkning är åldersgränsen 18 år.*

### **Alkoholiluvat, vähittäismyynti** - *Alkoholtillstånd: detaljförsäljning*

Alko: Alkon myymälät, kaikki alkoholijuomat - *Alko: Alkos butiker, alla alkoholdrycker.*

Luovutuspaikat: toimipisteet, joista Alkon myymälästä tilatut alkoholijuomat voidaan noutaa. - *Alkos utlämningsställen: där i Alkos butiker beställda alkoholdrycker kan hämtas.*

Tilaviinimyyvälät: lupa korkeintaan 13 tilavuusprosenttia alkoholia sisältävien, käymisteitse itse valmistettujen alkoholijuomien vähittäismyyntiin valmistuspaikan yhteydessä. - *Gårdsvins- och sahti-butiker: tillstånd för detaljförsäljning av i huvudsak genom jästning tillverkad dryck, som innehåller högst 13 volymprocent etylalkohol.*

Vähittäismyyntipaikat C-lupa: lupa korkeintaan 4,7 tilavuusprosenttia alkoholia sisältävien, käymisteitse valmistettujen alkoholijuomien vähittäismyyntiin. - *Detaljhandelsställen C-tillstånd: tillstånd för detaljförsäljning av alkoholdrycker som innehåller högst 4,7 volymprocent etylalkohol.*



Diagnoosit huumesairaus (ICD-10 tautiluokituksen diagnoosit) - *Diagnoserna narkotikasjukdom (ICD-10 klass. av sjukdomar):* F11-16, F18-19, F55, T39, T40, T42.3-.4, T42.6-.7, T43, T50.7, T53, R78.0-R78.5, Z50.3, Z71.5, Z72.2, O35.5, P04.4, P96.1, X40-X42

### **Poliisin tietoon tullut rikollisuus - *Brottslighet, som kommit till polisens kännedom***

Huumausainerikokset ovat huumausainerikos, törkeä huumausainerikos, huumausainerikoksen valmistelu, huumausainerikoksen edistäminen, huumausaineen käyttörikos. - *Narkotikabrott är narkotikabrott, grov narkotikabrott, förberedelse av narkotikabrott, främjande av narkotikabrott, straffbart bruk av narkotika.*

Henkeen ja terveyteen kohdistuneet rikokset ovat tappo, murha, surma, pahoinpitely, lievä pahoinpitely, törkeä pahoinpitely, tapon ym. yritys, törkeä vamma- tai kuolemantuottamus, lapsen surma, muut henkeen ja terveyteen kohdistuneet rikokset. - *Brott mot liv och hälsa är dråp, mord, dråp under förmildrande omständigheter, misshandel, lindrig misshandel, grov misshandel, försök till dråp eller mord, dödsvällande och vållande av personskada, barnadråp och övriga brott mot liv och hälsa*

### **Tietoaineisto ja tietosisältö - *Statistiskt material och innehåll***

Alkoholijuomien myyntitilastot on kerätty Sosiaali- ja terveydenhuollon tuotevalvontakeskuksen ja Stakesin rekistereistä. - *Alkoholkonsumtionsstatistiken är hämtad ur Social- och hälsovårdens produkttillsynscentraler och Stakes' register.*

Huumausainerikollisuutta koskevat tiedot on saatu Tilastokeskuksen ja keskusrikospoliisin rekistereistä. - *Uppgifterna om narkotikabrott är hämtad ur Statistikcentralens och centralkriminalpolisens register.*

Tiedot päihdesairauksien hoidosta on kerätty Stakesin terveydenhuollon hoitoilmoitusrekisteristä. Tiedot on kerätty vuodesta 1987, jolloin tautiluokitus ICD-9 otettiin käyttöön. Ne kattavat vuodet 1987-1995. Vuoden 1996 alussa otettiin käyttöön uusi tautiluokitus ICD-10. - *Uppgifterna om sjukhusvård på grund av alkohol- och narkotikarelaterade sjukdomar är hämtad ur Stakes' vårdanmälningsregister inom hälsovården. Uppgifterna är insamlade från och med år 1987, då sjukdomsklassificeringen ICD-9 togs i bruk. De täcker åren 1987-1995. I början av år 1996 togs sjukdomsklassificeringen ICD-10 i bruk.*

Päihdehuoltoa koskevia tilastoja on saatu Stakesin sosiaalihuollon hoitoilmoitusrekisteristä sekä A-klinikkasäätiön keräämistä tiedoista. - *Statistiken över missbrukarvård bygger på uppgifter som A-klinikstiftelsen samlat in samt på Stakes register Hilmo.*

Kuntien kustantamaa päihdehuoltoa koskevat tiedot on kerätty tilastotietokanta SOTKA:sta. - *Uppgifterna om kommunalt finansierad missbrukarvård har tagits från den statistiska databasen SOTKA.*

Alkoholijuomien jakeluverkostoa ja valvontatoimenpiteitä koskevat tiedot on kerätty Sosiaali- ja terveydenhuollon tuotevalvontakeskuksen rekistereistä. - *Uppgifterna om nätet för distribution av alkohol och alkoholkontroll har tagits ur Produkttillsynscentralens register.*

Poliisin tietoon tulleet rikokset: liikennejuopumus-, päihtyneiden säilöönotto- ja huumausainerikokset sekä henkeen ja terveyteen kohdistuneet rikostilastot on kerätty Tilastokeskuksen rekistereistä. - *De brott som kommit till polisens kännedom statistiken över trafikfylleri, omhändertagande av berusade och narkotikabrott samt brott mot liv och hälsa har hämtats ur Statistikcentralens register.*

## KIRJALLISUUS - LITTERATUR

*Ahlström Salme & Metso Leena & Tuovinen Eeva-Liisa: Nuorten juominen vähentynyt, usein hu-  
maltuminen ei.* Yhteiskuntapolitiikka 68(2003):6. Stakes 2003.

*Alkoholi- ja huumeiseurantakyselyt 2002 ja 2004.* Stakes.

*Annual Report on the State of the Drugs Problem in the European Union 2005.* European Monitoring  
Centre for Drugs and Drug Addiction (EMCDDA), 2005.

*EMCDDA: Vuosiraportti Euroopan unionin huumeongelmasta 2005.* Euroopan yhteisöjen virallisten  
julkaisujen toimisto. Luxembourg, 2005.

*Extended annual report on the state of the drugs problem in the European Union 2002.* European  
Monitoring Centre for Drugs and Drug Addiction (EMCDDA), 2003.

*Hakkarainen Pekka & Metso Leena: Suomalaisten suhtautuminen huumeisiin ja huume politiikkaan.*  
Mielenpitoet ja asenteet väestössä 2002. (Opinions and attitudes towards drugs and drug policy in  
Finland 2002). Yhteiskuntapolitiikka 69(2004):1. Stakes 2004.

*Hakkarainen Pekka & Metso Leena, 2003: Huumeiden käytön uusi sukupolvi.*  
Yhteiskuntapolitiikka (68) 3/2003, Stakes.

*Hakkarainen Pekka, Kekki Tuula, Mustalampi Saini, Muuri Anu, Nuorvala Yrjö, Partanen Airi, Vir-  
tanen Ari & Virtanen Sirpa, 2000: Huumehoidon nykyiset tarpeet ja edellytykset.* Stakes, Aiheita  
31/2000.

*Hakkarainen Pekka et al, 2000; Partanen Päivi, Hakkarainen Pekka, Holmström Pekka, Kinnunen  
Aarne, Lammi Risto, Leinikki Pauli, Partanen Airi, Seppälä Timo & Virtanen Ari, 2000: Amfetamiin-  
ien ja opiaattien käytön yleisyys Suomessa 1998.* Yhteiskuntapolitiikka (65) 6/2000, Stakes.

*Hein Ritva, Virtanen Ari, Partanen Airi, Virtanen Sirpa & Wahlfors Lennart, 2004.* Alkoholi ja huumeet  
alueittain 2002. Tilastoraportti 14/2004, Stakes.

*Hein Ritva, Partanen Airi, Virtanen Ari & Wahlfors Lennart, 2003.* Alkoholi ja huumeet alueittain 2001.  
Tilastoraportti 12/2003, Stakes.

*Hein Ritva, Ruuth Paula, Virtanen Ari & Wahlfors Lennart, 2002.* Alkoholi ja huumeet alueittain 2000.  
Tilastoraportti 4/2002, Stakes.

*Hein Ritva, Virtanen Ari, Vuorjoki Satu & Wahlfors Lennart, 1999.* Alkoholi ja huumeet maakunnissa.  
Alueellista alkoholi- ja huumeetietoa 1998. Tilastoraportti 1/1999, Stakes.

*Hein Ritva, 2004.* Pohjoismainen alkoholitilasto 1993 - 2003. Tilastotiedote 19/2004, Stakes.

*Juomatapatutkimukset 1968, 1984, 1992, 2000.* Stakes.

*Keskusrikospoliisi, huumeetietopalvelu.*

*Kvalitetsrekommendation för missbrukarvården.* Social- och hälsovårdsministeriets hansböcker 2002:4.  
Social- och hälsovårdsministeriet och Finlands Kommunförbund, Helsingfors 2002.

*Luopa Pauliina, Rimpelä Matti & Jokela Jukka, 2000.* Huumeet ja koululaiset tuloksia kouluterveys-  
kyselyistä 1996-2000. Stakes, Aiheita 25/2000.

*Metso Leena*, Stakes, 2004(b): erityisajo vuoden 2002 huumeekyselystä.

*Mustonen Heli, Metso Leena, Paakkanen Pirjo, Simpura Jussi & Kaivonurmi Mari*, 1998. Suomalaiset juomatavat 1968, 1976, 1992 ja 1996. Juomatapatutkimusten perustaulukoita ja julkaisuluettelo. Stakes, Aiheitasarja 52/1998.

*Nuorvala Yrjö, Metso Leena, Kaukonen Olavi & Haavisto K.* 2000. Päihde-ehtoinen asiointi sosiaali- ja terveydenhuollossa. Vuosien 1995 ja 1999 päihdetapauslaskentojen vertailu. Yhteiskuntapolitiikka (65) 3/2000.

*Partanen Airi*, 2000(a). Päihdehuollon huumeasiakkaat 1999. Teoksessa Hein Ritva & Virtanen Ari. Alkoholi ja huumeet 2000. Tilastoraportti 4/2001, Stakes.

*Partanen Airi*, 2005. Päihdehuollon huumeasiakkaat vuonna 2004. Tilastotiedote 12/2005, Stakes.

*Partanen Juha & Metso Leena*, 1999. Suomen toinen huumeaalto. Yhteiskuntapolitiikka (64) 2/1999, Stakes.

*Partanen P., Hakkarainen P., Holmström P., Kinnunen A., Lammi R., Leinikki P., Partanen A., Seppälä T., Simpura J. & Virtanen A.*, 2001. Amfetamiinien ja opiaattien käytön yleisyys Suomessa 1999. Suomen Lääkärilehti 56; 43: 4417 - 4420.

*Partanen Päivi, Hakkarainen Pekka, Holmström Pekka, Kinnunen Aarne, Leinikki Pauli, Partanen Airi, Seppälä Timo & Virtanen Ari*, 2004. Amfetamiinien ja opiaattien ongelmakäytön yleisyys Suomessa 2002. Yhteiskuntapolitiikka 3/2004, Stakes.

*Päihdepalvelujen laatusuosituks*. Sosiaali- ja terveysministeriön oppaita 2002:3. Sosiaali- ja terveysministeriö ja Suomen Kuntaliitto, Helsinki 2002.

*Päihdetilastollinen vuosikirja 2005*. Alkoholi ja huumeet. SVT Sosiaaliturva 2005, Stakes. Rusmedelsstatistisk årsbok 2005. Alkohol och narkotika. SVT Socialskydd 2005, Stakes.

*Salomaa Jukka, Warsell Leena & Hein Ritva*, 2000. Päihdehaittojen seutukunnittaiset erot ja niitä selittävät tekijät. Tilastoraportti 6/2000, Stakes.

*Sirén Reino & Lehti Martti & Kivivuori Janne: Väkivaltarikokset ja alkoholi*. Rikollisuustilanne 2004. Oikeuspoliittinen tutkimuslaitos 2005.

*Sosiaali- ja terveysministeriö: Karttoitus opioidiriippuvaisten lääkekorvaushoidon hoitajonoista*. Sosiaali ja terveysministeriön monisteita 2003:13. STM 2003. ja terveysministeriön monisteita 2003:13. STM 2003.

*Sosiaali- ja terveydenhuollon tilastollinen vuosikirja 2005*. SVT Sosiaaliturva 2005, Stakes. Statistisk årsbok för Social- och hälsovården 2005. SVT Socialskydd 2005, Stakes.

*Virtanen Ari (toim.)* 2005. Huumausainetilanne Suomessa vuonna 2004. Tilastoraportti 1/2005, Stakes.

<http://info.stakes.fi/taskumatti2005-suomi.pdf>  
<http://www.stakes.fi/tilastot/pdf/huumeraportti.pdf>  
<http://www.stakes.fi/reitox/index.html>  
<http://www.stakes.fi/neuvoa-antavat>  
<http://www.sttv.fi>

## LAATUSELOSTE

### ALKOHOLI JA HUUMEET ALUEITTAIN 2004

Alkoholi ja huumeet alueittain 2004 -julkaisuun on koottu keskeiset tilastotiedot alkoholin, huumausaineiden ja päihteenä käytettävien lääkeaineiden kokeilusta ja käytöstä ja käytöstä aiheutuvista yhteiskunnallisista, sosiaalisista ja terveydellisistä haitoista ja niiden kehityksestä. Julkaisu sisältää tietoja päihdeasiakkaiden terveydenhuoltopalvelujen ja päihdehuollon erityispalvelujen käytöstä sekä alkoholi- ja huumeekuoilleisuudesta. Alkoholi ja huumeet alueittain -tilastotiedote on ilmestynyt nyky-muodossaan vuodesta 2000 lähtien.

Julkaisu on tarkoitettu käsikirjaksi päätöksentekijöille, sosiaali- ja terveydenhuollon suunnittelijoille, tutkijoille, opiskelijoille sekä kaikille niille, jotka tarvitsevat perustietoa alkoholista ja huumeista.

Julkaisun tiedot perustuvat pääasiassa Stakesin, Sosiaali- ja terveydenhuollon tuotevalvontakeskuksen ja Tilastokeskuksen keräämiin valtakunnallisiin tilastoihin ja rekistereihin. Niiden keruu perustuu Tilastolakiin (62/1994) ja Stakesin tilastotoimesta annettuun lakiin (409/2001).

Nyt ilmestynyt julkaisu koskee tilastovuotta 2004. Tiedot ovat osittain ennakkotietoja. Alkoholi ja huumeet -tilastotiedote julkaistaan vuosittain myös sähköisessä muodossa.

Julkaisussa käytetyt aineistot on kuvattu luvussa "Tilastoaineisto ja tietosisältö" (s. 95). Käytetyt käsitteet on esitetty julkaisun luvussa "Käytetyt käsitteet" (s. 93). Käytetyt luokitukset ovat samoja kuin muissa Stakesin tilastotuotteissa. Tarkemmin aineistojen keruutapa ja tiedon laatu on kuvattu kunkin aineiston peruseräraportissa ja rekisteriselosteissa, jotka ovat saatavilla osoitteessa: <http://www.stakes.info> ja <http://www.stat.fi/meta/index.html>

## KVALITETSDEKLARATION

### ALKOHOL OCH NARKOTIKA REGIONVIS ÅR 2004

Publikationen Alkohol och narkotika regionvis 2004 innehåller de viktigaste statistikuppgifterna om att pröva på och bruka alkohol och narkotika samt läkemedel i berusningssyfte, om samhällliga och sociala problem samt ohälsa som bruket av berusningsmedel orsakar och om hur dessa problem utvecklas. Publikationen innehåller också uppgifter om missbrukarnas användning av hälso- och sjukvårdstjänster och missbrukarvårdens specialtjänster, om de kostnader som missbruket orsakar samhället och om alkohol- och narkotikarelaterade dödsfall. Publikationen Alkohol och narkotika regionvis har utkommit i sin nuvarande form sedan 2000.

Publikationen är avsedd som handbok för beslutsfattare samt för planerare, forskare och studerande på social- och hälsovårdsområdet och för alla som behöver grundläggande information om alkohol och narkotika.

Uppgifterna i publikationen grundar sig i huvudsak på nationell statistik och nationella register som Stakes, Social- och hälsovårdens produkttillsynscentral och Statistikcentralen svarar för. Insamlingen av uppgifter för statistiken och registren grundar sig på statistiklagen (280/2004) och lagen om statistikväsendet vid Stakes (409/2001).

Denna publikation gäller statistikåret 2004. Uppgifterna om 2004 är delvis preliminära. Alkohol och narkotika regionvis utkommer varje år.

Det material som ligger till grund för publikationen beskrivs i kapitlet Statistiskt material och innehåll (s. 95). De klassificeringar som använts är de samma som i Stakes övriga statistiska produkter. Begreppen presenteras i kapitlet Använda begrepp (s. 93). Metoden för insamling av materialet och kvaliteten på uppgifterna beskrivs närmare i den grundläggande rapporten om varje material och i registerbeskrivningarna, som finns på adressen <http://www.stakes.info/> och <http://www.stat.fi/>