



Toimeentulotuki 2013

Utkomststöd 2013

Social assistance 2013

Ari Virtanen
+358 29 524 7378
ari.virtanen@thl.fi

Sirkka Kiuru
+358 29 524 7099
sirkka.kiuru@thl.fi

Terveysten ja hyvinvoinnin laitos
PL 30 (Mannerheimintie 166, Helsinki)
00271 Helsinki
Puhelin: + 358 29 524 6000
www.thl.fi

Vuonna 2013 toimeentulotukea saavien kotitalouksien ja henkilöiden määrä lisääntyi 2,9 prosenttia edelliseen vuoteen verrattuna. Vuosina 2010–2012 toimeentulotukea saavien määrä väheni.

Vuonna 2013 toimeentulotukea myönnettiin 245 765 kotitaloudelle ja 381 851 henkilölle. Toimeentulotukea saavista kotitalouksista uusia kotitalouksia oli 29,1 prosenttia. Väestöstä 7,0 prosenttia sai toimeentulotukea.

Vuonna 2013 toimeentulotukea saavien yksinasuvien miesten muodostamien kotitalouksien osuus oli 13,8 prosenttia ja yksinasuvien naisten osuus 8,4 prosenttia kaikista vastaavista kotitalouksista. Yksinhuoltajamiesten osalta osuus oli 16,4 prosenttia ja yksinhuoltajanaisten osalta 25,9 prosenttia vastaavista kotitalouksista. Sen sijaan kahden vanhemman ja lapsien kotitalouksista 4,9 prosenttia ja lapsettomista pariskunnista vain 2,0 prosenttia sai toimeentulotukea.

Toimeentulotuen kokonaismenot vuonna 2013 olivat 736,3 miljoonaa euroa, missä oli reaalista lisäystä 3,2 prosenttia vuodesta 2012.

Perus- ja täydentävän toimeentulotuen osuus toimeentulotuen kokonaismenoista oli 97 prosenttia. Tätä tukea saaneiden kotitalouksien keskimääräinen tuki vuonna 2013 oli 2 975 euroa ja tuen keskimääräinen kesto 6 kuukautta.

Toimeentulotuki on kotitalouksille menojen ja tulojen perusteella määräytyvä harkinnanvarainen viimesijainen tuki. Vuonna 2013 toimeentulotukea saaneista kotitalouksista 69,5 prosentilla muina tulolähteenä mainittiin asumistuki ja 40,9 prosentilla työmarkkinatuki tai peruspäiväraha. Ansiotuloja oli 8,0 prosentilla. Lapsilisää sai 17,6 prosenttia, eläkettä 11,3 prosenttia ja opintotukea 9,6 prosenttia. Ainoana tulonlähteenään toimeentulotuen maininneiden tulottomien osuus oli 8,6 prosenttia toimeentulotuen saajista.

Toimeentulotuen kokonaismenot ovat lisääntyneet reaalisesti 2000-luvulla 37 prosenttia, vaikka tukea saavien kotitalouksien määrä on samalla aikavälillä vähentynyt 10 prosenttia. Toimeentulotuen asiakas- ja menokehitys heijastaa asumiskustannusten nopeaa kasvua, työttömyyskehitystä ja pitkäaikaistyöttömien osuuden lisääntymistä toimeentulotuen asiakkaiden joukossa. Toimeentulotulotuki onkin muodostunut saajilleen yhä pitkäaikaisemmaksi tukimuodoksi.

Kuvio 1. Toimeentulotuen kotitaloudet, henkilöt ja kustannukset (2013 hinnoin) 1990–2013

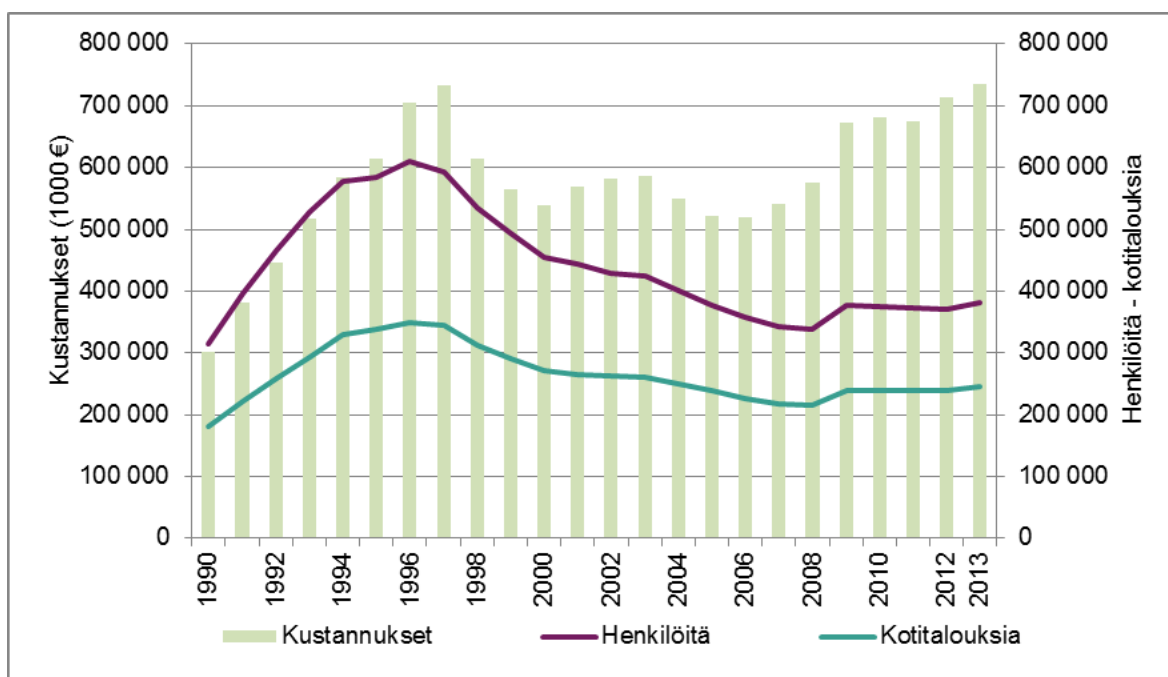

Toimeentulotukea saaneet kotitaloudet ja henkilöt

Vuonna 2013 toimeentulotukea myönnettiin 245 765 kotitaloudelle, mikä oli 2,9 prosenttia enemmän kuin vuonna 2012. Perustoimeentulotukea sai 228 290 ja täydentävää toimeentulotukea 98 745 kotitaloutta. Perus- ja täydentävä toimeentulotuki eroteltiin lainsäädännössä vuonna 2006. Ajallisten vertailujen mahdollistamiseksi näistä käytetään yhdessä termiä varsinainen toimeentulotuki, jota sai yhteensä 239 206 kotitaloutta. Ehkäisevää toimeentulotukea sai 24 379 kotitaloutta ja kuntouttavan työtoiminnan toimintarahaa tai matkakorvausta tai molempia 11 857 kotitaloutta. (Liitetaulukko 10.) Toimeentulotukea sai keskimäärin 123 456 kotitaloutta kuukaudessa (Liitetaulukko 21).

Kaikkiaan toimeentulotukea sai 381 851 henkilöä, eli 7,0 prosenttia väestöstä. Vuonna 2013 toimeentulotuen saajien määrä kääntyi nousuun kolmen edellisvuoden laskun jälkeen. Toimeentulotukea saavien väestöosuus oli suurin nuorilla aikuisilla. Toimeentulotukea saavien 18–19-vuotiaiden osuus samanikäisestä väestöstä oli 13,1 prosenttia, 20–24-vuotiaiden 15,6 prosenttia ja 25–29-vuotiaiden 10,9 prosenttia vuonna 2013. 2000-luvulla erityisesti 40–49 -vuotiaiden osuus toimeentulotukiasiakkaista on vähentynyt, kun taas suurin suhteellinen lisäys koskee ikäluokkaa 60–64 -vuotiaat. (Liitetaulukko 4). Samankaltainen ikäryhmittäinen kehitys näkyy myös Tilastokeskuksen työvoimatutkimuksista saaduista työttömyyslukuista.¹

Toimeentulotukea saavista kotitalouksista uusia kotitalouksia oli noin 29,1 prosenttia (71 609 kotitaloutta), missä oli lisäystä edellisvuodesta 6,4 prosenttia. Toimeentulotukea sai yhteensä 107 506 henkilöä, jotka eivät olleet toimeentulotuen asiakkaita edellisvuonna, missä oli lisäystä 5,7 prosenttia edellisvuodesta. Uusia asiakkaita oli suhteellisesti eniten 18–19-vuotiaiden ikäluokassa, jossa heidän osuutensa oli 62,0 prosenttia kaikista ikäluokan toimeentulotuen saajista ja väestöosuutensa 8,1 prosenttia vastaavasta ikäluokasta. Tämä uusien asiakkaiden ikäluokka on lisääntynyt suhteellisesti eniten 2000-luvulla, kun taas uusista asiakkaista eniten vähentynyt ikäluokka ovat 40–49 -vuotiaat. (Liitetaulukko 13.)

Kuvio 2. Toimeentulotukea saaneiden nuorten 18–29 -vuotiaiden aikuisten osuus ikäryhmästään 1990–2013

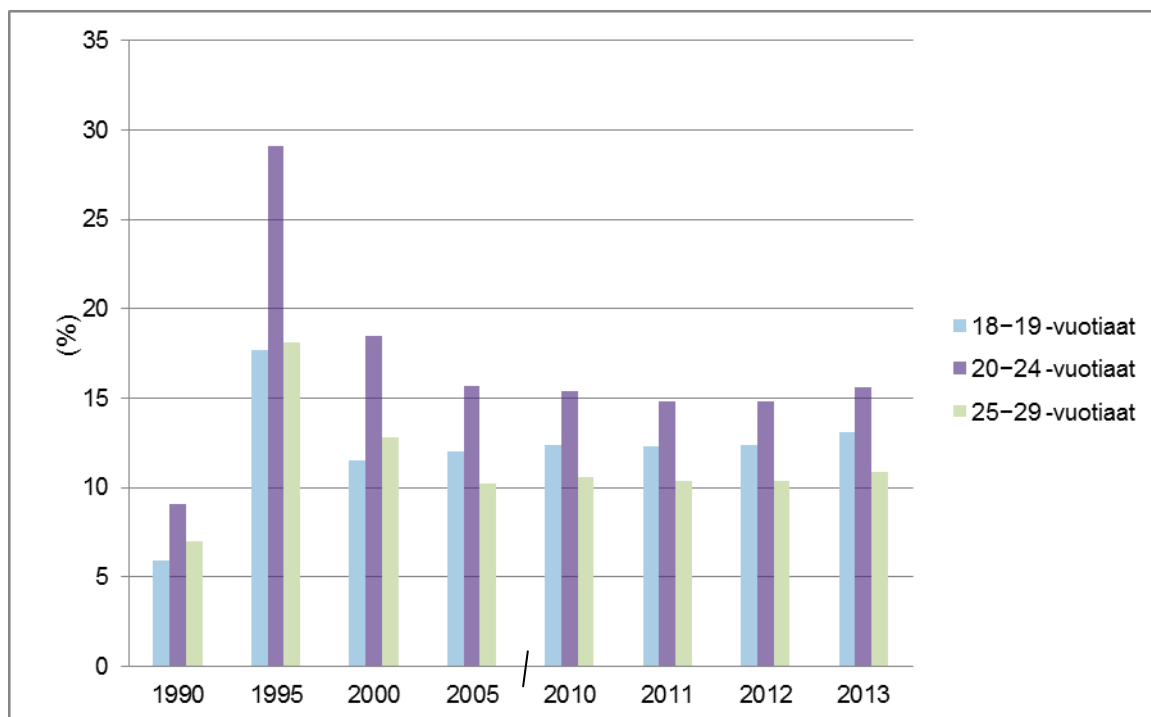

¹ Tilastokeskuksen työvoimatutkimus http://tilastokeskus.fi/til/tyti/2013/13/tyti_2013_13_2014-04-01_tie_001_fi.html

Toimeentulotukea saavien kotitalouksien tyyppi ja koko

Yhden aikuisen henkilön kotitaloudet saavat toimeentulotukea yleisemmin kuin muun tyyppiset kotitaloudet. Vuonna 2013 yksinasuvat muodostivat yhteensä 72,2 prosenttia toimeentulotuen kaikista kotitalouksista ja 46,4 prosenttia toimeentulotuen kaikista asiakkaista (Liitetaulukot 1,5).

Vuonna 2013 toimeentulotukea saavien yksinhuoltajakotitalouksien osuus oli noin neljännes kaikista Suomen yksinhuoltajakotitalouksista, yksinhuoltajamiesten osalta 16,4 prosenttia ja yksinhuoltajanaisten osalta 25,9 prosenttia. Yksin asuvien miesten muodostamista kotitalouksista 13,8 prosenttia ja 8,4 prosenttia yksin asuvien naisten muodostamista kotitalouksista sai toimeentulotukea. Sen sijaan kaikista kahden vanhemman ja lapsien muodostamista kotitalouksista 4,9 prosenttia ja kaikista lapsettomista pariskunnista vain 2,0 prosenttia sai toimeentulotukea.

2000-luvulla erityisesti avo- ja avioparien määrä toimeentulotuen kotitalouksista on pienentynyt. Osuuden kasvua on ilmennyt vain suurempien perheiden osalta. (Liitetaulukot 5, 6 a/b.)

Kuvio 3. Toimeentulotukea saaneiden kotitalouksien lukumäärä kotitaloustyyppien mukaan 1990–2013

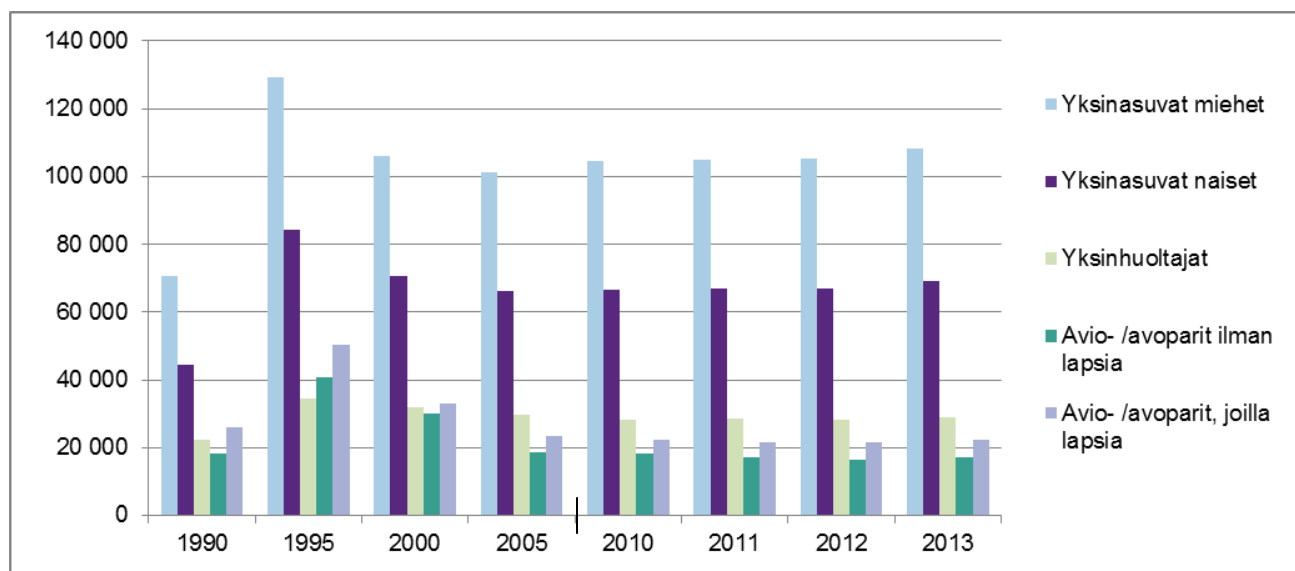

Toimeentulotukea saavien henkilöiden sosioekonominen asema

Toimeentulotukea saaneista kotitalouksista viitehenkilön sosioekonomisen aseman mukaan eniten henkilöitä eli 32,6 prosenttia kuului viiteryhmään ”muut”, johon lasketaan myös pitkäaikaistyöttömät. Sosioekonomisen aseman mukaiseen luokkaan ”työntekijät” kuului 25,5 prosenttia viitehenkilöistä. Juuri ”muut” ryhmän osuuden lisäys 2000-luvulla selittää suurelta osin työntekijöiden ja myös alempien toimihenkilöiden osuuden vähenemisen toimeentulotukiasiakkaiden joukossa, sillä vuonna 2000 ”muut” ryhmän osuus oli 17 prosenttia viitehenkilöistä kun taas työntekijöiden osuus oli 37,5 prosenttia ja alempien toimihenkilöiden osuus 4,8 prosenttia. Osittain tilanne kuvaa pitkäaikaistyöttömyyden lisääntymistä toimeentulotukiasiakkaiden joukossa mutta osittain myös sosioekonomisen aseman luokittelun muuttumista entistä epäluotettavammaksi. (Liitetaulukko 7.)

Toimeentulotukea saavien talous- ja toimintatietoja

Tiedot toimeentulotukea saaneiden kotitalouksien tulolähteistä ja pääasiallisesta toiminnasta kerätään poikkileikkausaineistona marraskuulta elektronisesti asiakastietojärjestelmänsä tietonsa

toimittavista kunnista.² Toimeentulotukea saavien yleisimmät muut toimeentulon lähteet olivat asumistuki ja työttömyyden perusturva (työmarkkinatuki/peruspäiväraha). Marraskuussa 2013 tukea saaneista kotitalouksista 69,5 prosentilla yhtenä tulolähteenä oli asumistuki, noin 40,9 prosentilla työmarkkinatuki tai peruspäiväraha, 17,6 prosentilla lapsilisä ja 11,3 prosentilla eläke. Ansiotuloja oli 8,0 prosentilla ja opintotukea 9,6 prosentilla kotitalouksista. Ainoana tulonlähteenään toimeentulotuen maininneiden tulottomien osuus oli 8,6 prosenttia toimeentulotuen saajista. (Liitetaulukko 23.)

Marraskuussa 2013 toimeentulotukea saaneista 15–74-vuotiaista työttömien osuus oli 55,6 prosenttia ja työllisten 7,6 prosenttia. Työvoimaan kuulumattomien osuus oli 36,9 prosenttia, joista suurimmat ryhmät olivat opiskelijat (11,7 %-yksikköä), työkyvyttömyyseläkeläiset tai pitkäaikaissairaat (8,3 %-yksikköä) sekä omia omaisiaan tai lapsiaan hoitavat (3,6 %-yksikköä). (Liitetaulukko 24.)

Tilastokeskuksen vuoden 2013 työvoimatilaston mukaan kaikkiin työvoimaan kuuluvista 15–74-vuotiaista 60,1 prosenttia oli työllisiä, 5,4 prosenttia työttömiä ja 34,5 prosenttia työvoimaan kuulumattomia, joista suurimmat ryhmät olivat vanhuuseläkeläiset (15,6 %-yksikköä), opiskelijat (8,0 %-yksikköä) ja työkyvyttömyyseläkeläiset (4,7 %-yksikköä).³

Toimeentulotukea saavat henkilöt ja kotitaloudet alueittain

Koko maassa toimeentulotukea saavia henkilöitä oli keskimäärin 7,0 prosenttia. Määrä laski 2000-luvun alussa aina vuoteen 2008 asti, jolloin määrä nousi nopeasti yhden vuoden aikana, mutta väheni hieman seuraavana kolmena vuotena. Vuonna 2013 osuus on jälleen vuoden 2009 tasolla. Kaupunkimaisissa kunnissa tukea saaneiden henkilöiden osuus oli yli 40 prosenttia suurempi kuin taajaan asutuissa ja maaseutumaisissa kunnissa. (Liitetaulukot 1 ja 25.)

Eniten toimeentulotukea saavia henkilöitä tuhatta asukasta kohden oli vuonna 2013 Pohjois-Karjalassa (8,6 %) ja Uudellamaalla (8,0 %). Vähiten heitä oli Ahvenanmaalla (2,8 %), Pohjanmaalla (4,9 %) sekä Keski-Pohjanmaalla (5,1 %).

Toimeentulotukea saaneiden kotitalouksien määrä kasvoi alueellisesti eniten Etelä-Suomessa (5,2 %). Suurinta kotitalouksien määrän lisääntyminen oli Uudellamaalla (6,4 %) ja Pohjanmaalla (5,6 %), kun taas kotitalouksien määrä väheni eniten Kainuussa (-4,6 %). 2000-luvulla suhteellisesti eniten toimeentulotukea saavien kotitalouksien määrä väheni Lapissa sekä Itä- ja Lounais-Suomessa ja varsinkin maaseutumaisissa kunnissa. (Liitetaulukko 3.)

Toimeentulotuen kesto vuoden aikana

Kotitaloudet saivat varsinaista toimeentulotukea keskimäärin 6,0 kuukautta vuonna 2013. Varsinaisen toimeentulotuen osana kotitaloudet saivat perustoimeentulotukea keskimäärin 6,1 kuukautta ja täydentävää toimeentulotukea 2,5 kuukautta vuoden aikana. Keskimäärin hieman muita kotitalouksia pidempään perus- ja täydentävää toimeentulotukeakin saivat pariskunnat, joilla on lapsia. (Liitetaulukko 20.)

Vuonna 2013 kotitaloudet saivat ehkäisevää toimeentulotukea keskimäärin 1,7 kuukautta ja kuntouttavan työtoiminnan etuuksia keskimäärin 4,6 kuukautta. Keskimääräisissä toimeentulotuen kestoissa ei tapahtunut suuria muutosta vuoteen 2012 nähden. (Liitetaulukko 20.)

² Vuonna 2013 elektronisista asiakastietojärjestelmistä tietonsa toimitti 295 kuntaa 319 kunnasta. Näiden kuntien marraskuun poikkileikkaustiedoissa oli vuonna 2013 mukana yhteensä 123 416 kotitalotta.

³ Tilastokeskuksen työvoimatutkimus http://tilastokeskus.fi/til/tyti/2013/13/tyti_2013_13_2014-04-01_tie_001_fi.html

Kotitalouksista 38,3 prosenttia sai varsinaista toimeentulotukea lyhytaikaisesti, korkeintaan kolmena kuukautena vuoden 2013 aikana. Pitkäaikaisesti, eli 10–12 kuukautta vuoden aikana tukea saaneiden kotitalouksien osuus kaikista toimeentulotukea saaneista kotitalouksista oli 29,1 prosenttia. Vuoteen 2012 verrattuna lyhytaikaisesti toimeentulotukea saavien kotitalouksien osuus toimeentulotuen saajista väheni 0,8 prosenttiyksikköä, kun taas pitkäaikaisesti toimeentulotukea saavien osuus kasvoi vastaavasti 0,8 prosenttiyksikköä. (Liitetaulukko 8.) Kahtena vuotena peräkkäin toimeentulotukea saavia kotitalouksia oli vuosina 2012–2013 noin 160 000, joista noin 38 prosenttia oli saanut tukea 10–12 kuukautta molempina vuosina. Kahtena vuotena peräkkäin tukea saaneet saivat vuodessa keskimäärin 7,2 kuukautta varsinaista toimeentulotukea.

Yksinasuvat miehet olivat pitkäaikaisesti toimeentulotukea saavista määrällisesti suurin asiakasryhmä. Heidän osuutensa oli 46,8 prosenttia kaikista pitkäaikaisasiakkaista vuonna 2013. Kuitenkin eri kotitaloustyyppien sisällä yleisintä pitkäaikainen toimeentulotuki on lapsiperheissä, joiden kohdalta pitkäaikaisesti tukea saavien osuus oli 34,5 prosenttia kaikista tukea saavista lapsiperheistä. Toimeentulotukea saavista henkilöistä pitkäaikaisasiakkaita oli määrällisesti eniten 20–29-vuotiaiden ikäluokassa (20,5 % pitkäaikaisasiakkaista), vaikka ikäryhmien sisällä eniten heitä oli 40–49 ja 50–59-vuotiaiden ikäluokissa (36,8 %). (Liitetaulukot 8. ja 18.)

Pitkällä aikavälillä tarkasteltaessa toimeentulotukea pitkäaikaisesti saavien osuus on lisääntynyt ja lyhytaikaisesti saavien osuus vähentynyt. (Kuvio 4.)

Kuvio 4. Varsinaista toimeentulotukea saaneiden kotitalouksien osuudet toimeentulotuen keston mukaan 1990–2013

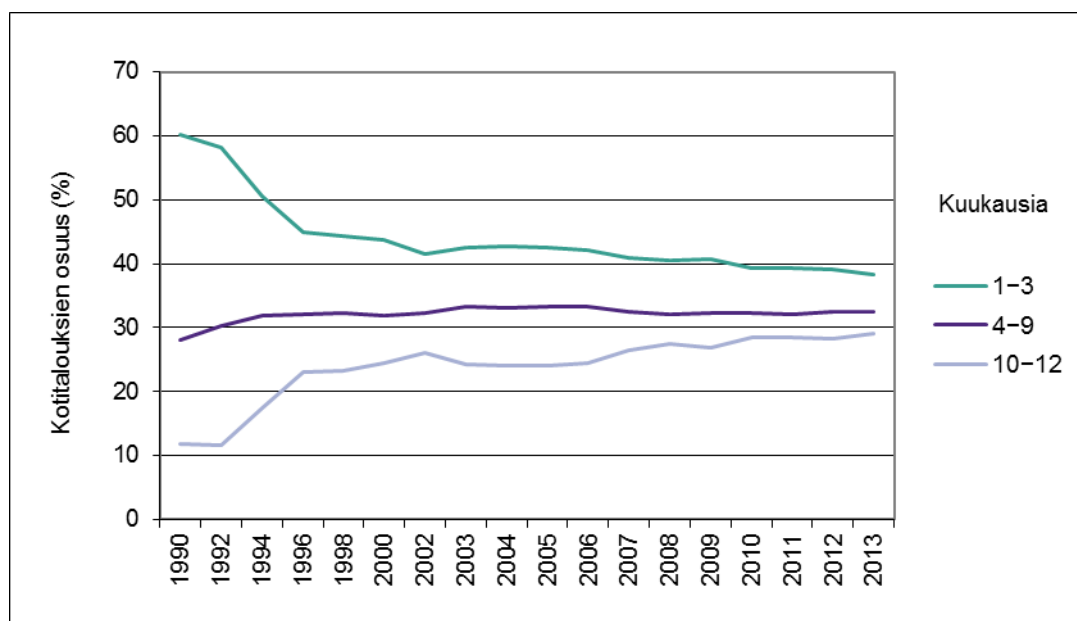

Toimeentulotuen bruttomenot

Kunnittaisen summatiedon perusteella kerättävän toimeentulotuen menotilaston⁴ mukaan toimeentulotuen bruttomenot vuonna 2013 olivat koko maassa 736,3 miljoonaa euroa. Reaalisesti menot lisääntyivät edelliseen vuoteen verrattuna 3,2 prosenttia. 2000-luvulla toimeentulotuen bruttomenot ovat kasvaneet reaalisesti yli kolmanneksen (37 %). Toimeentulotuen menot ovat

⁴ Toimeentulotuen menot 2013, THL:n tilastoraportti 14/2014, (Ks. erityisesti Kuvio 1).
http://www.julkari.fi/bitstream/handle/10024/116197/Tr14_14.pdf?sequence=4

kasvaneet 2000-luvulla, erityisesti vuodesta 2005 lähtien, vaikka toimeentulotuen asiakasmäärät ovat vähentyneet 10 prosenttia. (Liitetaulukko 1 ja 9b.)

Vuonna 2013 toimeentulotuen bruttomenot lisääntyivät edellisvuodesta reaalisesti eniten Ahvenanmaalla (12 %) ja Uudellamaalla (7,4 %). Menot ovat kasvaneet tasaisesti parina viime myös Kanta-Hämeessä, Päijät-Hämeessä, Kymenlaaksossa ja Pirkanmaalla. Eniten menot vähenivät reaalisesti Pohjois-Savossa (-7,7 %) ja Kainuussa (-5,5 %). Menot ovat vähentyneet lievästi myös Pohjanmaalla. (Liitetaulukko 9b.)

2000-luvulla toimeentulotuen bruttomenot ovat lisääntyneet reaalisesti erityisesti Ahvenanmaalla (110 %), Uudellamaalla (71 %) ja Pirkanmaalla (56 %). Vastaavasti menot ovat vähentyneet Etelä-Karjalassa (-19 %), Satakunnassa (-10 %) ja Lapissa (-8 %). Osittain menojen muutos on selitettävissä alueellisella väestömuutoksella. Asukasta kohden bruttomenot ovat lisääntyneet reaalisesti Ahvenanmaalla (90 %), Uudellamaalla (50 %), Pohjois-Karjalassa (45 %) ja Pirkanmaalla sekä Kymenlaaksossa (40 %). Menot asukasta kohden ovat vähentyneet Etelä-Karjalassa (-15 %), Satakunnassa (-7,5 %) ja Lapissa (-3 %).

Varsinaisen toimeentulotuen osuus maksetuista tuista oli 97,3 prosenttia Toimeentulotuen bruttomenoista perustoimeentulotuen osuus oli noin 89,5 prosenttia ja täydentävän toimeentulotuen noin 7,7 prosenttia. Ehkäisevän toimeentulotuen menojen osuus oli noin 2,2 prosenttia toimeentulotuen bruttomenoista ja kuntouttavan työtoiminnan korvausten osuus noin 0,5 prosenttia. (Liitetaulukko 10.)

Toimeentulotuen menot kotitalouskohtaisesti

Toimeentuloa saavista kotitalouksista varsinaista toimeentulotukea pitkäaikaisesti, 10–12 kuukautta vuodessa saaneiden bruttomenot vuonna 2013 olivat 57,3 prosenttia varsinaisen toimeentulotuen bruttomenoista. Osuus lisääntyi edellisvuodesta 0,8 prosenttiyksikköä. 2000-luvulla erityisesti pitkäaikaisesti toimeentulotukea saavien kotitalouksien osuus bruttomenoista on lisääntynyt, kuitenkin siten, että eräinä vuosina menojen lisäys on kohdentunut enemmän 7-9 kuukautta toimeentulotukea saaneiden osalle. Lyhytaikaisten, 1–3 kuukautta toimeentulotukea saavien bruttomenot olivat 11,0 prosenttia varsinaisen toimeentulotuen kokonaisbruttomenoista. (Liitetaulukko 8.)

Varsinaista ja ehkäisevää toimeentulotukea saavista kotitalouksista suurin osa (51,6 %) sai kalenterivuoden 2013 aikana tukea alle 2 000 €. Alle 2 000 euron tukiluokkaan kuuluvien kotitalouksien tukien osuus toimeentulotuen kokonaismenoista oli kuitenkin vain 14,7 prosenttia. Sekä kotitalouksien että menojen osuus alle 2000 euron toimeentulotukien osalta putosi edellisvuodesta puolen prosenttiyksikön verran. Sen sijaan sekä kotitalouksien että kokonaiskustannusten osuus lisääntyi kotitalouskohtaisten euromenoluokkien yläpäässä, niin että esimerkiksi yli 10 000 € toimeentulotukea saaneiden kotitalouksien osuus (3,7 % kotitalouksista) lisääntyi 0,4 prosenttiyksikköä ja vastaavien kotitalouksien menojen osuus (16,2 % menoista) lisääntyi 1,2 prosenttiyksikköä. (Liitetaulukko 19.)

Kuvio 5. Toimeentulotukea saaneiden kotitalouksien ja tuen kokonaiskustannuksien osuudet kotitaloudelle vuosittain maksetun tuen määrän mukaan vuonna 2013

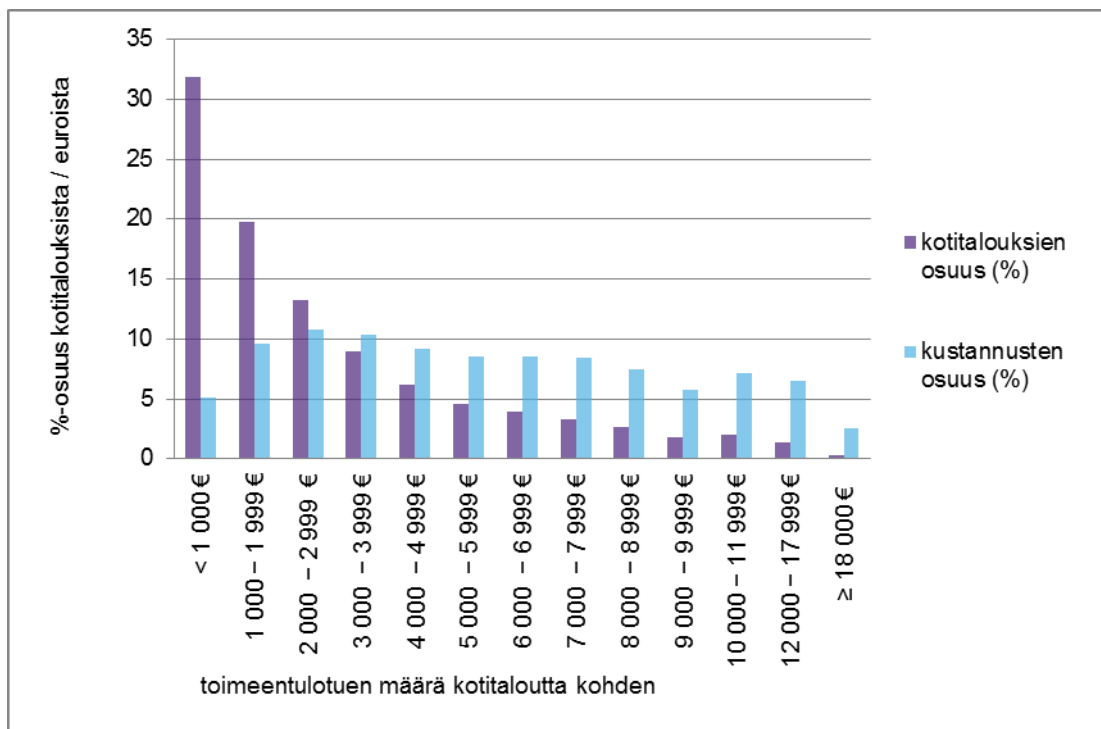

Koko maassa varsinaista toimeentulotukea saaneen kotitalouden keskimääräinen tuki vuonna 2013 oli 2 975 euroa. Keskimääräinen tuki kotitaloutta kohti lisääntyi reaalisesti 1,6 prosenttia edellisvuodesta. Tukea maksettiin kuukaudessa keskimäärin 487 euroa kotitaloutta ja 314 euroa henkilöä kohti. (Liitetaulukot 11 ja 25.)

Kotitaloudelle ehkäisevänä toimeentulotukena maksettu tuki oli keskimäärin 647 euroa ja kuntouttavana työtoimintana maksettu tuki 313 euroa. Reaalisesti ehkäisevän toimeentulotuen määrä lisääntyi 1,9 prosenttia ja kuntouttavan tuen määrä laski 27 prosenttia edellisvuodesta. Jälkimmäisen syynä on kuntouttavan työtoiminnan toimeentulosta maksettavan toimintarahnan vähentyminen. (Liitetaulukot 10 ja 12.)

Toimeentulotuen menot kotitalouskohtaisesti alueittain

Maakuntatasolla selkeästi suurimmat kotitalouskohtaiset toimeentulotukimenot vuonna 2013 olivat Uudellamaalla, missä varsinaista toimeentulotukea maksettiin kotitaloudelle keskimäärin 3 797 euroa vuodessa. Pienimmät varsinaisen toimeentulotuen kotitalouskohtaiset menot vuodessa olivat Keski-Pohjanmaalla (1918 euroa), Satakunnassa (2 212 euroa) ja Kainuussa (2 197 euroa). 2000-luvulla toimeentulotukimenot ovat kasvaneet suhteellisesti eniten Itä-Suomessa, Etelä-Savossa, Pohjois-Savossa ja Pohjois-Karjalassa. (Liitetaulukko 11.)

Suurimmat keskimääräiset varsinaisen toimeentulotuen kuukausierät kotitaloudelle maksettiin Uudellamaalla 570 euroa ja Ahvenanmaalla 564 euroa. Pienimmät varsinaisen toimeentulotuen kuukausierät olivat Etelä-Savossa (402 euroa), Keski-Pohjanmaalla (405 euroa), Satakunnassa (410 euroa), Kainuussa (411 euroa) ja Etelä-Karjalassa (415 euroa). (Liitetaulukko 11.)

Kuntaryhmissä varsinaisen toimeentulotuen menoerot olivat selvät: kaupunkimaisissa kunnissa keskimääräiset menot olivat 3 132 euroa/kotitalous, taajaan asutuissa kunnissa 2 604 euroa/kotitalous ja maaseutumaisissa kunnissa 2 210 euroa/kotitalous. Vuonna 2013 vuosittaiset ja kuukausikohtaiset menot kasvoivat kaupunkimaisissa kunnissa, sen sijaan taajaan asutuissa ja

maaseutumaisissa kunnissa kotitalouskohtaiset menot vähenivät. Kokonaisuudessaan 2000-luvulla toimeentulotuen yleisessä kasvukehityksessä suurta eroa ei ole ollut kaupunkimaisten, taajan asuttujen tai maaseutumaisten kuntien välillä. (Liitetaulukot 11, 25.)

Toimeentulotuen menot ja asiakaskunta – muutoskehitys 2000-luvulla

Toimeentulotuen bruttomenojen kasvu liittyy työttömyyden vaihteluun, toimeentulotuen vuosittaiseen keskimääräiseen keston sekä asumismenojen kasvuun. Toimeentulotuen menot 2013 tilaston mukaan toimeentulotuen kotitalousmäärät seuraavat hyvin työttömyyslukuja, mitä tukee se, että noin 40 prosenttia toimeentulotukikotitalouksista saa yhtenä tulolähteenään työttömän työnhakijan peruspäivärahaa tai työmarkkinatukea. 2000-luvulla erityisesti pitkäaikaisesti toimeentulotukea saavien kotitalouksien osuus bruttomenoista on lisääntynyt, mitä tukee toimeentulotuen viitehenkilöiden sosioekonomisen ”muut” -luokan osuuden lisääntyminen, johon lasketaan mukaan myös pitkäaikaistyöttömät. Lisäksi 2000-luvulla vuokra-asumisen keskimääräiset kuukausittaiset menot ovat kasvaneet nopeammin kuin myönnettävä keskimääräinen asumistuki. Tällöin indikaattoreina on käytetty asuntojen keskivuokrien neliökohtaista reaalihintakasvua ja yleisen asumistuen reaalihintakehitystä. Asumismenojen vaikutusta toimeentulotuen saajiin korostaa se, että kaikkiaan noin 70 prosenttia toimeentulotukea saavista kotitalouksista saa asumistukea: Toimeentulotuen menoista onkin arvioitu kuluvan lähes puolet asumismenoihin¹.

Asumismenojen asumistukea nopeampi kasvuvauhti heijastuu varsinaisen toimeentulotuen kotitalouskohtaisten keskimääräisten kuukausimenojen kasvuun. Kuvio 6 osoittaa, miten varsinaisen toimeentulotuen kotitalouskohtaisten euromäärien vuosikehityksen vielä nopeampi kasvu, joka viittaa pitkäaikaisen toimeentulotuen lisääntymiseen ja myös pitkäaikaistyöttömyyteen, heijastaa toimeentulotuen kuukausimenojen ja asumismenojen yhteisvaikutusta toimeentulotukeen sosiaalihuollon viimesijaisena tukena.

Kuvio 6. Kotitalouskohtaisen varsinaisen toimeentulotuen, asumiskustannusten² sekä asumistuen³ reaaliarvojen kehitys 2000–2013 (indeksivuosi 2000 = 100)

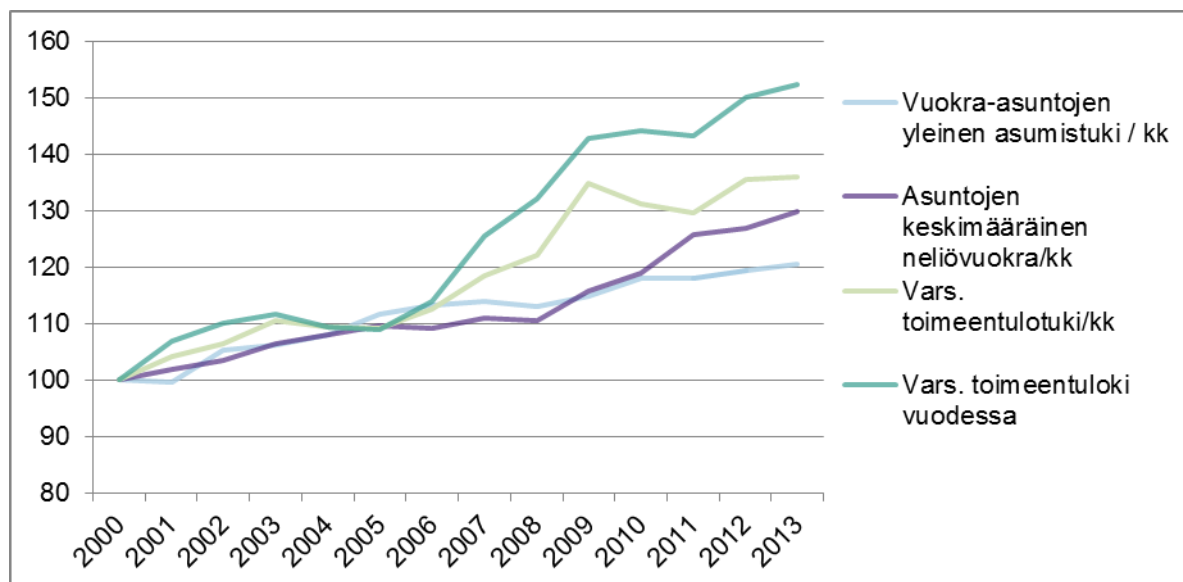

¹ Heinonen H-M, 2010, s. 36. Ks. <https://helda.helsinki.fi/bitstream/handle/10138/17477/Selosteita73.pdf?sequence=1>

² Vrt. Tilastokeskuksen Asuntojen keskivuokrat (koko maa, kaikki rahoitusmuodot):

http://pxweb2.stat.fi/Dialog/varval.asp?ma=060_asvu_tau_106_fi&ti=Keskim%20E4%20E4%20iset+asuntojen+vuokrat+vuode+sta+1962+I%20E4%20htien&path=../Database/StatFin/asu/asvu/&lang=3&multilang=fi (4.12.2014) ja Kuluttajahintaindeksi:

http://pxweb2.stat.fi/Dialog/varval.asp?ma=030_khi_tau_103&ti=Kuluttajahintaindeksit%20C+kokonaisindeksi&path=../Database/StatFin/hin/khi/&lang=3&multilang=fi (4.12.2014, KHI 2000=100).

³ Vrt. Kelan asumistukitilasto: http://www.kela.fi/documents/10180/1630858/Kelan_asumistukitilasto_2013.pdf/ff50bbf-b664-4ddd-b865-efd9d28db960 (liitetaulukko 2 / yleinen asumistuki vuokra-as.) ja Tilastokeskuksen kuluttajahintaindeksi.

Käsitteet ja määritelmät

Huoltoapu Ennen vuoden 1984 sosiaalihuoltolakia (710/1984) toimeentulotukea kutsuttiin huoltoavuksi.

Toimeentulotuki. Toimeentulotuella tarkoitetaan toimeentulotukilain (1412/97) 1 §:n mukaan kunnan varoista suoritettua sosiaalihuoltoon kuuluvaa viimesijaista tukea kotitaloudelle silloin, kun käytävissä ei ole tavanomaisia tuloja tai toimeentuloa turvaavia etuuksia tai ne eivät riitä turvaamaan henkilön ja perheen ihmisarvoisen elämän kannalta vähintään välttämätöntä toimeentuloa. Tuki on tarveharkintaista, ja sitä myönnetään yleensä kuukaudeksi kerrallaan. Tuki lasketaan asiakkaan välttämättömien menojen mukaan. Tukea maksetaan se määrä, jolla asiakkaan tukeen oikeuttavat menot ylittävät hänen tulonsa ja varansa.

Varsinainen toimeentulotuki. Toimeentulotuen rakennetta muutettiin lakimuutoksella (1218/2005) jakamalla toimeentulotuki perustoimeentulotukeen, täydentävään toimeentulotukeen ja ehkäisevään toimeentulotukeen. Raportissa käytetään termiä varsinainen toimeentulotuki (sisältää perustoimeentulotuen ja täydentävän toimeentulotuen) ajallisten vertailujen mahdollistamiseksi.

Perustoimeentulotuki. Perustoimeentulotuki koostuu toimeentulotuen perusosasta sekä muista perusmenoista. Perusosa on toimeentulotukilain 7 a §:ssä määritelty laskelmallinen oletama eri henkilöryhmien vähimmäiskulutustasoa vastaavien, jokapäiväiseen toimeentuloon kuuluvien menojen suuruudesta. Tuen saajalta ei vaadita erillistä selvitystä perusosan käytöstä. Harkinnan mukaan muina perusmenoina voidaan lisäksi hyväksyä tarpeellisen suuruisena mm. asumistukilain (408/1975) 6 §:ssä tarkoitettuja asumismenoja sekä vähäistä suurempia terveydenhuoltomenoja.

Täydentävä toimeentulotuki. Täydentävänä osana on toimeentulotukilain 7 c §:ssä annettu mahdollisuus myöntää hakijan tarpeista johtuvia erityismenoja, kun perustoimeentulotuen myöntäminen ei riitä turvaamaan asiakkaan välttämätöntä toimeentulotukea. Näitä ovat mm. päivähoitomenot, perustoimeentulotuen ulkopuoliset asumismenot sekä itsenäisen suoriutumisen edistämisen menot. Täydentävän toimeentulotuen tarve arvioidaan asiakaskohtaisesti.

Ehkäisevä toimeentulotuki. Toimeentulotukilain 13 §:n mukaan kunta voi päättämiensä perusteiden mukaan myöntää ehkäisevää toimeentulotukea. Ehkäisevää toimeentulotukea voidaan myöntää mm. tuen saajan asumisen turvaamiseksi, taloudellisen tilanteen äkkinäisen heikentymisen lieventämiseksi sekä aktivoimisen tai omatoimisen suoriutumisen edistämiseksi. Ehkäisevä toimeentulotuki on yleensä lyhytaikaista.

Kuntouttavaan työtoimintaan osallistuvalla maksettu tuki. Toimeentulotukilain 10 a §:n mukaan kuntouttavaan työtoimintaan osallistuvalla toimeentulotuen saajalle maksetaan *toimintarahaa* toimintaan osallistumisen päiviltä. Lisäksi työtoimintaan osallistumisesta aiheutuviin matkakuluihin maksetaan *matkakorvausta* toimeentulotukena.

Toimeentulotuen kesto. Toimeentulotuen kesto tarkoittaa toimeentulotuen mukaisten avustuskuukausien lukumäärä kalenterivuoden aikana. Tässä tilastossa lyhytaikaisella toimeentulotuen kestolla tarkoitetaan 1–3 kuukauden pituista tuen kestoa vuodessa ja pitkäaikaisella toimeentulotuen kestolla 10–12 kuukauden pituista tuen kestoa vuodessa.

Toimeentulotuen bruttomenot. Kuntien maksamat toimeentulotuen menot, joista ei ole vähennetty asiakkaalle ennakonluonteisesti odotettavissa olevaa etuutta vastaan maksettua toimeentulotukea, joka olisi peritty takaisin maksetusta etuudesta takautuvasti. Bruttomenot on laskettu sekä käyvin hinnoin että vuoden 2013 hinnoin. Jälkimmäisessä tapauksessa menojen päivittämisessä on käytetty elinkustannusindeksin vuosimuutosta.

Toimeentulotuen kokonaismenot. Kuntien maksamat toimeentulotuen bruttomenot, jotka on saatu summatietona kerätystä toimeentulotuen menotilastosta (termiä käytetään vain liitetaulukossa 9).

Toimeentulotuen suuruus. Kuntien bruttomenoina ilmoittama toimeentulotuen rahallinen määrä, jonka yksittäinen kotitalous on saanut vuoden aikana.

Kotitalous. Yksinasuva henkilö tai yhdessä asuvat perheenjäsenet. Avoliitto ja rekisteröity parisuhde rinnastetaan avioliittoon. 18 vuotta täyttänyt tuensaaja luokitellaan yksinasuvaksi kotitaloudeksi, vaikka asuisi vanhempiensa luona. Alle 18-vuotiaat toimeentulotuen saajat muodostavat itsenäisen kotitalouden, jos heillä on oma perhe tai he ovat vanhemmistaan taloudellisesti riippumattomia eivätkä asu vanhempiensa kanssa. Muut kotitaloudessa asuvat alle 18-vuotiaat luetaan lapsiksi ja heistä ilmoitetaan vain lukumäärä, ei henkilötunnuksia.

Viitehenkilö. Henkilö, joka pääasiassa vastaa kotitalouden toimeentulosta.

Puoliso. Puoliso on viitehenkilön kanssa avioliitossa, avoliitossa tai rekisteröidyssä parisuhteessa samassa kotitaloudessa asuva henkilö.

Henkilö. Toimeentulotukitilastoissa tietoja kerätään kotitalouksien lisäksi toimeentulotukea saavista henkilöistä. Tällöin henkilötunnustietoja saadaan viitehenkilöstä ja puolisosta, niin kuin heidät on määritelty toimeentulotuen kotitalous-määritelmän mukaan. Kokonaishenkilömäärää summatasolla tarkasteltaessa mukaan lasketaan myös kotitalouksissa asuvien lasten lukumäärä.

Uusi kotitalous. Kotitalous, joka ei edellisvuonna saanut toimeentulotukea. Vuoteen 2004 asti uudet kotitaloudet määriteltiin viitehenkilöiden henkilötunnuksia käyttäen, tämän jälkeen sekä viitehenkilöiden että puolisojen henkilötunnuksien perusteella, eli uudelta kotitaloudelta vaaditaan, ettei sen viitehenkilö eikä puoliso saanut toimeentulotukea edellisenä vuotena.

Kotitaloustyyppi.

1. yksinasuva mies
2. yksinasuva nainen
3. yksinhuoltajamies,
(*ts. mies, joka asuu yhden tai useamman alaikäisen perheettömän lapsensa kanssa*)
4. yksinhuoltajanainen,
(*ts. nainen, joka asuu yhden tai useamman alaikäisen perheettömän lapsensa kanssa*)
5. avio-/avoparit, joilla ei ole lapsia
(*ts. avio- tai avopari tai rekisteröidyssä parisuhteessa olevat, joilla ei ole lapsia*)
6. avio-/avoparit, joilla on lapsia
(*ts. avio-/avoparit tai rekisteröidyssä parisuhteessa olevat, jotka asuvat yhdessä yhden tai useamman alaikäisen perheettömän lapsensa kanssa*).

Sosioekonominen asema. Luokitus perustuu Tilastokeskuksen vuoden 1989 henkilötalustoissa annettuun sosioekonomisen aseman luokitteluun ja määräytyy kotitalouden viitehenkilön mukaan. Luokittelu tapahtuu kunnissa asiakastyössä saatavien tietojen perusteella. Tilastokeskus on vuoden 2011 alusta ottanut käyttöön uuden ammattiluokitus 2010-jaottelun, jota ei kuitenkaan otettu käyttöön toimeentulotukitilaston sosioekonomisen aseman luokittelussa, koska aikasarjoissa tarvittavia luokittelujen muuntotaulukkoja ei ole ollut saatavilla.

Tulolähde. Marraskuussa toimeentulotukea saaneiden kotitalouksien eri tulolähteet on luokiteltu Kelan ensisijaisten etuuksien perusteella (tieto koskee vain sähköisiä asiakastietojärjestelmiä käyttäviä kuntia). Luokittelu tapahtuu kunnissa asiakastyössä saatavien tietojen perusteella.

Pääasiallinen toiminta. Marraskuussa toimeentulotukea saaneiden kotitalouksien pääasiallinen toiminta vastaa Tilastokeskuksen työvoimatilaston luokituksia (tieto koskee vain sähköisiä asiakastietojärjestelmiä käyttävien kuntien asiakkaita). Luokittelu perustuu vuoden 1989 henkilötalostoluokitteluun, jota ei ole päivitetty uuden ammattiluokitusten (2010) kanssa, koska luokittelusta ei ole julkaistu virallista muuntotaulukkoa. Luokittelu tapahtuu kunnissa asiakastyössä saatavien tietojen perusteella. Vuonna 2013 työllisen määritelmää täsmennettiin, niin että se sopii yhteen Tilastokeskuksen työllisen määritelmän kanssa, so. työllisyyden kriteeriin kuuluu kuukaudessa vähintään viiden päivän rahapalkan, luontaisedun tai voittoa tavoittelemattoman

työnteon lisäksi myös vähintään yhden tunnin jokaviikkoinen vastaavin kriteerein tapahtuva työnteko. Toimintatiedot kerätään sekä viitehenkilöltä että puolisolta erikseen.

Kuntaryhmä. Ryhmitys perustuu Tilastokeskuksen määrittelyyn, jonka mukaan kunnat jaetaan kaupunkimaisiin, taajaan asuttuihin sekä maaseutumaisiin kuntiin.

Utkomststöd 2013

17.12.2014

År 2013 ökade antalet hushåll och personer som fick utkomststöd med 2,9 procent från året innan. Åren 2010–2012 minskade antalet.

År 2013 beviljades utkomststöd till 245 765 hushåll och 381 851 personer. Av antalet hushåll som fick utkomststöd var 29,1 procent nya hushåll. Sammanlagt 7,0 procent av befolkningen fick utkomststöd.

År 2013 fick 13,8 procent av hushållen med ensamboende män och 8,4 procent av hushållen med ensamboende kvinnor utkomststöd. Andelen ensamförsörjande män var 16,4 procent och andelen ensamförsörjande kvinnor 25,9 procent av motsvarande hushåll. Däremot fick 4,9 procent av hushåll med två föräldrar och barn samt endast 2,0 procent av hushåll med par utan barn utkomststöd.

De totala utgifterna för utkomststödet år 2013 var 736,3 miljoner euro, och den reella ökningen från år 2012 var 3,2 procent.

Andelen grundläggande och kompletterande utkomststöd av de totala utgifterna för utkomststödet var 97 procent. År 2013 var det genomsnittliga stödet till hushåll som beviljats detta stöd 2 975 euro och dess genomsnittliga längd var 6 månader.

För hushåll är utkomststödet en behovsprövad form av stöd som beviljats i sista hand och som räknats ut enligt hushållets utgifter och inkomster. Av de hushåll som beviljades utkomststöd år 2013 hade 69,5 procent bostadsstöd som annan inkomstkälla och cirka 40,9 procent arbetsmarknadsstöd eller grunddagpenning. Sammanlagt 8,0 procent hade förvärvsinkomster. Sammanlagt 17,6 procent fick barnbidrag, 11,3 procent pension och 9,6 procent studiestöd. Den andel inkomstlösa som angav att utkomststödet var den enda inkomstkällan var 8,6 procent av dem som fick utkomststöd.

De totala reella utgifterna för utkomststödet har under 2000-talet ökat med 37 procent, även om antalet hushåll som fått stöd samtidigt minskat med 10 procent. Denna utveckling beror på att boendekostnaderna stigit kraftigt, antalet arbetslösa ökat och andelen långtidsarbetslösa ökat bland dem som sökt utkomststöd. Utkomststödet har blivit en allt varaktigare stödform för mottagarna.

Diagram 1. Utkomststödet 1990–2013, kostnader (enligt prisnivån 2013), hushåll och personer

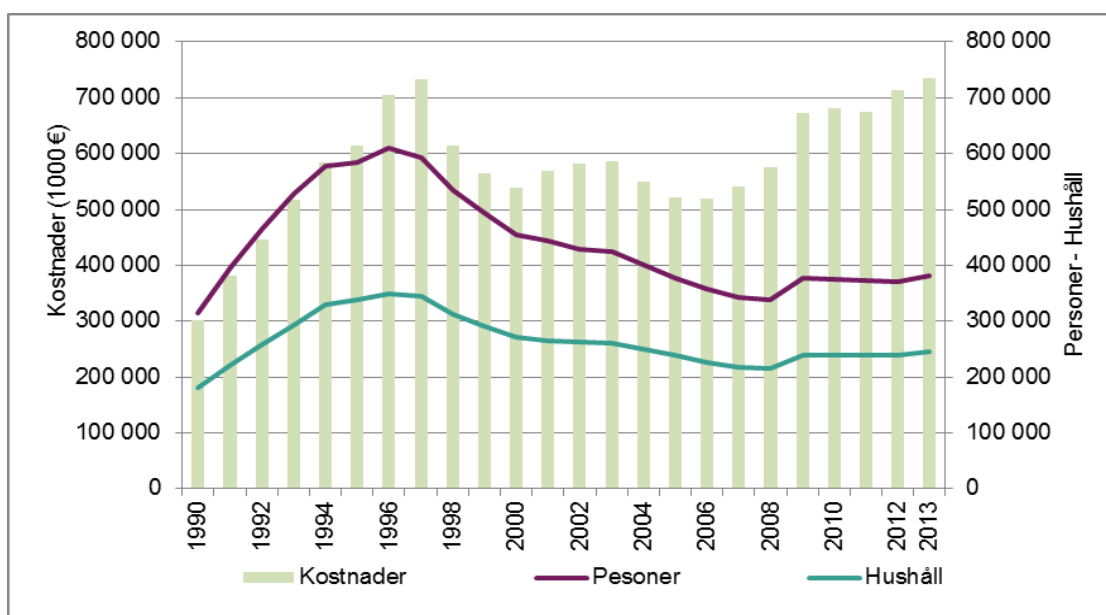

Hushåll och personer som fick utkomststöd

År 2013 beviljades 245 765 hushåll utkomststöd, vilket var 2,9 procent mer än år 2012. Inalles 228 290 hushåll fick grundläggande utkomststöd och 98 745 fick kompletterande utkomststöd. Det grundläggande och det kompletterande utkomststödet separerades i lagstiftningen år 2006. För att möjliggöra tidsmässiga jämförelser används för dessa allmänt termen egentligt utkomststöd, som utbetalades till totalt 239 206 hushåll. Inalles 24 379 hushåll fick förebyggande utkomststöd och 11 857 hushåll fick sysselsättningspenning för arbetsverksamhet i rehabiliteringssyfte och/eller reseersättning för de resekostnaderna som deltagandet medför. (Tabellbilaga 10.) Cirka 123 456 hushåll fick utkomststöd per månad (tabellbilaga 21).

Inalles fick 381 851 personer utkomststöd, dvs. 7,0 procent av befolkningen. År 2013 vände antalet mottagare av utkomststöd uppåt efter en nedgång under de tre föregående åren. Andelen mottagare av utkomststöd var störst bland unga vuxna. År 2013 uppgick andelen stödtagare i åldersgruppen 18–19 år till 13,1 procent, i åldersgruppen 20–24 år till 15,6 procent och i åldersgruppen 25–29 år till 10,9 procent. Under 2000-talet har i synnerhet andelen klienter i åldern 40–49 år minskat, medan andelen klienter i åldern 60–64 år ökat mest relativt sett. (Tabellbilaga 4.) En liknande utveckling enligt åldersgrupp visar även arbetslöshetssiffrorna i Statistikcentralens arbetskraftsundersökning.¹

Andelen nya hushåll som fick utkomststöd var cirka 29,1 procent (71 609 hushåll). Siffran steg med 6,4 procent från året innan. Inalles 107 506 personer som inte mottagit stöd året innan fick utkomststöd. Siffran steg med 5,7 procent från året innan. Relativt sett fanns det mest nya klienter i åldersklassen 18–19 år. Deras andel var 62,0 procent av alla stödtagare i åldersklassen och 8,1 procent av befolkningen i motsvarande ålder. I denna åldersklass har antalet nya klienter ökat mest under 2000-talet relativt sett, medan antalet nya klienter sjunkit mest i åldersklassen 40–49 år. (Tabellbilaga 13.)

Diagram 2. Andelen unga vuxna som fick utkomststöd inom åldersgruppen 18–29 år 1990–2013

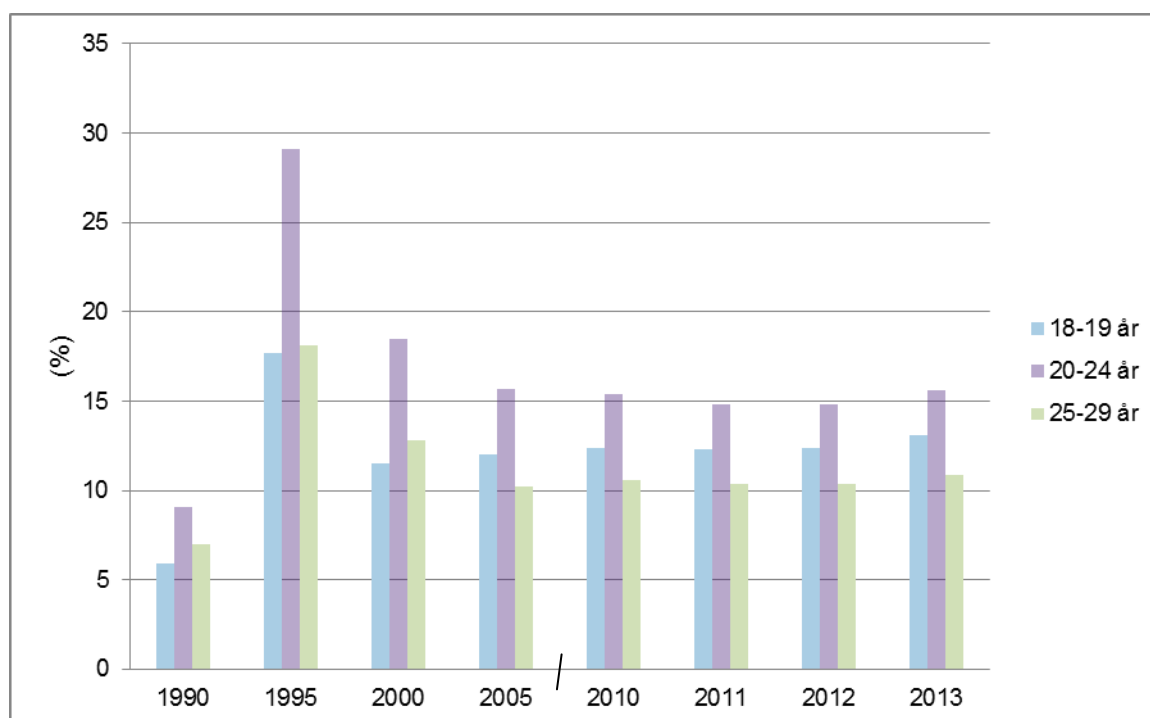

¹ Statistikcentralens arbetskraftsundersökning http://tilastokeskus.fi/til/tyti/2013/13/tyti_2013_13_2014-04-01_tie_001_sv.html

Utkomststöd enligt hushållstyp och -storlek

Hushåll med en vuxen får utkomststöd oftare än andra hushåll. År 2013 utgjorde ensamboende sammanlagt 72,2 procent av alla hushåll som fick utkomststöd och 46,4 procent av alla klienter inom utkomststödet (Tabellbilaga 1,5).

År 2013 var andelen stödmottagande hushåll med ensamförsörjare cirka en fjärdedel av alla hushåll med ensamförsörjare i Finland. Andelen för ensamförsörjande män var 16,4 procent och för ensamförsörjande kvinnor 25,9 procent. Sammanlagt 13,8 procent av hushållen med ensamboende män och 8,4 procent av hushållen med ensamboende kvinnor fick utkomststöd. Däremot fick 4,9 procent av alla hushåll med två föräldrar och barn samt endast 2,0 procent av hushåll med par utan barn utkomststöd.

Under 2000-talet har framför allt antalet gifta par och samboende par bland stödtagande hushåll minskat. Endast bland större familjer har andelen ökat. (Tabellbilaga 5, 6 a/b.)

Diagram 3. Hushåll som fick utkomststöd efter hushållstyp 1990–2013

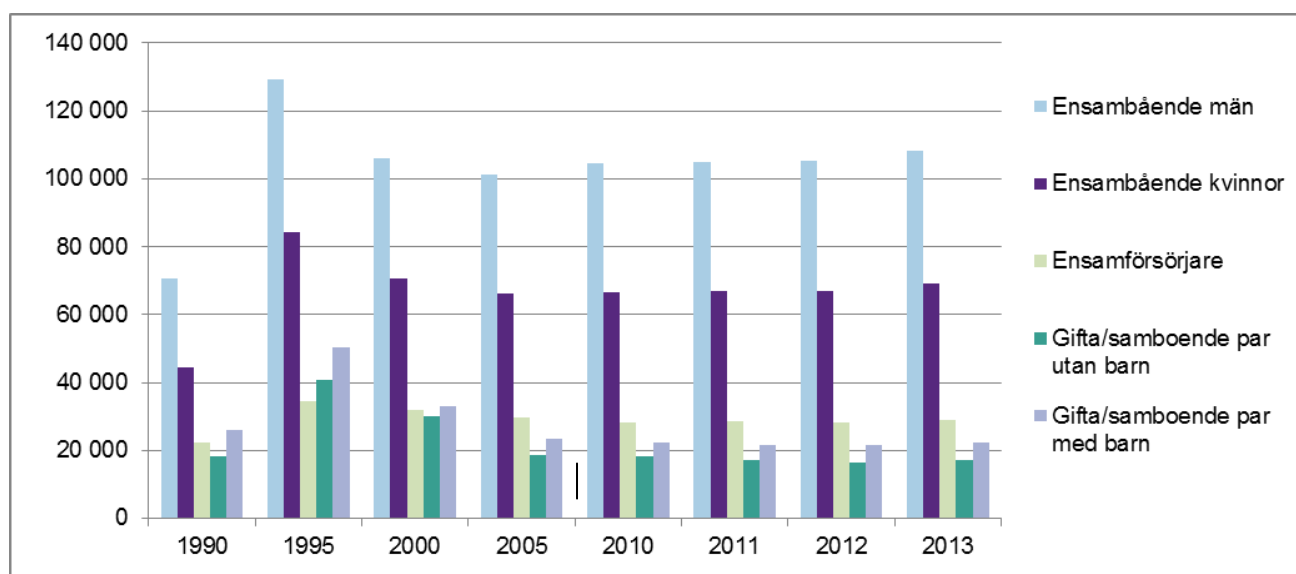

Socioekonomisk ställning hos personer som fick utkomststöd

Av de hushåll som fick utkomststöd ingår det enligt referenspersonens socioekonomiska ställning flest personer, dvs. 32,6 procent, i kategorin "övriga" till vilken även långtidsarbetslösa räknas. Sammanlagt 25,5 procent av personerna hörde till den socioekonomiska kategorin "arbetstagare". Det är uttryckligen ökningen av kategorin "övriga" under 2000-talet som i hög grad förklarar att andelen arbetstagare och även lägre tjänstemän minskat bland utkomststödklienterna, eftersom andelen för kategorin "övriga" var 17 procent av referenspersonerna år 2000, medan arbetstagarnas andel var 37,5 procent och de lägre tjänstemännens andel 4,8 procent. Delvis återspeglar situationen den ökade långtidsarbetslösheten bland stödtagarna men delvis också den allt osäkrare klassificeringen av den socioekonomiska ställningen. (Tabellbilaga 7.)

Uppgifter om utkomststödstagares ekonomi och sysselsättning

Uppgifterna om hushållens inkomstkällor och huvudsakliga sysselsättning samlas in som värnsnittsdata för november från de kommuner som lämnar statistik i elektronisk form från sina

klientdatasystem.² De vanligaste övriga inkomstkällorna bland dem som fick utkomststöd var bostadsbidrag och utkomstskydd vid arbetslöshet (arbetsmarknadsstöd/grunddagpenning). Av de hushåll som fick utkomststöd i november 2013 hade cirka 69,5 procent bostadsbidrag som en inkomstkälla, cirka 40,9 procent arbetsmarknadsstöd eller grunddagpenning, 17,6 procent barnbidrag och 11,3 procent pension. Sammanlagt 8,0 procent av hushållen hade förvärvsinkomster och 9,6 procent studiestöd. Den andel som angav att utkomststödet var den enda inkomstkällan var 8,6 procent av dem som fick utkomststöd. (Tabellbilaga 23.)

Bland dem som fick utkomststöd i november 2013 var 55,6 procent av stödtagarna i åldern 15–74 år arbetslösa och 7,6 procent i arbete. Andelen personer utanför arbetskraften var 36,9 procent. De största grupperna var studerande (11,7 procentenheter), sjukpensioner eller långtidssjuka (8,3 procentenheter) och personer som skötte anhöriga eller barn (3,6 procentenheter). (Tabellbilaga 24.)

Enligt Statistikcentralens arbetskraftsstatistik 2013 var 60,1 procent av alla 15–74 år gamla personer som hörde till arbetskraften sysselsatta, medan 5,4 procent var arbetslösa och 34,5 procent utanför arbetskraften, varav de största grupperna var ålderspensionärer (15,6 procentenheter, studerande (8,0 procentenheter) och sjukpensionärer (4,7 procentenheter).³

Hushåll och personer som fått utkomststöd efter region

I hela landet fick i snitt 7,0 procent utkomststöd. Antalet sjönk från början av 2000-talet till år 2008, då antalet steg snabbt på ett år men minskade något under de därpå följande tre åren. År 2013 är andelen återigen på samma nivå som år 2009. I urbana kommuner var andelen stödtagare över 40 procent större än i tätorts- och landsbygdskommuner. (Tabellbilaga 1 och 25.)

År 2013 fanns det mest människor per tusen invånare som fick utkomststöd i Norra Karelen (8,6 %) och Nyland (8,0 %). Antalet var lägst på Åland (2,8 %), i Österbotten (4,9 %) och i Mellersta Österbotten (5,1 %).

Antalet hushåll som fick utkomststöd ökade regionalt sett mest i Södra Finland (5,2 %). Antalet hushåll ökade mest i Nyland (6,4 %) och Österbotten (5,6 %), medan antalet hushåll sjönk mest i Kajanaland (-4,6 %). Under 2000-talet minskade antalet hushåll som fick utkomststöd relativt sett mest i Lappland samt i Östra och Sydvästra Finland, i synnerhet i landsbygdskommuner. (Tabellbilaga 3.)

Utkomststödet längd under året

Hushållen fick egentligt utkomststöd i 6,0 månader i snitt under 2013. Som en del av det egentliga utkomststödet fick hushållen i snitt grundläggande utkomststöd i 6,1 månader och kompletterande utkomststöd i 2,5 månader under året. Par med barn fick grundläggande och kompletterande utkomststöd under en något längre tid i genomsnitt än andra hushåll. (Tabellbilaga 20.)

År 2013 fick hushållen förebyggande utkomststöd i 1,7 månader i genomsnitt och förmåner för arbetsverksamhet i rehabiliteringssyfte i 4,6 månader i genomsnitt. Inga större förändringar inträffade i den genomsnittliga längden på utkomststödet jämfört med 2012. (Tabellbilaga 20.)

År 2013 fick 38,3 procent av hushållen kortvarigt egentligt utkomststöd under högst tre månader. Sammanlagt 29,1 procent av alla hushåll som beviljats utkomststöd under året fick långvarigt stöd, det vill säga i 10–12 månader. Jämfört med år 2012 sjönk andelen hushåll som fick kortvarigt utkomststöd av alla stödtagare med 0,8 procentenheter, medan andelen hushåll som fick långvarigt

² År 2013 lämnade 295 av 319 kommuner in statistik i elektronisk form från sina klientdatasystem. År 2013 fanns inalles 123 416 hushåll med i tvärsnittsdata från dessa kommuner för november.

³ Statistikcentralens arbetskraftsundersökning http://tilastokeskus.fi/til/tyti/2013/13/tyti_2013_13_2014-04-01_tie_001_sv.html

utkomststöd ökade med 0,8 procentenheter. (Tabellbilaga 8.) Under 2012–2013 fanns det cirka 160 000 hushåll som fick utkomststöd under två på varandra följande år, och av dem hade cirka 38 procent fått stöd i 10–12 månader under bägge åren. De som fått stöd under två på varandra följande år fick egentligt utkomststöd i 7,2 månader per år i genomsnitt.

Bland dem som fick långvarigt utkomststöd utgjorde ensamboende män den största klientgruppen. Deras andel av alla långtidsklienter var 46,8 procent år 2013. Inom olika typer av hushåll var långvarigt utkomststöd vanligast i barnfamiljer, därav andelen var 34,5 procent av alla barnfamiljer som fick stöd. Bland personer som fick utkomststöd fanns det mest långvariga klienter bland 20–29 år gamla personer (20,5 % av de långvariga klienterna), även om andelen inom åldersgrupperna är störst bland 40–49 och 50–59 år gamla personer (36,8 %). (Bilagetabellerna 8 och 18)

En granskning på längre sikt visar att andelen klienter som fick långvarigt utkomststöd har ökat medan andelen med kortvarigt utkomststöd har minskat. (Diagram 4.)

Diagram 4. Andelen hushåll som fått egentligt utkomststöd enligt utkomststödet varaktighet 1990–2013

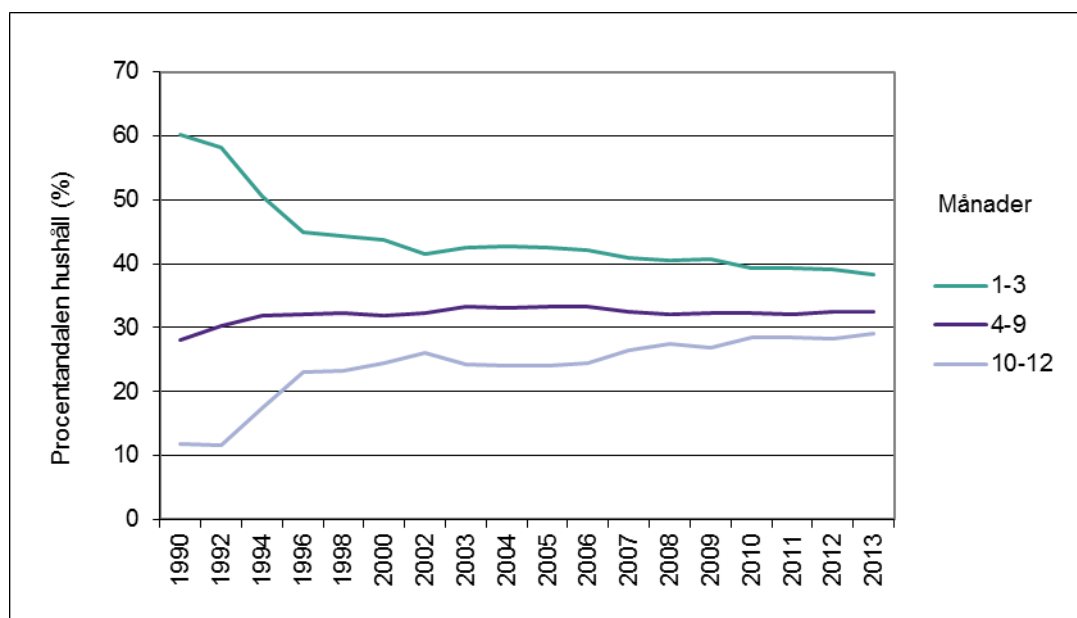

Bruttoutgifter för utkomststödet

Enligt statistiken över utgifter för utkomststödet⁴ som sammanställs utifrån kommunspecifika summauppgifter var bruttoutgifterna för utkomststödet i hela landet 736,3 miljoner euro år 2013. Jämfört med föregående år ökade utgifterna för utkomststödet reellt med 3,2 procent. Under 2000-talet har bruttoutgifterna för utkomststödet ökat reellt med över en tredjedel (37 %). Utgifterna för utkomststödet har ökat på 2000-talet, i synnerhet sedan 2005, även om antalet klienter har minskat med 10 procent. (Tabellbilaga 1 och 9b.)

År 2013 ökade bruttoutgifterna för utkomststödet reellt sett mest på Åland (12 %) och i Nyland (7,4 %) från året innan. Utgifterna har ökat i jämn takt under de senaste åren även i Egentliga Tavastland, Päijänne-Tavastland, Kymmenedalen och Birkaland. Utgifterna minskade reellt sett

⁴ Utgifter för utkomststödet 2013, THL:s statistikrapport 14/2014 (se i synnerhet Diagram 1). http://www.julkari.fi/bitstream/handle/10024/116197/Tr14_14.pdf?sequence=4

mest i Norra Savolax (-7,7 %) och i Kajanaland (-5,5 %). Utgifterna minskade något också i Österbotten. (Tabellbilaga 9b.)

Under 2000-talet ökade bruttoutgifterna för utkomststödet reellt sett i synnerhet på Åland (110 %), i Nyland (71 %) och i Birkaland (56 %). Utgifterna minskade mest i Södra Karelen (-19 %), Satakunta (-10 %) och Lappland (-8 %). Förändringen i utgifterna förklaras delvis av de regionala förändringarna i antalet invånare. Per invånare ökade de reella bruttoutgifterna på Åland (90 %), i Nyland (50 %), i Norra Karelen (45 %), i Birkaland och i Kymmenedalen (40 %). Utgifterna per invånare minskade i Södra Karelen (-15 %), Satakunta (-7,5 %) och Lappland (-3 %).

Det egentliga utkomststödet andel av de utbetalade stöden var 97,3 procent. Av bruttoutgifterna för utkomststödet var det grundläggande utkomststödet andel cirka 89,5 procent och det kompletterande utkomststödet andel cirka 7,7 procent. Utgifterna för det förebyggande utkomststödet var cirka 2,2 procent av bruttoutgifterna för utkomststödet, medan ersättningarna för arbetsverksamhet i rehabiliteringssyfte var cirka 0,5 procent. (Tabellbilaga 10.)

Utgifter för utkomststödet enligt hushåll

År 2013 var bruttoutgifterna för hushåll som fick långvarigt utkomststöd i 10–12 månader om året 57,3 procent av bruttoutgifterna för det egentliga utkomststödet. Andelen ökade från året innan med 0,8 procentenheter. Under 2000-talet har i synnerhet andelen hushåll som fått långvarigt utkomststöd ökat av bruttoutgifterna, men under vissa år har ökningen i utgifterna främst hänfört sig till hushåll som fått utkomststöd i 7–9 månader. Bruttoutgifterna för kortvarigt utkomststöd i 1–3 månader var 11,0 procent av de totala bruttoutgifterna för utkomststödet. (Tabellbilaga 8.)

Största delen (51,6 %) av de hushåll som fick egentligt och förebyggande utkomststöd erhöll mindre än 2 000 euro i stöd under kalenderåret 2013. Andelen stöd för hushåll i denna stödkategori uppgick dock endast till 14,7 procent av de totala utgifterna för utkomststödet. Vad gäller utkomststöd på under 2 000 euro minskade andelen hushåll och utgifter med cirka en halv procentenhet från året innan. Däremot ökade både hushållens och de totala kostnadernas andel i den övre ändan av de hushållsspecifika utgiftskategorierna i euro, så att till exempel andelen hushåll som fått över 10 000 euro i utkomststöd (3,7 % av hushållen) ökade med 0,4 procentenheter medan utgiftsandelens för dessa hushåll (16,2 % av utgifterna) ökade med 1,2 procentenheter. (Tabellbilaga 19.)

Diagram 5. Andelen hushåll som fått utkomststöd och andelen totala kostnader för stödet år 2013 enligt stödbelopp som årligen betalats till hushåll

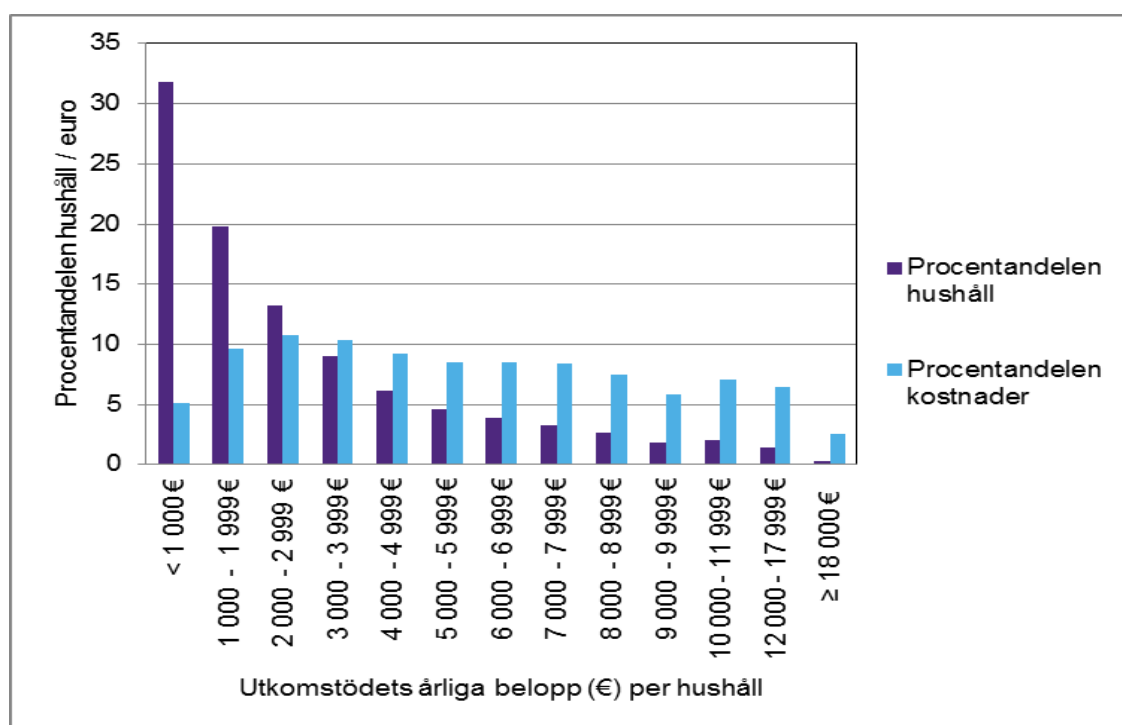

I hela landet utbetalades till de hushåll som fick egentligt utkomststöd i snitt 2 975 euro i stöd år 2013. Det genomsnittliga stödet per hushåll ökade reellt med 1,6 procent från året innan. Varje månad utbetalades i snitt 487 euro per hushåll och 314 euro per person i egentligt utkomststöd. (Tabellbilaga 11 och 25.)

Det genomsnittliga stödet som utbetalades i form av förebyggande utkomststöd var 647 euro per hushåll och i form av stöd för deltagande i arbetsverksamhet i rehabiliteringssyfte 313 euro per hushåll. Beloppet av det förebyggande utkomststödet ökade reellt med 1,9 procent medan beloppet av det stödet i rehabiliteringssyfte sjönk med 27 procent från året innan. Orsaken till att stödet i rehabiliteringssyfte sjönk var att sysselsättningspenningen för arbetsverksamhet i rehabiliteringssyfte minskade. (Tabellbilaga 10 och 12.)

Utgifter för utkomststödet enligt region

På regionnivå var utgifterna år 2013 tydligt störst för utkomststödet i Nyland, där det genomsnittliga beloppet av egentligt utkomststöd per hushåll var 3 797 euro per år. De lägsta beloppen av egentligt utkomststöd utbetalades i Mellersta Österbotten (1 918 euro), Satakunta (2 212 euro) och Kajanaland (2 197 euro). Under 2000-talet har utgifterna för utkomststödet ökat relativt sett mest i Östra Finland, Södra Savolax, Norra Savolax och Norra Karelen. (Tabellbilaga 11.)

De högsta genomsnittliga månadsbeloppen av egentligt utkomststöd till hushåll var 570 euro i Nyland och 564 euro på Åland. De lägsta genomsnittliga månadsbeloppen av egentligt utkomststöd betalades i Södra Savolax (402 euro), Mellersta Österbotten (405 euro), Satakunta (410 euro), Kajanaland (411 euro) och Södra Karelen (415 euro). (Tabellbilaga 11.)

I kommungrupperna var utgiftsskillnaderna för det egentliga utkomststödet tydliga: i urbana kommuner var de genomsnittliga utgifterna 3 132 euro/hushåll, i tätortskommuner 2 604 euro/hushåll och i landsbygdskommuner 2 210 euro/hushåll. År 2013 ökade de årliga och månatliga utgifterna per hushåll i urbana kommuner, medan de sjönk i tätorts- och landsbygdskommuner. På

det stora hela fanns det inga större skillnader i den allmänna tillväxten mellan urbana, tätorts- och landsbygdskommuner. (Tabellbilaga 11, 25.)

Utgifter och klienter inom utkomststödet – utveckling under 2000-talet

Ökningen i bruttoutgifterna för utkomststödet beror på variationer i arbetslösheten, utkomststödet årliga längd i genomsnitt och de ökade boendekostnaderna. Enligt statistiken över utgifterna för utkomststödet 2013 korrelerar antalet hushåll som fått utkomststöd rätt långvarigt med arbetslösheten, och detta stöds av att cirka 40 procent av hushållen med utkomststöd har grunddagpenning för arbetslösa arbetssökande eller arbetsmarknadsstöd som en inkomstkälla. Under 2000-talet har i synnerhet bruttoutgifterna för hushåll med långvarigt utkomststöd ökat, vilket antyder att andelen referenspersoner i utkomststödet socioekonomiska kategori "övriga" (som även omfattar långtidsarbetslösa) ökat. På 2000-talet har dessutom de genomsnittliga månatliga hyreskostnaderna för boende ökat mer än det genomsnittliga beviljade bostadsstödet. Då har man som indikatorer använt den reella ökningen i den genomsnittliga kvadratmeterhyran för bostäder och den reella allmänna prisutvecklingen för bostadsstödet. Boendekostnadernas inverkan på mottagarna av utkomststöd framhävs av att cirka 70 procent av de hushåll som får utkomststöd även får bostadsstöd: därför uppskattar man att närmare hälften av utgifterna för utkomststödet går till boendekostnader⁵.

Att boendekostnaderna stigit snabbare än bostadsstödet har lett till att de månatliga hushållsspecifika snittutgifterna av utkomststödet ökat. I diagram 6 visas hur den ännu snabbare årliga utvecklingen av det egentliga eurobeloppet av utkomststödet per hushåll, som hänvisar till ökningen av långvarigt utkomststöd och också långtidsarbetslöshet, korrelerar med månatliga utkomststödet och boendekostnaderna och påverkar utkomststödet som stödform i sista hand inom socialvården.

Diagram 6. Reell utveckling av det egentliga utkomststödet per hushåll, boendekostnaderna⁶ och bostadsstödet⁷ 2000–2013 (index år 2000 = 100)

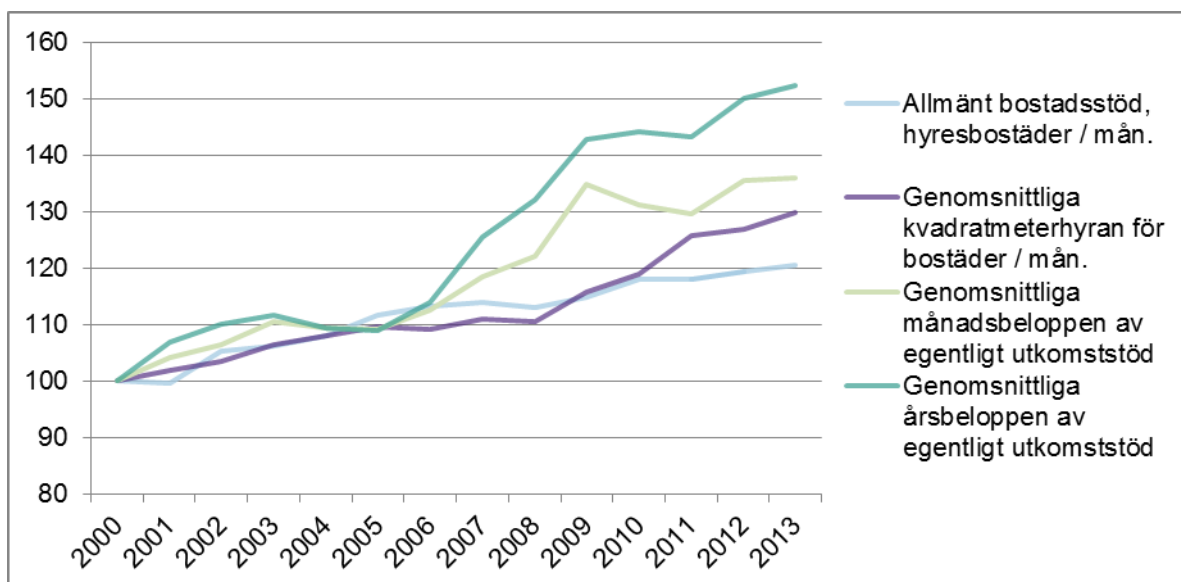

⁵ Heinonen H-M, 2010, s. 36. Se <https://helda.helsinki.fi/bitstream/handle/10138/17477/Selosteita73.pdf?sequence=1>

⁶ Jfr med Statistikcentralen: Bostadshyror (hela landet, alla finansieringsformer): http://pxweb2.stat.fi/Dialog/varval.asp?ma=060_asvu_tau_106_fi&ti=Keskim%E4%E4%iset+asuntojen+vuokrat+vuodesta+1962+I%E4htien&path=../Database/StatFin/asu/asvu/&lang=3&multilang=fi (4.12.2014) och Konsumentprisindex: http://pxweb2.stat.fi/Dialog/varval.asp?ma=030_khi_tau_103&ti=Kuluttajahintaindeksit%2C+kokonaisindeksi&path=../Database/StatFin/hin/khi/&lang=3&multilang=fi (4.12.2014, KHI 2000=100).

⁷ Jfr med Folkpensionsanstaltens statistik över bostadsstöd: http://www.kela.fi/documents/10180/1630858/Kelan_asumistikutilasto_2013.pdf/ff50bbfb-d664-4ddd-b865-efd9d28db960 (tabellbilaga 2/allmänt bostadsstöd, hyresbost.) och Statistikcentralens konsumentprisindex.

Begrepp och definitioner

Socialhjälp Utkomststödet kallades socialhjälp innan socialvårdslagen (710/1984) trädde i kraft år 1984.

Utkomststöd. Med utkomststöd avses enligt 1 § i lagen om utkomststöd (1412/97) ett ekonomiskt stöd inom den kommunala socialvården. Stödet beviljas ett hushåll i sista hand i de fall då sedvanliga inkomster eller förmåner som tryggar utkomsten inte finns eller då de inte räcker till att trygga minst den nödvändiga utkomst som en person och familj behöver för ett människovärdigt liv. Stödet är behovsprövat, och beviljas vanligen för en månad i sänder. Stödet räknas ut enligt klientens nödvändiga utgifter. Stöd beviljas till det belopp med vilket klientens stödberättigade utgifter överstiger inkomster och tillgångar.

Egentligt utkomststöd. I lagändringen (1218/2005) omdefinieras utkomststödet på så sätt att det egentliga utkomststödet indelas i grundläggande utkomststöd, kompletterande utkomststöd och förebyggande utkomststöd. I rapporten användes allmänt termen egentligt utkomststöd (innehåller grundläggande utkomststöd och kompletterande utkomststöd) för att möjliggöra tidsmässiga jämförelser.

Grundläggande utkomststöd. Det grundläggande utkomststödet består av en grunddel och övriga grundutgifter. I enlighet med 7 a § i lagen om utkomststöd är beloppet av utkomststödet grunddel en kalkylmässig uppskattning av storleken på de utgifter som motsvarar olika persongrupperns minimikonsumtionsnivå och hör till det dagliga uppehållet. Av stödtagaren krävs ingen separat utredning om hur grunddelen använts. Efter övervägande kan som övriga grundutgifter i behövlig utsträckning godkännas även bl.a. sådana boendeutgifter som avses i 6 § i lagen om bostadsbidrag (408/1975) samt hälso- och sjukvårdsutgifter som inte är ringa.

Kompletterande utkomststöd. Enligt 7 c § i lagen om utkomststöd kan den kompletterande delen beviljas då den sökande har utgifter på grund av särskilda behov och det grundläggande utkomststödet inte räcker till för att trygga klientens nödvändiga försörjning. Sådana utgifter är t.ex. dagvårdsutgifter, boendeutgifter som inte inkluderas i det grundläggande utkomststödet samt utgifter för att främja klientens förmåga att klara sig på egen hand. Behovet av kompletterande utkomststöd bedöms från fall till fall.

Förebyggande utkomststöd. Enligt 13 § i lagen om utkomststöd kan kommunen enligt grunder som den fastställt bevilja förebyggande utkomststöd. Förebyggande utkomststöd kan beviljas bland annat för att trygga stödtagarens boende, lindra en plötslig försämring av stödtagarens ekonomiska ställning samt för att aktivera stödtagaren och främja hans eller hennes förmåga att klara sig på egen hand. Det förebyggande stödet är i allmänhet kortvarigt.

Stöd för deltagande i rehabiliterande arbetsverksamhet. Enligt 10 a § i lagen om utkomststöd utbetalas till den som får utkomststöd och som deltar i rehabiliterande arbetsverksamhet en *sysselsättningspenning* för varje dag som personen deltar i verksamheten. Dessutom utbetalas i form av utkomststöd *reseersättning* för de resekostnader som deltagandet medför.

Utkomststödet varaktighet. Utkomststödet varaktighet avser antalet månader under vilka utkomststöd utbetalas under kalenderåret. Med kortvarigt utkomststöd avses i denna statistik stöd under 1–3 månader per år och med långvarigt utkomststöd 10–12 månader långt stöd om året.

Bruttoutgifter för utkomststödet. De utgifter för utkomststödet som kommunerna betalat och från vilka inte avdragits det utkomststöd som utbetalats till klienten i förskott för en emotsedd förmån och som har återkrävts retroaktivt mot den utbetalade förmånen. Bruttoutgifterna har beräknats både enligt gängse priser och enligt prisnivån år 2013. I det sistnämnda fallet har årsförändringen av konsumentprisindexet använts vid uppdateringen av utgifterna.

Totala utgifter för utkomststödet. Bruttoutgifterna för kommunernas utkomststöd som erhållits som summauppgift från statistiken över utgifter för utkomststödet (termen används endast i tabellbilaga 9).

Utkomststödet belopp. Det penningbelopp som ett enskilt hushåll fått under året och som kommunerna uppgett som bruttoutgift för utkomststödet.

Hushåll. En ensamstående person eller familjemedlemmar som bor tillsammans. Samboförhållanden och registrerat partnerskap likställs med äktenskap. En stödtagare som fyllt 18 år betraktas som ensamhushåll, även om han eller hon bor hemma hos sina föräldrar. Utkomststödtagare som inte har fyllt 18 år är ett självständigt hushåll, om de har en egen familj eller om de är ekonomiskt oberoende av sina föräldrar och inte bor med dem. Andra personer under 18 år som bor i hushållet räknas som barn, och i fråga om dem uppges endast antal, inga personbeteckningar.

Referensperson. En person som har det huvudsakliga ansvaret för hushållets försörjning.

Make. En person som bor i samma hushåll som referenspersonen och som är gift med eller bor i ett samboförhållande eller har ett registrerat partnerskap med denna.

Person. Utöver hushåll innehåller statistiken över utkomststöd dessutom uppgifter om personer som får utkomststöd. Därigenom erhålls personbeteckningsuppgifter om referenspersonen och maken enligt utkomststödet definition av hushåll. Vid granskningen av det totala antalet personer på summanivå inräknas även antalet barn i hushållen.

Nytt hushåll. Ett hushåll som inte fick utkomststöd föregående år. Fram till 2004 definierades nya hushåll med hjälp av referenspersonernas personbeteckningar och därefter utifrån både referenspersonernas och makarnas personbeteckningar, dvs. förutsättningen för klassificering som nytt hushåll är att referenspersonen eller maken fått utkomststöd året innan.

Hushållstyp.

1. ensamstående man

2. ensamstående kvinna

3. ensamförsörjande man

(m.a.o. en man som bor tillsammans med ett eller flera av sina omyndiga barn, som inte har egen familj)

4. ensamförsörjande kvinna

(m.a.o. en kvinna som bor tillsammans med ett eller flera av sina omyndiga barn, som inte har egen familj)

5. gifta/samboende par som inte har barn

(m.a.o. äkta makar, sambopar eller par i registrerat parförhållande, som inte har barn)

6. gifta/samboende par med barn

(m.a.o. äkta makar, sambopar eller par i registrerat parförhållande som bor tillsammans med ett eller flera av sina omyndiga barn, som inte har egen familj).

Socioekonomisk ställning. Klassificeringen bygger på Statistikcentralens 1989 års klassificering av socioekonomisk ställning i befolkningsstatistiken och bestäms enligt hushållets referensperson. Klassificeringen sker i kommunerna på basis av de uppgifter som fås i klientarbetet. I början av 2011 införde Statistikcentralen den nya Yrkesklassificeringen 2010, som dock inte infördes i klassificeringen av den socioekonomiska ställningen i statistiken över utkomststödet, eftersom konverteringstabeller över klassificeringarna som behövs i tidsserierna inte var tillgängliga.

Inkomställa. Inkomställorna i de hushåll som fått utkomststöd i november följer Folkpensionsanstaltens klassificeringar om primära förmåner (uppgiften gäller endast klienter i kommuner som använder elektroniska klientdatasystem). Klassificeringen sker i kommunerna på basis av de uppgifter som fås i klientarbetet.

Huvudsaklig sysselsättning. Huvudsaklig sysselsättning i de hushåll som fått utkomststöd i november så som den anges i Statistikcentralens klassificering i arbetskraftsstatistiken (uppgiften gäller endast de kommuner som använder elektroniska klientdatasystem). Klassificeringen baserar sig på personstatistikklassificeringen från 1989 som inte har uppdaterats med den nya yrkesklassificeringen (2010), eftersom en officiell konverteringstabell inte har publicerats för klassificeringen. Klassificeringen sker i kommunerna på basis av de uppgifter som fås i klientarbetet. År 2013 preciserades definitionen av sysselsatta för att det skulle vara förenligt med Statistikcentralens definition, dvs. kriteriet för sysselsättning är penninglön, naturaförmåner eller arbete som inte syftar till ekonomisk vinning för minst fem dagar i månaden härutöver arbete som sker på motsvarande kriterier minst en timme varje vecka. Uppgifterna insamlas separat om både referenspersonen och maken.

Kommungrupp. Indelningen bygger på Statistikcentralens definition, som delar in kommunerna i urbana kommuner, tätortskommuner och landsbygdskommuner.

Social assistance 2013

17.12.2014

In 2013, both the number of households and the number of individuals in receipt of social assistance increased by 2.9 per cent on the previous year, whereas in 2010–2012 the number of social assistance recipients decreased.

In 2013, social assistance was granted to 245 765 households and 381 851 persons. New recipient households accounted for 29.1 per cent of all households receiving social assistance. Altogether, 7.0 per cent of the Finnish population received social assistance.

In 2013, social assistance was received by 13.8 per cent of all men living alone and by 8.4 per cent of all women living alone. Among single-parent households, 16.4 of men living alone with children and 25.9 per cent of women living alone with children received social assistance, while 4.9 per cent of two-adult households with children and only 2.0 per cent of two-adult households without children received social assistance.

Total expenditure on social assistance came to EUR 736.3 million in 2013, showing an increase of 3.2 per cent in real terms on 2012.

Basic social assistance and supplementary social assistance, combined, accounted for 97 per cent of the total expenditure on social assistance. The average amount received by households was EUR 2975 in 2013 and the average duration 6 months.

Social assistance is a discretionary last-resort financial assistance determined by the household's income and expenses. The households receiving assistance in 2013 had as other sources of income housing allowance (69.5%), labour market support and basic unemployment allowance (40.9%), earned income (8.0%), child allowance (17.6%), pension (11.3%), and study grant (9.6%). The proportion of households without any other income than social assistance was 8.6 per cent of all social assistance recipients.

In real terms, total expenditure on social assistance has risen by 37 per cent since 2000, despite a 10-per-cent decrease in the number of households in receipt of social assistance. Trends in the number of social assistance recipients and the amount of social assistance expenditure reflect the rapid increase in cost of living, the growing unemployment rate, and the rise in the proportion of long-term unemployed people of all social assistance recipients. As a result, people receive social assistance increasingly longer periods of time.

Figure 1. Households and persons in receipt of social assistance and social assistance expenditure (at 2013 prices), 1990–2013

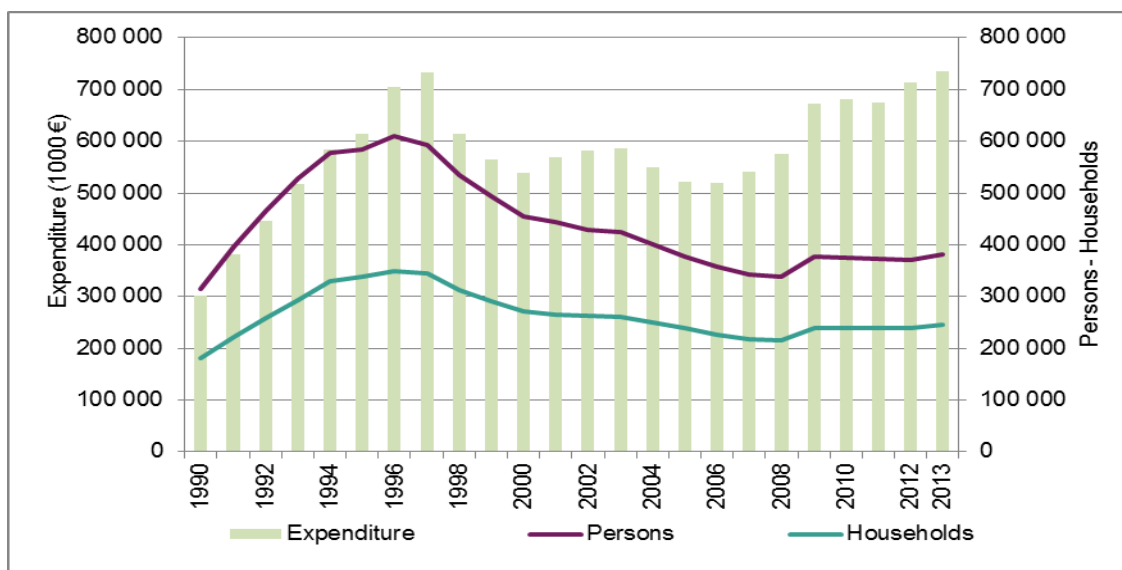

Households and persons in receipt of social assistance

A total of 245 765 households were granted social assistance in 2013, which is 2.9 per cent more than in 2012. Basic social assistance was received by 228 290 households and supplementary social assistance by 98 745 households. A legislative amendment in 2006 divided social assistance into basic social assistance and supplementary social assistance. This report combines these two types of social assistance under the term primary social assistance in order to enable comparisons over time. Primary social assistance was received by 239 206 households. Altogether 24 379 households received preventive social assistance, while 11 857 households received rehabilitative work benefits or travel allowance or both (Appendix Table 10). The monthly average of social assistance recipients was 123 456 households (Appendix Table 21).

The total number of individuals in receipt of social assistance was 381 851, accounting for 7.0 per cent of the total population. In 2013, the number of social assistance recipients took an upward turn after three years of decline. Young adults accounted for the largest proportion of the population in receipt of social assistance. In 2013, 13.1 per cent of 18–19-year-olds, 15.6 per cent of 20–24-year-olds, and 10.9 per cent of 25–29-year-olds received social assistance as a proportion of the total population of same age. In the 2000s, the proportion of people aged 40–49, in particular, decreased, while the highest relative increase in the proportion of people receiving social assistance was in the age group 60–64 (Appendix Table 4). A similar trend was also visible in the unemployment figures obtained from the Statistics Finland's Labour Force Survey¹.

New households in receipt of social assistance accounted for about 29.1 per cent (71 609 households) of all recipient households, showing an increase of 6.4 per cent on the previous year. Social assistance was received by 107 560 individuals who did not receive social assistance the previous year. This was 5.7 per cent up on the previous year. The age group 18–19 had the highest proportion of new individual recipients: 62.0 per cent of social assistance recipients in this age group were new recipients, and they accounted for 8.1 per cent of the population of the same age. In the 2000s, the proportion of new recipients has increased the most in the age group 18–19, while the age group 40–49 has had the greatest decrease (Appendix Table 13).

Figure 2. Young adults aged 18–29 in receipt of social assistance as a proportion of population of same age, %, 1990–2013

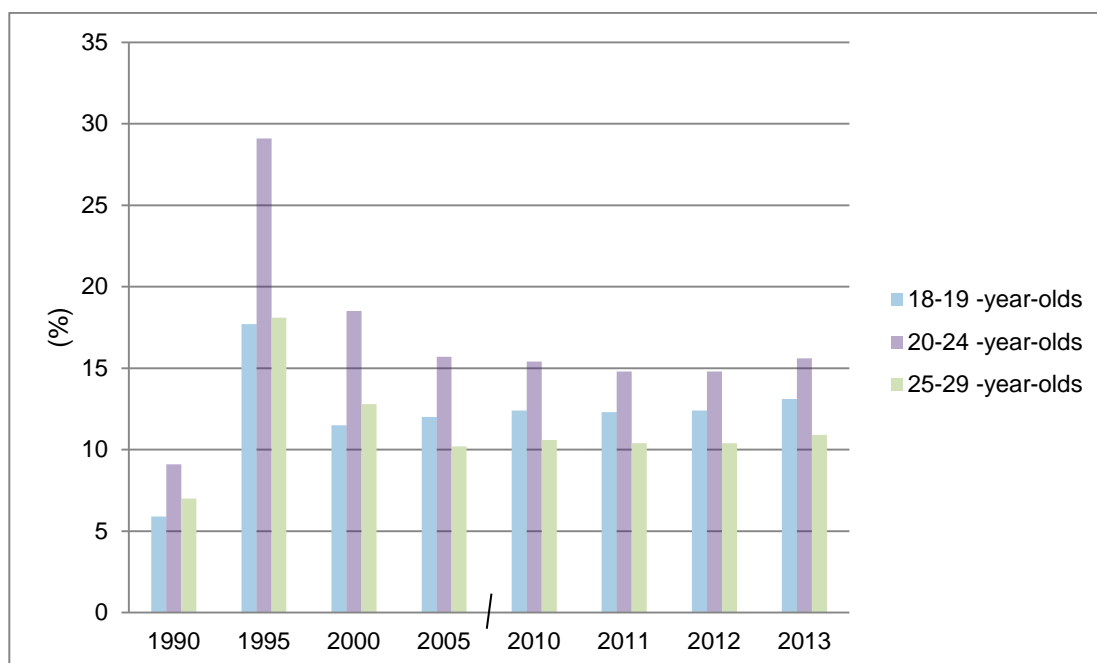

¹ Statistics Finland's Labour Force Survey: http://tilastokeskus.fi/til/tyti/2013/13/tyti_2013_13_2014-04-01_tie_001_en.html

Type and size of households in receipt of social assistance

Single adult households are more often in receipt of social assistance than other types of households. In 2013, single adult households accounted for 72.2 per cent of all households in receipt of social assistance, and single adults for 46.4 per cent of all individual recipients (Appendix Tables 1 and 5).

About one in four single parent households in Finland received social assistance in 2013, while 16.4 per cent of single men with children and 25.9 per cent of single women with children received social assistance. Social assistance was received by 13.8 per cent of single male households and by 8.4 per cent of single female households, while 4.9 per cent of two-adult households with children and only 2.0 per cent of two-adult households without children received social assistance.

In the 2000s, the number of social assistance recipients has decreased especially in the group of married and cohabiting couples. An increase can be detected only for larger families (Appendix Tables 5 and 6a/b).

Figure 3. Number of households in receipt of social assistance by type of household, 1990–2013

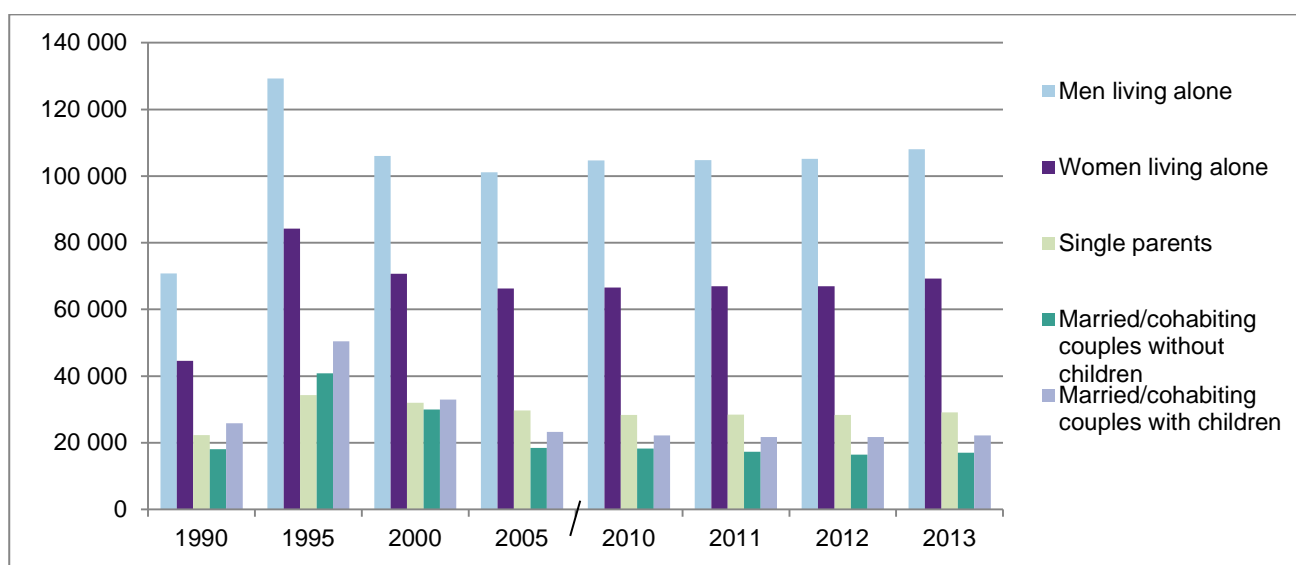

Socio-economic group of persons in receipt of social assistance

In terms of socio-economic group, the highest proportion of reference persons in households receiving social assistance were in the reference group 'others' (32.6%), which includes also long-term unemployed persons. The socio-economic group of 'manual workers' accounted for 25.5 per cent of all reference persons. The increase in the reference group 'others' in the 2000s explains to a large extent the decrease in the proportion of manual workers and of even lower-level employees: in 2000 the group 'others' accounted for 17 per cent of all reference persons, while manual workers accounted for 37.5 per cent and lower-level employees for 4.8 per cent. This reflects, on the one hand, the increase in the number of long-term unemployed as social assistance recipients and, but the other hand, the increasing unreliability of the classification of socio-economic groups (Appendix Table 7).

Economic and employment data on recipients of social assistance

Cross-sectional data on recipient households' sources of income and principal economic activity are collected for November from all municipalities that report their client data electronically directly from

their client data systems.² The most frequent other income sources were housing allowance and basic unemployment security benefits (labour market support/basic unemployment allowance). Of the households receiving assistance in November 2013, 69.5 per cent had housing allowance, 40.9 per cent labour market support or basic unemployment allowance, 17.6 per cent family allowance, and 11.3 per cent pension among their sources of income, while 8.0 per cent had earned income and 9.6 per cent received study grant. The proportion of households without any other income than social assistance was 8.6 per cent of all social assistance recipients (Appendix Table 23).

In November 2013, 55.6 per cent of all social assistance recipients aged 15–74 were unemployed, while 7.6 per cent were employed. Persons not in labour force accounted for 36.9 per cent of social assistance recipients, the largest groups being students (11.7 percentage points); persons receiving disability pension or chronically ill persons (8.3 percentage points); and persons caring for their own relatives or children (3.6 percentage points) (Appendix Table 24).

According to Statistics Finland's labour statistics for 2013, employed persons accounted for 60.1 per cent, unemployed persons for 5.4 per cent and persons not in labour force for 34.5 per cent of the total population aged 15–74. Persons not in labour force consisted of persons receiving old-age pension (15.6 percentage points), students (8.0 percentage points) and persons receiving disability pension (4.7 percentage points).³

Persons and households in receipt of social assistance by region

On average 7.0 per cent of the population received social assistance in the whole country in 2013. The number of recipients decreased in the early 2000s until 2008 when the number increased rapidly in just one year. The trend was slightly decreasing the following three years, and returned in 2013 to the level of 2009. The proportion of social assistance recipients is more than 40 per cent higher in urban municipalities than in semi-urban and rural municipalities (Appendix Tables 1 and 25).

In 2013, the highest rates of social assistance recipients per thousand inhabitants were in North Karelia (8.6%) and Uusimaa (8.0%), while the lowest rates were in Åland (2.8%), Ostrobothnia (4.9%), and Central Ostrobothnia (5.1%).

The region with the greatest growth in the number of recipient households was Southern Finland (5.2%). The number of recipient households increased the most in Uusimaa (6.4%) and Ostrobothnia (5.6%), while the greatest decrease was in Kainuu (-4.6%). In relative terms, the greatest decrease in the number of recipient households in the 2000s took place in Lapland, Eastern Finland and Southwestern Finland, in rural municipalities especially (Appendix Table 3).

Duration of social assistance during the year

In 2013, households were receiving primary social assistance for an average of 6.0 months. The basic social assistance, as part of primary social assistance, was received by households for, on average, 6.1 months and the supplementary social assistance for 2.5 months during the year. For couples with children the duration of both basic and supplementary social assistance was slightly longer than average (Appendix Table 20).

In 2013, households were receiving preventive social assistance for an average of 1.7 months and rehabilitative work benefits for 4.6 months. The average duration of social assistance showed no significant changes on 2012 (Appendix Table 20).

² In 2013, 295 municipalities out of a total of 319 municipalities provided their data electronically. The cross-sectional data for November 2013, supplied by these municipalities, cover a total of 123 416 households.

³ Statistics Finland's Labour Force Survey: http://tilastokeskus.fi/til/tyti/2013/13/tyti_2013_13_2014-04-01_tie_001_en.html

Primary social assistance was received by 38.3 per cent of the households on a short-term basis, i.e., for no more than 3 months in year 2013. Households receiving assistance on a long-term basis, i.e., for 10–12 months in a year, accounted for 29.1 per cent of all recipient households. Compared to 2012, the proportion of short-term recipients of all households receiving social assistance decreased by 0.8 percentage points, while the proportion of long-term recipients increased by a corresponding 0.8 percentage points (Appendix Table 8). The number of households that received social assistance in two consecutive years, in 2012–2013, totalled some 160 000, of which some 38 per cent received assistance for 10–12 months in both years. Those receiving social assistance in two consecutive years received primary social assistance for 7.2 months on average.

Men living alone were the biggest group receiving long-term social assistance, accounting for 46.8 per cent of all households receiving long-term social assistance in 2013. Of all types of household, however, long-term reciprocity of social assistance was the most common among families with children, accounting for 34.5 per cent of all families with children in receipt of social assistance. The age group 20–29 had the highest number of long-term recipients, accounting for 20.5 per cent of all long-term recipients, while the highest proportion of long-term recipients as a percentage of the recipients of the same age group was in the age groups 40–49 and 50–59 (36.8%) (Appendix Tables 8 and 18).

In the long run, the number of long-term recipients has increased, while the number of short-term recipients has decreased (Figure 4).

Figure 4. Households in receipt of primary social assistance by duration of social assistance, %, 1990–2013

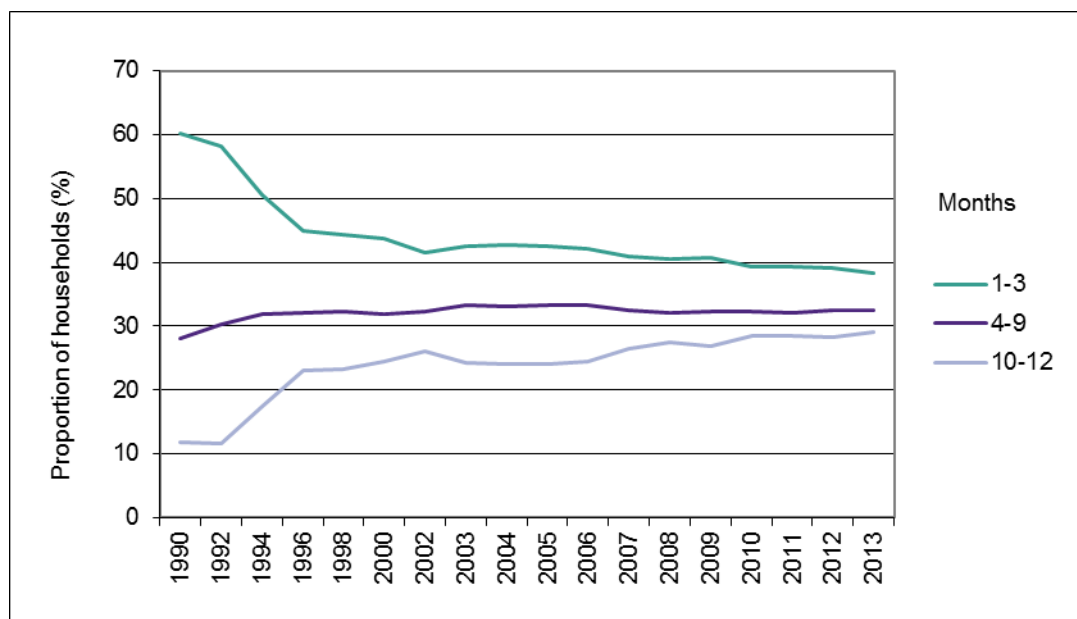

Gross expenditure on social assistance

Total gross expenditure on social assistance was EUR 736.3 million in 2013, according to the statistics on social assistance expenditure⁴. This figure is a sum of the assistance amounts reported by the municipalities. In real terms, the expenditure increased by 3.2 per cent on the previous year. In the 2000s, gross expenditure on social assistance has increased in real terms by 37 per cent. Expenditure on social assistance has risen in the 2000s and, especially, since 2005, despite a 10-per-cent drop in the number of social assistance recipients (Appendix Tables 1 and 9b).

⁴ Expenditure on social assistance 2013, THL Statistical Report 14/2014 (See esp. Figure 1): http://www.julkari.fi/bitstream/handle/10024/116197/Tr14_14.pdf?sequence=4

In 2013, gross expenditure on social assistance increased the most in real terms in the regions of Åland (12%) and Uusimaa (7.4%). Even the regions of Kanta-Häme, Päijät-Häme, Kymenlaakso and Pirkanmaa have had a stable increasing trend in the past few years. The expenditure decreased the most in real terms in Pohjois-Savo (-7.7%) and Kainuu (-5.5%). Even Ostrobothnia has had a moderate decrease in expenditure (Appendix Table 9b).

In the 2000s, gross expenditure on social assistance had increased in real terms especially in Åland (110%), Uusimaa (71%) and Pirkanmaa (56%), while expenditure has decreased the most in South Karelia (-19%), Satakunta (-10%) and Lapland (-8%). Regional demographic changes explain some of the fluctuation in expenditure. Gross expenditure per capita has increased the most in real terms in Åland (90%), Uusimaa (50%), North Karelia (45%), as well as in Pirkanmaa and Kymenlaakso (40% each), while expenditure per capita has decreased the most in South Karelia (-15%), Satakunta (-7.5%) and Lapland (-3%).

Primary social assistance accounted for 97.3 per cent of all benefits paid. Social assistance accounted for 89.5 per cent and supplementary social assistance for 7.7 per cent of gross expenditure on social assistance, while the share of preventive social assistance was 2.2 per cent and of rehabilitative work benefits 0.5 per cent (Appendix Table 10).

Expenditure on social assistance by household

The gross expenditure on social assistance paid to households who receive primary social assistance on a long-term basis, for 10–12 months a year, accounted for 57.3 per cent of the total gross expenditure on social assistance. This was 0.8 percentage points up on the previous year. The proportion of the gross expenditure on households receiving social assistance on a long-term basis, especially, has increased in the 2000s, although in some years the expenditure increase has greater for the households who receive social assistance for 7–9 months. Households receiving social assistance on a short-term basis, i.e. for 1–3 months, accounted for 11.0 per cent of the total gross expenditure on social assistance (Appendix Table 8).

During the calendar year 2013, 51.6 per cent of households in receipt of primary and preventive social assistance received less than EUR 2000. However, the proportion of the assistance received by households receiving less than EUR 2000 was only 14.7 per cent of the total expenditure on social assistance. The proportion of social assistance amounting to less than EUR 2000 dropped by half a percentage point on the previous year in terms of both households and expenditure, while the proportion of both households and total expenditure increased in the upper sections of household-specific expenditure. For example, the number of households receiving more than EUR 10 000 (accounting for 3.7% of all recipient households) increased by 0.4 percentage points, while the expenditure in this group (accounting for 16.2% of the total expenditure) increased by 1.2 percentage points (Appendix Table 19).

Figure 5. Households receiving social assistance and gross expenditure on social assistance, by yearly amount, 2013, %

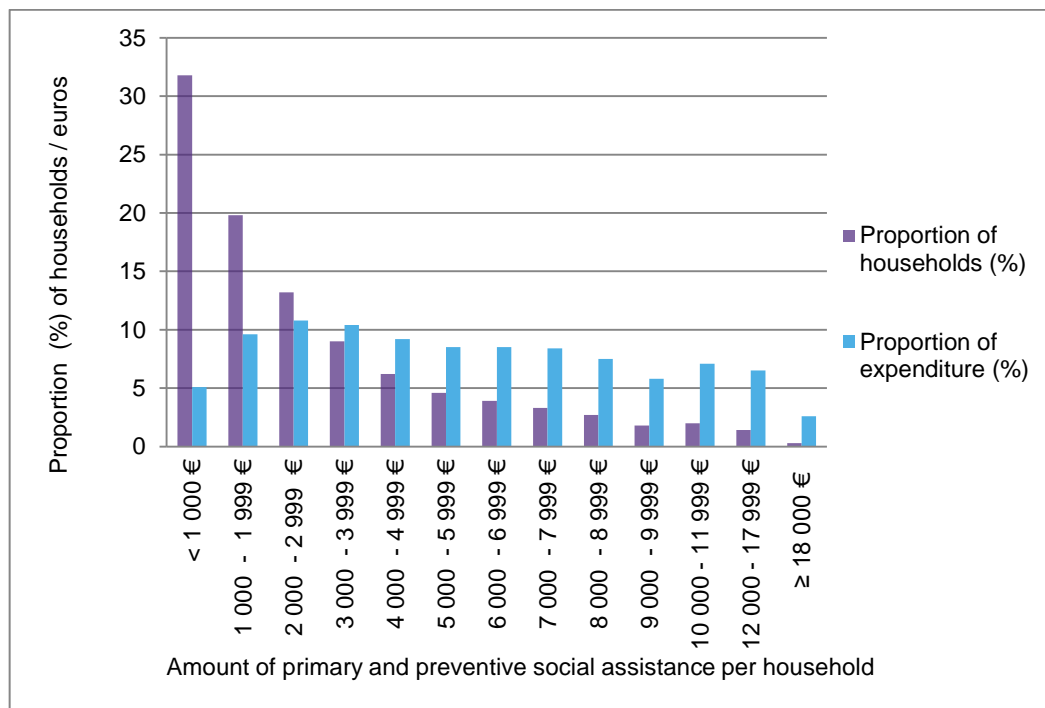

In 2013, the average amount of primary social assistance per household during the year was EUR 2 975, showing a real-term increase of 1.6 per cent on the previous year. On average, primary social assistance per month totalled EUR 487 per household and EUR 314 per person (Appendix Tables 11 and 25).

An average of EUR 647 was paid in preventive social assistance per household during the year. Within the programme of rehabilitative work experience, households received on average EUR 313 each. In real terms, the amount of preventive social assistance increased by 1.9 per cent, while the amount of rehabilitative work benefits decreased by 27 per cent on the previous year. In the latter case, the drop is due to a decrease in the amount of premium grants paid as part of the programme of rehabilitative work experience (Appendix Tables 10 and 12).

Expenditure on social assistance by household and region

At regional level, social assistance expenditure per household was in 2013 the highest in Uusimaa, where a household received on average EUR 3797 a year. The lowest payments were found in Central Ostrobothnia (EUR 1918), Satakunta (EUR 2212), and Kainuu (EUR 2197). In the 2000s, expenditure on social assistance has increased the most in the Eastern Finland, regions of Etelä-Savo, Pohjois-Savo, and North Karelia (Appendix Table 11).

The highest average monthly payments of primary social assistance per household were in Uusimaa (EUR 570) and Åland (EUR 564), while the lowest were in Etelä-Savo (EUR 402), Central Ostrobothnia (EUR 405), Satakunta (EUR 410), Kainuu (EUR 411), and South Karelia (EUR 415) (Appendix Table 11).

There were clear variations in primary social assistance expenditure by type of municipality: the expenditure was EUR 3132 per household in urban municipalities, EUR 2604 in semi-urban municipalities, and EUR 2210 in rural municipalities. In 2013, both annual and monthly expenditure per household increased in urban municipalities, while expenditure decreased in both semi-urban municipalities and rural municipalities. The overall trends in social assistance expenditure have, however, been fairly similar in urban, semi-urban and rural municipalities in the 2000s (Appendix Tables 11 and 25).

Social assistance expenditure and clients – trends in the 2000s

Increasing trends in the gross expenditure on social assistance are associated with changes in the unemployment rate, the average annual duration of social assistance as well as growing housing costs. The 2013 expenditure on social assistance statistics indicate that the number of households in receipt of social assistance correlates well with the unemployment rate. This conclusion is endorsed by the fact that some 40 per cent of recipient households have basic unemployment allowance or labour market support among their sources of income. In the 2000s, an increasing share of the gross expenditure has gone to households receiving social assistance on a long-term basis; this is demonstrated by the increase in the share of recipient households in the socio-economic reference group 'others', which includes also the long-term unemployed. Moreover in the 2000s, the average monthly costs of living in rented flats have risen faster than the average amount of housing allowance. Here the indicators used are the real-term trends in the average rent per square metre of the dwelling and the general housing allowance. The impact of housing costs on social assistance expenditure is highlighted by the fact that some 70 per cent of households in receipt of social assistance are also receiving housing allowance: It has been estimated that nearly half of social assistance expenditure are spent on housing costs¹.

The faster growth in housing costs compared to the amount of housing allowance is reflected in the growth of the average monthly payment of social assistance per household. The even faster growth in the annual amount of primary social assistance payments per household, that indicates the increased long-term assistance and long-term unemployment, shown in Figure 6 reflects how the monthly social assistance payments and the growth in housing costs have a joint effect on social assistance as the last-resort financial assistance paid under social welfare.

Figure 6. Real-term trends in primary social assistance, housing costs² and housing allowance³ per household in 2000–2013 (year 2000 = 100)

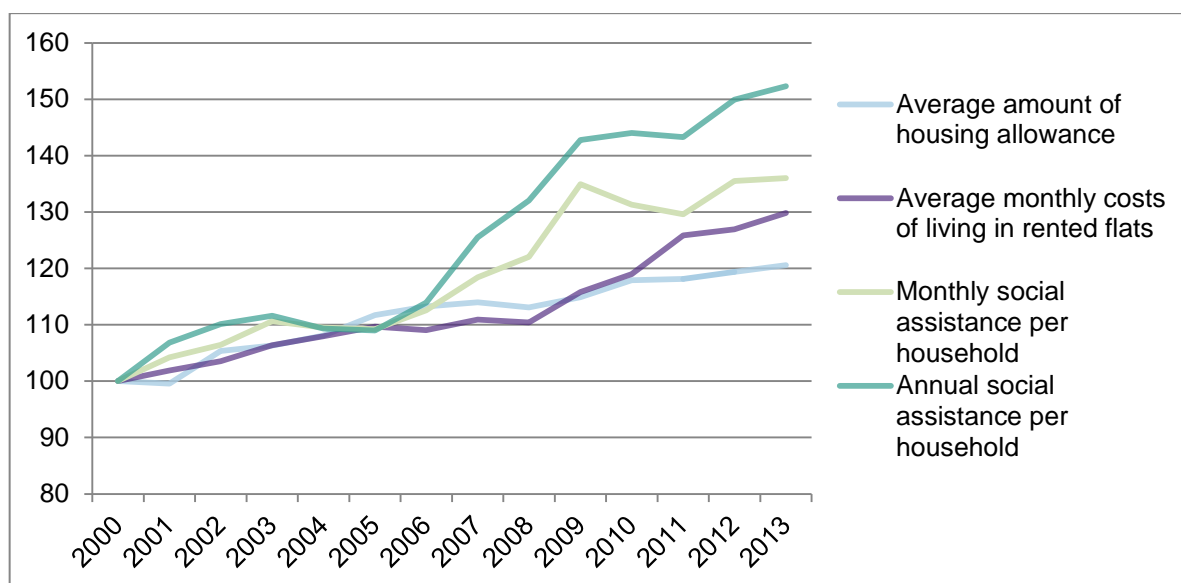

¹ Heinonen H-M, 2010, p.36. See <https://helda.helsinki.fi/bitstream/handle/10138/17477/Selosteita73.pdf?sequence=1>

² Cf. Statistics Finland: Rents of dwellings (whole country, all forms of financing): http://pxweb2.stat.fi/Dialog/varval.asp?ma=060_asvu_tau_106_fi&ti=Keskim%E4%E4r%E4iset+asuntojen+vuokrat+vuodesta+1962+I%E4htien&path=../Database/StatFin/asu/asvu/&lang=3&multilang=fi (4.12.2014) and Consumer price index: http://pxweb2.stat.fi/Dialog/varval.asp?ma=030_khi_tau_103&ti=Consumer+Price+Indices%2C+overall+index&path=../Database/StatFin/hin/khi/&lang=1&multilang=en.

³ Cf. Kela Statistics on general housing allowances: http://www.kela.fi/documents/10180/1630858/Kelan_asumistukitilasto_2013.pdf/ff50bbfb-d664-4ddd-b865-efd9d28db960 (Appendix Table 2 / general housing allowance, rents of dwellings) and Statistics Finland's consumer price index:

Concepts and definitions

Public assistance. Before the entry into force of the Social Welfare Act of 1984 (710/1984), social assistance was called public assistance.

Social assistance. Social assistance refers to the last-resort financial assistance, defined in section 1 of the Finnish Act on Social Assistance (1412/97), paid under social welfare to a household from municipal funds when no ordinary sources of income or other cash benefits are available or when they are not sufficient to ensure the person or family at least the minimum living needed for a life of human dignity. Social assistance is means-tested, and it is usually granted for a month at a time. It is calculated on the basis of the claimant's necessary expenses, and the amount paid to the claimant is the difference between the claimant's income and the expenses that entitle the claimant to social assistance.

Primary social assistance. The structure of social assistance was revised with an amendment to the Act on Social Assistance (1218/2005): social assistance was divided into basic social assistance, supplementary social assistance, and preventive social assistance. In this report, the term primary social assistance (combining the concepts of basic and supplementary social assistance) is used in order to enable temporal comparisons.

Basic social assistance. The basic social assistance consists of a basic amount and other basic expenditure. According to section 7 a of the Act on Social Assistance (1412/97), the basic amount of social assistance is a calculated amount of daily living expenses for different population groups, corresponding to a minimum level of consumption. Recipients need not report on the use of the basic amount. When necessary, other basic expenses can be considered to include, for example, necessary housing costs as referred to in section 6 of the Housing Allowance Act (408/1975), and larger than minor health care costs.

Supplementary social assistance. According to section 7 c of the Act on Social Assistance (1412/97), supplementary social assistance can be granted on the basis of the claimant's special needs or costs when the basic amount is not sufficient to ensure minimum subsistence. Such special costs include day-care costs, housing costs outside the basic social assistance, and costs for the promotion of independent living. The need for the supplementary social assistance is assessed on a case-by-case basis.

Preventive social assistance. According to section 13 of the Act on Social Assistance, municipalities can grant preventive social assistance and decide on the eligibility criteria. Preventive social assistance can be granted, for example, to ensure housing for the recipient, to alleviate a sudden financial crisis, or to promote independent living. Preventive social assistance is generally paid on a short-time basis.

Assistance paid to persons participating in rehabilitative work. According to section 10 a of the Act on Social Assistance (1412/97), a *premium grant* is payable to a social assistance recipient for each day he or she participates in a rehabilitative work experience. In addition, a travel allowance is payable as social assistance for travel costs incurred when participating in the rehabilitative work.

Duration of social assistance. Duration of social assistance refers to the number of months during which assistance has been received during a calendar year. In this report, short-term social assistance refers to a period of 1–3 months and long-term social assistance to a period of 10–12 months during which social assistance has been paid in a calendar year.

Gross expenditure on social assistance. Refers to municipal expenditure on social assistance. Social assistance paid as pre-payment for expected assistance received by the client has not been deducted from this expenditure even if the social assistance has been recovered retroactively on the assistance paid. Gross expenditure has been calculated both at current prices and at 2013 prices. In the latter case, the year-on-year change in the Consumer Price Index has been used in updating expenditure.

Total expenditure on social assistance. The amount of money paid in social assistance reported by municipalities as aggregate data in the Expenditure on social assistance statistics (term is used only in the Appendix table 9).

Amount of social assistance. The amount of money paid in social assistance to an individual household during the year, as gross expenditure reported by municipalities.

Household. A single person or co-resident family members. Cohabitation and a registered partnership are paralleled with marriage. Social assistance recipients aged 18 and over constitute a separate single-person household even in cases where they live with their parents. Even recipients aged under the age of 18 constitute a separate household if they have a family of their own or are economically independent of their parents and do not live with them. Other persons under the age of 18 living in the household are considered children and the number of such persons is reported, but not their personal identity codes.

Reference person. The person primarily responsible for the economic support of the household.

Spouse. A person living in the same household as the reference person in marriage, a cohabitation relationship or a registered partnership.

Person. The statistics on social assistance contain data on both households and individuals in receipt of social assistance. Data are collected on reference persons and spouses, using personal identity codes, in accordance with the definition of household. At aggregate level, the total number of persons receiving social assistance includes even the children living in the households.

New household. A household that did not receive social assistance during the previous year. Up to 2004, new households were defined using the personal identity codes of reference persons. After 2004, the personal identity codes of both reference persons and their spouses have been used. This means that, according to the current definition, a new household is a household where neither the reference person nor the spouse received any social assistance during the previous year.

Type of household.

1. man living alone

2. woman living alone

3. single man with children

(i.e., a man with one or more co-residing children under 18 who have no family of their own)

4. single woman with children

(i.e., a woman with one or more co-residing children under 18 who have no family of their own)

5. married/cohabiting couples without children

(i.e., married or cohabiting couples or couples in a registered partnership who have no children)

6. married/cohabiting couples with children

(i.e., married or cohabiting couples or couples in a registered partnership with one or more co-residing children under 18 who have no family of their own).

Socio-economic status. Based on the classification of socio-economic status devised by Statistics Finland in 1989 for Population Statistics. The socio-economic status is determined based on the household's reference person. The classification takes place in the municipalities, and is based on data gathered while working with clients. In 2011, Statistics Finland introduced the new 2010 Classification of Occupations. This classification was not, however, applied to the classification of socio-economic status in the statistics on social assistance because no official conversion tables were available for the time series data.

Source of income. Different income sources of households in receipt of social assistance in November on the basis of the classification of the Social Insurance Institution concerning general housing allowance (applies only to municipalities using electronic data collection). The classification takes place in the municipalities, and is based on data gathered while working with clients.

Principal economic activity. Principal economic activity of households in receipt of social assistance in November (applies only to clients in municipalities using electronic data collection) according to the classification of Labour Statistics (Statistics Finland). This classification is based on a 1989 population statistics classification, which has not been updated to correspond with the latest Classification of Occupations (2010), because no official conversion table has been published. The classification takes place in the municipalities, and is based on data gathered while working with clients. In 2013, the definition of an employed person was revised to better correspond with the definition used by Statistics Finland; accordingly, a person is employed if he/she has been in gainful employment at least five days during the survey month or at least one hour a week against wages or salary or fringe benefits, or to make profit. Data on principal economic activity are collected separately from the reference person and the spouse.

Municipality grouping. Statistics Finland groups municipalities into urban, semi-urban and rural municipalities.

Liitetaulukot - Tabellbilagor - Appendix Tables

Liitetaulukko 1. Huoltoapua/toimeentulotukea saaneet kotitaloudet ja henkilöt 1970–2013

Tabellbilaga 1. Hushåll och personer som fått socialhjälp/utkomststöd 1970–2013

Appendix Table 1. Households and persons in receipt of social assistance 1970–2013

Liitetaulukko 2. Toimeentulotukea saaneet kotitaloudet alueittain 1990–2013

Tabellbilaga 2. Hushåll som fått utkomststöd enligt region 1990–2013

Appendix Table 2. Households in receipt of social assistance by region 1990–2013

Liitetaulukko 3. Toimeentulotukea saaneissa kotitalouksissa asuvat henkilöt maakunnittain 1990–2013

Tabellbilaga 3. Personer i hushåll som fått utkomststöd enligt landskap 1990–2013

Appendix Table 3. Persons in households in receipt of social assistance by region 1990–2013

Liitetaulukko 4. Toimeentulotukea saaneissa kotitalouksissa asuvat henkilöt iän mukaan 1990–2013

Tabellbilaga 4. Personer i hushåll som fått utkomststöd efter ålder 1990–2013

Appendix Table 4. Persons in households in receipt of social assistance by age 1990–2013

Liitetaulukko 5. Toimeentulotukea saaneet kotitaloudet kotitaloustyypin mukaan 1990–2013

Tabellbilaga 5. Hushåll som fått utkomststöd efter hushållstyp 1990–2013

Appendix Table 5. Households in receipt of social assistance by type of household 1990–2013

Liitetaulukko 6a. Toimeentulotukea saaneet lapsiperheet lapsiluvun mukaan 1990–2013

Tabellbilaga 6a. Barnfamiljer som fått utkomststöd efter antal barn 1990–2013

Appendix Table 6a. Families with children in receipt of social assistance by number of children 1990–2013

Liitetaulukko 6b. Toimeentulotukea saaneet yksinhuoltajaperheet 1990–2013

Tabellbilaga 6b. Ensamförsörjarfamiljer som erhållit utkomststöd 1990–2013

Appendix Table 6b. One-parent families in receipt of social assistance 1990–2013

Liitetaulukko 7. Toimeentulotukea saaneet kotitaloudet viitehenkilön sosioekonomisen aseman mukaan 1990–2013

Tabellbilaga 7. Hushåll som fått utkomststöd efter referenspersonens socioekonomiska ställning 1990–2013

Appendix Table 7. Households in receipt of social assistance by reference person's socio-economic group 1990–2013

Liitetaulukko 8a. Kotitaloudet varsinaisen toimeentulotuen keston mukaan 1990–2013

Tabellbilaga 8a. Hushåll efter det egentliga utkomststödets varaktighet 1990–2013

Appendix Table 8a. Households according to duration of primary social assistance 1990–2013

Liitetaulukko 8b. Varsinaisen toimeentulotuen menot (1000 €) toimeentulotuen keston mukaan 1990–2013

Tabellbilaga 8b. Utgifter för det egentliga utkomststödet (1000 €) enligt utkomststödets varaktighet 1990–2013

Appendix Table 8b. Expenditure on primary social assistance (€ 1000) according to duration of assistance 1990–2013

Liitetaulukko 9a. Toimeentulotuen kokonaismenot maakunnittain 1990–2013 (käypään hintaan)

Tabellbilaga 9a. Utkomststödets samlade utgifter enligt landskap 1990–2013 (gångse pris)

Appendix Table 9a. Total expenditure on social assistance by region 1990–2013 (current price)

Liitetaulukko 9b. Toimeentulotuen kokonaismenot alueittain 1990–2013 (2013 hintaan)

Tabellbilaga 9b. Totala utgifter för utkomststödet enligt region 1990–2013 (2013 pris)

Appendix Table 9b. Total expenditure on social assistance by region 1990–2013 (2013 price)

Liitetaulukko 10a. Toimeentulotukea saaneet kotitaloudet toimeentulotuen muodon mukaan 1990–2013

Tabellbilaga 10a. Antal hushåll som fått utkomststöd enligt utkomststödets form 1990–2013

Appendix Table 10a. Number of households receiving social assistance according to form of assistance 1990–2013

Liitetaulukko 10b. Toimeentulotuen menot (1000 €) toimeentulotuen muodon mukaan 1990–2013 (käypään hintaan)

Tabellbilaga 10b. Utgifter för utkomststödet (1000 €) enligt utkomststödets form 1990–2013 (gångse pris)

Appendix Table 10b. Expenditure on social assistance (€ 1000) according to form of assistance 1990–2013 (current price)

Liitetaulukko 10c. Toimeentulotuen menot (1000 €) toimeentulotuen muodon mukaan 1990–2013 (2013 hintaan)

Tabellbilaga 10c. Utgifter för utkomststödet (1000 €) enligt utkomststödets form 1990–2013 (2013 pris)

Appendix Table 10c. Amount of social assistance (1000 €) according to format of assistance 1990–2013 (2013 price)

Liitetaulukko 11a. Varsinaisen toimeentulotuen suuruus vuodessa kotitaloutta kohti alueittain 1990–2013 (käypään hintaan)

Tabellbilaga 11a. Egentliga utkomststödets årliga belopp per hushåll 1990–2013 enligt region (gångse pris)
Appendix Table 11a. Annual amount of primary social assistance per household by region 1990–2013 (current price)

Liitetaulukko 11b. Varsinaisen toimeentulotuen suuruus vuodessa kotitaloutta kohti alueittain 1990–2013 (2013 hintaan)

Tabellbilaga 11b. Egentliga utkomststödets årliga belopp per hushåll enligt region 1990–2013 (2013 pris)
Appendix Table 11b. Annual amount of primary social assistance per household by region 1990–2013 (2013 price)

Liitetaulukko 11c. Varsinaisen toimeentulotuen suuruus kuukausittain kotitaloutta kohti alueittain 1990–2013 (käypään hintaan)

Tabellbilaga 11c. Egentliga utkomststödets månadsbelopp per hushåll enligt region 1990–2013 (gångse pris)
Appendix Table 11c. Yearly amount of primary social assistance per household by region 1990–2013 (current price)

Liitetaulukko 11d. Varsinaisen toimeentulotuen suuruus kuukausittain kotitaloutta kohti alueittain 1990–2013 (2013 hintaan)

Tabellbilaga 11d. Egentliga utkomststödets månadsbelopp per hushåll enligt region 1990–2013 (2013 pris)
Appendix Table 11d. Yearly amount of primary social assistance per household by region 1990–2013 (2013 price)

Liitetaulukko 12a. Ehkäisevän toimeentulotuen suuruus vuodessa kotitaloutta kohti alueittain 1990–2013 (käypään hintaan)

Tabellbilaga 12a. Förebyggande utkomststödets årliga belopp per hushåll enligt region 1990–2013 (gångse pris)
Appendix Table 12a. Annual amount of preventive social assistance per household by region 1990–2013 (current price)

Liitetaulukko 12b. Ehkäisevän toimeentulotuen suuruus vuodessa kotitaloutta kohti alueittain 1990–2013 (2013 hintaan)

Tabellbilaga 12b. Förebyggande utkomststödets årliga belopp per hushåll enligt region 1990–2013 (2013 pris)
Appendix Table 12b. Annual amount of preventive social assistance per household by region 1990–2013 (2013 price)

Liitetaulukko 12c. Kuntouttavan työtoiminnan suuruus vuodessa alueittain 2005–2013 (käypään hintaan)

Tabellbilaga 12c. Stöds årliga belopp för deltagande i arbetsverksamhet i rehabiliteringsprogram enligt region 2005–2013 (gångse pris)
Appendix Table 12c. Annual amount of assistance paid to persons participating in the rehabilitative work programme by region 2005–2013 (current price)

Liitetaulukko 12d. Kuntouttavan työtoiminnan suuruus vuodessa alueittain 2005–2013 (2013 hintaan)

Tabellbilaga 12d. Stöds årliga belopp för deltagande i arbetsverksamhet i rehabiliteringsprogram enligt region 2005–2013 (2013 pris)
Appendix Table 12d. Annual amount of assistance paid to persons participating in the rehabilitative work programme by region 2005–2013 (2013 price)

Liitetaulukko 13a. Toimeentulotukea saaneissa uusissa kotitalouksissa asuvat henkilöt iän mukaan 1990–2013

Tabellbilaga 13a. Personer i nya hushåll som fått utkomststöd efter ålder 1990–2013
Appendix Table 13a. Persons in new households in receipt of social assistance by age 1990–2013

Liitetaulukko 13b. Toimeentulotukea saaneissa uusissa kotitalouksissa asuvien henkilöiden osuus kaikista asiakkaita 1990–2013

Tabellbilaga 13b. Andelen personer i nya hushåll som fått utkomststöd av alla klienter 1990–2013
Appendix Table 13b. Persons in new households in receipt of social assistance as proportion of all clients 1990–2013

Liitetaulukko 14. Toimeentulotukea saaneet kotitaloudet ja henkilöt alueittain 2013

Tabellbilaga 14. Hushåll och personer som fått utkomststöd efter region 2013
Appendix Table 14. Households and persons in receipt of social assistance by region 2013

Liitetaulukko 15. Toimeentulotukea saaneissa kotitalouksissa asuvat henkilöt iän mukaan alueittain 2013

Tabellbilaga 15. Personer i hushåll som fått egentligt utkomststöd efter ålder och region 2013
Appendix Table 15. Persons in households in receipt of primary social assistance according to age by region 2013

Liitetaulukko 16. Toimeentulotukea saaneet kotitaloudet kotitaloustyyppin mukaan alueittain 2013

Tabellbilaga 16. Hushåll som fått utkomststöd efter hushållstyp och region 2013
Appendix Table 16. Households in receipt of social assistance according to type of household by region 2013

Liitetaulukko 17. Kotitaloudet varsinaisen toimeentulotuen keston mukaan alueittain 2013

Tabellbilaga 17. Hushåll efter det egentliga utkomststödets varaktighet och region 2013
Appendix Table 17. Households according to duration of primary social assistance by region 2013

Liitetaulukko 18a. Varsinaista toimeentulotukea saaneet kotitaloudet toimeentulotuen keston ja kotitaloustyyppin mukaan 2013

Tabellbilaga 18a. Hushåll som erhållit egentligt utkomststöd enligt utkomststödets varaktighet och hushållstyp 2013
Appendix Table 18a. Households in receipt of primary social assistance by duration of social assistance and type of household 2013

Liitetaulukko 18b. Varsinaista toimeentulotukea saaneissa kotitalouksissa asuvat henkilöt toimeentulotuen keston ja iän mukaan 2013

Tabellbilaga 18b. Personer i hushåll som fått egentligt utkomststöd enligt utkomststödets varaktighet och ålder 2013
Appendix Table 18b. Persons in households in receipt of primary social assistance according to duration of social assistance and recipient's age 2013

Liitetaulukko 19a. Kotitalouksien lukumäärä toimeentulotuen vuotuisen suuruuden mukaan 1990–2013 (2013 hintaan, €/kotitalous)

Tabellbilaga 19a. Antal hushåll på grund av utkomststödets årliga belopp 1990–2013 (2013 pris, €/hushåll)

Appendix Table 19a. Number of households according to annual amount of social assistance 1990–2013 (2013 price, €/household)

Liitetaulukko 19b. Toimeentulotuen kustannukset (käypä hinta, 1000 €) tuen vuotuisen suuruuden mukaan 1990–2013 (€/kotitalous)

Tabellbilaga 19b. Utgifter för utkomststödet (gägnse pris, 1000 €) på grund av stödets årliga belopp 1990–2013 (€/hushåll)

Appendix Table 19b. Expenditure (current price, € 1000) on social assistance according to annual amount of assistance 1990–2013 (€/household)

Liitetaulukko 20a. Varsinaisen toimeentulotuen kesto ja suuruus kotitaloustyyppin mukaan 2013

Tabellbilaga 20a. Egentliga utkomststödets varaktighet och belopp efter hushållstyp 2013

Appendix Table 20a. Duration and amount of primary social assistance by type of household 2013

Liitetaulukko 20b. Ehkäisevän toimeentulotuen kesto ja suuruus kotitaloustyyppin mukaan 2013

Tabellbilaga 20b. Förebyggande utkomststödets varaktighet och belopp efter hushållstyp 2013

Appendix Table 20b. Duration and amount of preventive social assistance by type of household 2013

Liitetaulukko 20c. Kuntouttavan työtoiminnan kesto ja suuruus kotitaloustyyppin mukaan 2013

Tabellbilaga 20c. Varaktighet och belopp av stöd för deltagande i arbetsverksamhet i rehabiliteringssyfte efter hushållstyp 2013

Appendix Table 20c. Duration and amount of assistance paid to persons participating in the rehabilitative work programme by type of household 2013

Liitetaulukko 21. Toimeentulotukea saaneiden kotitalouksien määrä kalenterikuukausittain 2005–2013

Tabellbilaga 21. Antal hushåll som fått utkomststöd efter kalendermånad 2005–2013

Appendix Table 21. Number of households in receipt of social assistance by calendar month 2005–2013

Liitetaulukko 22. Kuntouttavan työtoiminnan etuuksia saaneet kotitaloudet ja henkilöt työtoiminnan keston mukaan 2013

Tabellbilaga 22. Hushåll och personer som fått förmåner inom arbetsverksamhet i rehabiliteringssyfte efter varaktighet av arbetsverksamhet 2011–2013

Appendix Table 22. Households and persons in receipt of rehabilitative work benefits by duration of rehabilitative work 2011–2013

Liitetaulukko 23. Marraskuussa toimeentulotukea saaneiden kotitalouksien tulolähteet 2011–2013

Tabellbilaga 23. Inkomstkällor i hushåll som fått utkomststöd i november 2011–2013

Appendix Table 23. Income sources of households in receipt of social assistance in November 2011–2013

Liitetaulukko 24. Marraskuussa toimeentulotukea saaneiden asiakkaiden ja 15-74-vuotiaan väestön toiminta 2012–2013

Tabellbilaga 24. Verksamhet bland klienter som fått utkomststöd och befolkningen i åldern 15-74 år i november 2012–2013

Appendix Table 24. Activities of clients in receipt of social assistance and of population aged 15-74 in November 2012–2013

Liitetaulukko 25. Toimeentulotukea saaneet kotitaloudet ja henkilöt sekä varsinaisen toimeentulotuen keskimääräinen suuruus alueittain 2013

Tabellbilaga 25. Hushåll och personer som fått utkomststöd samt det egentliga utkomststödets belopp i medeltal enligt region 2013

Appendix Table 25. Households and persons in receipt of social assistance and average amount of primary social assistance by region 2013

Liitetaulukoissa käytetyt symbolit - Symboler i Tabellbilagorna - Explanation of symbols:

- .. Tietoa ei ole saatu tai salassapitosäännön alainen tieto - Uppgift ej tillgänglig eller sekretessbelagd uppgift - Data not available or data subject to secrecy
- Ei yhtään - Värdet noll - Magnitude nil

Liitetaulukko 1. Huoltoapua/toimeentulotukea saaneet kotitaloudet ja henkilöt 1970-2013

Tabellbilaga 1. Hushåll och personer som erhållit socialhjälp/utkomststöd 1970–2013

Appendix Table 1. Households and persons in receipt of social assistance 1970–2013

Vuosi År Year	Kotitalouksia Hushåll Households	Henkilöitä - Personer - Persons			Henkilöitä 1 000 asukasta kohti			Henkilöitä keskimäärin kotitalouksissa i hushåll Personer i medeltal Average number of persons in households
		Yhteensä Total Total	Alle 18-vuotiaita Under 18 års ålder Under 18 years of age	18 ja yli 18-vuotiaita 18 år och över 18 years of age and over	Personer per 1000 invånare Persons per 1000 inhabitants			
					Yhteensä Total Total	Alle 18-vuotiaita Under 18 års ålder Under 18 years of age	18 ja yli 18-vuotiaita 18 år och över 18 years of age and over	
1970	110 866	235 870	50	2,13
1975	96 458	192 006	41	1,99
1980	92 306	167 985	35	1,82
1985 ¹⁾	129 252	239 805	76 789	163 016	49	67	43	1,86
1990	181 604	314 009	89 288	224 721	63	78	58	1,73
1991	222 653	396 109	111 939	284 170	79	97	73	1,78
1992	258 864	464 635	132 203	332 432	92	113	85	1,79
1993	292 559	528 126	152 703	375 423	104	131	96	1,81
1994	329 393	577 274	156 997	420 277	113	134	107	1,75
1995	339 020	583 922	155 026	428 896	114	133	109	1,72
1996	349 591	609 636	166 440	443 196	119	143	112	1,74
1997	344 705	593 797	160 163	433 634	115	138	109	1,72
1998	313 337	534 930	144 363	390 567	104	125	97	1,71
1999	291 961	492 694	131 427	361 267	95	115	90	1,69
2000	271 686	454 353	120 860	333 493	88	106	82	1,67
2001	264 122	443 155	120 853	322 302	85	107	79	1,68
2002	262 570	429 806	116 825	312 981	83	105	77	1,64
2003	261 430	424 126	113 916	310 210	81	103	75	1,62
2004	251 017	401 031	106 204	294 827	77	96	71	1,60
2005	238 848	377 376	97 817	279 559	72	89	67	1,58
2006	226 617	358 369	93 262	265 107	68	85	64	1,58
2007	217 842	342 492	89 098	253 394	65	81	60	1,57
2008	215 570	339 394	89 529	249 865	64	82	59	1,57
2009	238 755	377 688	98 026	279 662	71	90	66	1,58
2010	240 257	375 152	95 285	279 867	70	88	65	1,56
2011	239 212	371 898	94 621	277 277	69	87	64	1,55
2012	238 726	371 007	94 896	276 111	68	88	63	1,55
2013	245 765	381 851	97 633	284 218	70	91	65	1,55

1) Toimeentulotukea koskeva lainsäädäntö tuli voimaan vuonna 1984; Lagstiftningen om utkomststöd trädde i kraft 1984; Legislation on social assistance came into force in 1984

Liitetaulukko 2. Toimeentulotukea saaneet kotitaloudet alueittain 1990–2013

Tabellbilaga 2. Hushåll som erhållit utkomststöd enligt region 1990–2013

Appendix Table 2. Households in receipt of social assistance by region 1990–2013

	1990	1995	2000	2005	2010	2011	2012	2013	Muutos Förändr. Change 2012-13, %
Koko maa - Hela landet -									
Whole country	181 604	339 020	271 686	238 848	240 257	239 212	238 726	245765	2,9
Kuntaryhmä - Kommungrupp -									
Type of municipality									
Kaupunkimaiset kunnat - Urbana									
<i>kommuner - Urban municipalities</i>	130 963	248 053	194 771	175 892	181 998	182 313	183 255	190 125	3,7
Taajaan asutut kunnat - Tätortskommuner									
<i>- Semi urban municipalities</i>	26 461	48 167	39 382	33 279	31 630	30 893	30 094	30 584	1,6
Maaseutumaiset kunnat - Landsbygds-									
<i>kommuner - Rural municipalities</i>	24 180	42 800	37 533	29 677	26 629	26 006	25 377	25 056	-1,3
Aluehallintovirastot - Regionförvaltningsverken									
- Regional State Administrative Agencies									
Etelä-Suomi - Södra Finland									
<i>- Southern Finland</i>	72 006	142 650	106 756	97 126	104 195	105 117	107 039	112 589	5,2
Lounais-Suomi - Sydvästra Finland									
<i>- Southwestern Finland</i>	21 670	38 095	33 530	28 048	26 187	25 657	24 982	25 300	1,3
Itä-Suomi - Östra Finland - Eastern Finland									
<i>- Eastern Finland</i>	25 309	43 972	36 828	30 585	29 392	29 072	28 191	28 009	-0,6
Länsi- ja Sisä-Suomi - Västra och Inre									
<i>Finland - Western and Inland Finland</i>	38 268	68 248	56 612	50 992	50 918	50 412	50 250	51 653	2,8
Pohjois-Suomi - Norra Finland									
<i>- Northern Finland</i>	15 740	29 404	22 952	20 262	19 511	19 013	18 816	18 760	-0,3
Lappi - Lappland - Lapland	8 253	15 932	14 522	11 195	9 593	9 498	8 988	8 970	-0,2
Ahvenanmaan valtionvirasto - Statens									
<i>Ämbetsverk på Åland</i>									
<i>- State Department of Åland</i>	358	719	486	640	461	443	460	484	5,2
Maakunta - Landskap - Region									
Uusimaa - Nyländ	47 823	96 521	68 987	65 282	73 722	74 823	76 094	80 958	6,4
Varsinais-Suomi - Egentliga Finland	13420	24 814	21 947	18 631	17 636	17 463	17 112	17 377	1,5
Satakunta - Satakunta	8 250	13 281	11 583	9 417	8 551	8 194	7 870	7 923	0,7
Kanta-Häme - Egentliga Tavastland	5 728	10 371	8 058	6 931	7 006	6 938	6 931	7 155	3,2
Pirkanmaa - Birkaland	14 095	25 708	21 870	21 091	22 655	22 724	22 714	23 645	4,1
Päijät-Häme - Päijänne-Tavastland	6 875	13 931	10 823	9 518	9 504	9 505	9 563	9 880	3,3
Kymenlaakso - Kymmenedalen	7 213	12 906	10 421	8 489	8 343	8 398	8 867	9 172	3,4
Etelä-Karjala - Södra Karelen	4 367	8 921	8 467	6 906	5 620	5 453	5 584	5 424	-2,9
Etelä-Savo - Södra Savolax	6 095	10 626	9 089	7 476	6 342	6 227	5 941	5 867	-1,2
Pohjois-Savo - Norra Savolax	10 477	18 763	16 353	13 509	12 944	12 815	12 475	12 535	0,5
Pohjois-Karjala - Norra Karelen	8 737	14 583	11 386	9 600	10 106	10 030	9 775	9 607	-1,7
Keski-Suomi - Mellersta Finland	10 833	18 832	16 297	14 370	13 569	13 422	13 290	13 534	1,8
Etelä-Pohjanmaa - Södra Österbotten	6 998	11 260	9 051	7 534	7 351	7 245	7 268	7 200	-0,9
Pohjanmaa - Österbotten	4 161	8 206	6 858	5 881	5 316	5 026	4 849	5 119	5,6
Keski-Pohjanmaa - Mellersta Österbotten	2 181	4 242	2 536	2 116	2 027	1 995	2 129	2 155	1,2
Pohjois-Pohjanmaa - Norra Österbotten	12 359	23 972	18 268	16 364	15 501	15 156	15 066	15 183	0,8
Kainuu - Kajanaland	3 381	5 432	4 684	3 898	4 010	3 857	3 750	3 577	-4,6
Lappi - Lappland	8 253	15 932	14 522	11 195	9 593	9 498	8 988	8 970	-0,2
Ahvenanmaa - Åland	358	719	486	640	461	443	460	484	5,2

Liitetaulukko 3. Toimeentulotukea saaneissa kotitalouksissa asuvat henkilöt maakunnittain 1990–2013

Tabellbilaga 3. Personer i hushåll som fått utkomststöd enligt landskap 1990–2013

Appendix Table 3. Persons in households in receipt of social assistance by region 1990–2013

Maakunta									Muutos
Landskap									Förändr.
Region	1990	1995	2000	2005	2010	2011	2012	2013	Change 2012-13, %
Uusimaa - Nyland.....	78 590	164 198	115 012	100 153	115 173	116 233	118 443	126 130	6,5
Varsinais-Suomi - Egentliga Finland.....	22 520	40 615	35 611	29 441	27 962	27 542	27 018	27 244	0,8
Satakunta - Satakunta.....	14 585	22 282	18 747	14 767	13 147	12 533	11 985	12 087	0,9
Kanta-Häme - Egentliga Tavastland.....	9 989	17 725	13 247	11 035	10 723	10 772	10 828	11 037	1,9
Pirkanmaa - Birkaland.....	24 834	43 903	36 420	33 346	34 811	34 741	34 597	36 043	4,2
Päijät-Häme - Päijänne-Tavastland.....	11 530	23 358	17 684	14 644	14 019	13 990	14 107	14 697	4,2
Kymenlaakso - Kymmenedalen.....	11 591	20 838	16 043	12 643	12 456	12 518	13 353	13 820	3,5
Etelä-Karjala - Södra Karelen.....	7 395	14 637	13 234	10 358	8 266	8 074	8 160	7 985	-2,1
Etelä-Savo - Södra Savolax.....	10 415	18 371	14 890	11 683	9 817	9 387	8 975	8 802	-1,9
Pohjois-Savo - Norra Savolax.....	18 304	31 923	27 180	21 256	20 352	19 992	19 317	19 030	-1,5
Pohjois-Karjala - Norra Karelen.....	15 228	25 246	19 066	15 151	15 113	14 808	14 433	14 309	-0,9
Keski-Suomi - Mellersta Finland.....	18 616	32 854	27 342	23 169	21 486	21 116	20 932	21 269	1,6
Etelä-Pohjanmaa - Södra Österbotten.....	14 253	21 583	16 822	13 249	12 343	12 128	12 169	12 076	-0,8
Pohjanmaa - Österbotten.....	7 733	15 122	12 121	10 232	9 144	8 745	8 344	8 804	5,5
Keski-Pohjanmaa - Mellersta Österbotten.....	4 061	7 879	4 280	3 481	3 381	3 221	3 468	3 492	0,7
Pohjois-Pohjanmaa - Norra Österbotten.....	23 418	44 707	32 937	27 770	25 382	24 805	24 741	24 946	0,8
Kainuu - Kajanaland.....	5 852	9 291	8 086	6 179	6 212	5 995	5 815	5 511	-5,2
Lappi - Lappland.....	14 548	28 233	24 921	17 922	14 640	14 565	13 602	13 754	1,1
Ahvenanmaa - Åland.....	547	1 157	710	897	725	733	720	815	13,2
Koko maa - Hela landet -									
Whole country	314 009	583 922	454 353	377 376	375 152	371 898	371 007	381 851	2,9

Per 1 000 asukasta

Per 1 000 invånare

Per 1 000 inhabitants

Maakunta									Muutos
Landskap									Förändr.
Region	1990	1995	2000	2005	2010	2011	2012	2013	Change 2012-13, %
Uusimaa - Nyland.....	65	127	83	70	77	75	76	80	5,3
Varsinais-Suomi - Egentliga Finland.....	53	93	80	65	60	59	58	58	0,0
Satakunta - Satakunta.....	60	93	81	65	58	56	53	54	1,9
Kanta-Häme - Egentliga Tavastland.....	62	107	80	66	61	61	62	63	1,6
Pirkanmaa - Birkaland.....	58	100	81	71	71	71	70	72	2,9
Päijät-Häme - Päijänne-Tavastland.....	59	118	90	74	69	69	70	73	4,3
Kymenlaakso - Kymmenedalen.....	60	108	86	68	68	69	74	76	2,7
Etelä-Karjala - Södra Karelen.....	53	105	97	77	62	61	62	60	-3,2
Etelä-Savo - Södra Savolax.....	59	106	90	73	63	61	59	58	-1,7
Pohjois-Savo - Norra Savolax.....	71	123	107	85	82	81	78	77	-1,3
Pohjois-Karjala - Norra Karelen.....	86	142	111	90	91	89	87	86	-1,1
Keski-Suomi - Mellersta Finland.....	72	125	103	86	79	77	76	77	1,3
Etelä-Pohjanmaa - Södra Österbotten.....	71	107	86	68	64	63	63	62	-1,6
Pohjanmaa - Österbotten.....	45	87	70	59	51	49	46	49	6,5
Keski-Pohjanmaa - Mellersta Österbotten.....	59	117	65	54	49	47	51	51	0,0
Pohjois-Pohjanmaa - Norra Österbotten.....	68	123	89	72	64	62	62	62	0,0
Kainuu - Kajanaland.....	60	98	90	72	76	74	72	69	-4,2
Lappi - Lappland.....	72	140	130	96	80	79	74	75	1,4
Ahvenanmaa - Åland.....	22	46	28	34	26	26	25	28	12,0
Koko maa - Hela landet -									
Whole country	63	114	88	72	70	69	68	70	2,9

Liitetaulukko 4. Toimeentulotukea saaneissa kotitalouksissa asuvat henkilöt iän mukaan 1990–2013

Tabellbilaga 4. Personer i hushåll som fått utkomststöd efter ålder 1990–2013

Appendix Table 4. Persons in households in receipt of social assistance by age 1990–2013

Ikä, Ålder, Age	1990	1995	2000	2005	2010	2011	2012	2013	Muutos
									Förändr. Change 2012-13, %
–17	89 288	155 026	120 860	97 817	95 285	94 621	94 869	97 633	2,9
18–19	7 053	23 556	15 270	14 944	16 857	16 627	16 593	17 290	4,2
20–24	31 319	88 754	60 619	52 432	50 378	49 346	50 416	53 143	5,4
25–29	26 282	62 896	39 334	33 714	36 668	35 893	35 465	36 919	4,1
30–39	45 584	99 536	73 512	51 947	50 045	50 504	51 666	54 437	5,4
40–49	33 875	87 042	71 266	56 573	52 775	51 144	49 331	48 519	-1,6
50–59	17 257	36 797	46 933	46 919	45 717	45 273	44 262	44 436	0,4
60–64	6 060	8 160	8 574	8 784	13 613	14 068	14 248	14 483	1,6
65–74	7 576	11 530	10 422	8 246	8 113	8 727	8 764	9 440	7,7
75–	5 574	7 303	6 595	5 974	5 701	5 695	5 393	5 551	2,9
Ei tietoa - Uppgift saknas - No information	44 141	3 322	968	26	-	-	-	-	
Yhteensä - Totalt - Total	314 009	583 922	454 353	377 376	375 152	371 898	371 007	381 851	2,9

(%)

Ikä, Ålder, Age	1990	1995	2000	2005	2010	2011	2012	2013
–17	28,4	26,5	26,6	25,9	25,4	25,4	25,6	25,6
18–19	2,2	4,0	3,4	4,0	4,5	4,5	4,5	4,5
20–24	10,0	15,2	13,3	13,9	13,4	13,3	13,6	13,9
25–29	8,4	10,8	8,7	8,9	9,8	9,7	9,6	9,7
30–39	14,5	17,0	16,2	13,8	13,3	13,6	13,9	14,3
40–49	10,8	14,9	15,7	15,0	14,1	13,8	13,3	12,7
50–59	5,5	6,3	10,3	12,4	12,2	12,2	11,9	11,6
60–64	1,9	1,4	1,9	2,3	3,6	3,8	3,8	3,8
65–74	2,4	2,0	2,3	2,2	2,2	2,3	2,4	2,5
75–	1,8	1,3	1,5	1,6	1,5	1,5	1,5	1,5
Ei tietoa - Uppgift saknas - No information	14,1	0,6	0,2	-	-	-	-	-
Yhteensä - Totalt - Total	100	100	100	100	100	100	100	100

%-osuus ikäryhmästä (31.12.)¹⁾

% av åldersgrupp (31.12.)¹⁾

% of age group (31.12.)¹⁾

Ikä, Ålder, Age	1990	1995	2000	2005	2010	2011	2012	2013
–17	7,8	13,3	10,6	8,9	8,8	8,7	8,8	9,1
18–19	5,9	17,7	11,5	12,0	12,4	12,3	12,4	13,1
20–24	9,1	29,1	18,5	15,7	15,4	14,8	14,8	15,6
25–29	7,0	18,1	12,8	10,2	10,6	10,4	10,4	10,9
30–39	5,8	13,0	10,1	7,9	7,7	7,6	7,7	7,9
40–49	4,4	10,4	9,1	7,5	7,3	7,2	7,0	7,1
50–59	3,3	6,3	6,4	5,8	6,0	6,0	5,9	5,9
60–64	2,4	3,4	3,3	2,9	3,4	3,6	3,7	3,8
65–74	1,9	2,7	2,4	1,8	1,6	1,6	1,6	1,6
75–	2,0	2,4	1,9	1,5	1,3	1,3	1,2	1,2
Yhteensä - Totalt - Total	6,3	11,4	8,8	7,2	7,0	6,9	6,8	7,0

1) Tilastokeskus: väestörakenne; Statistikcentralen: befolkningsstruktur; Statistics Finland: population structure

Liitetaulukko 5. Toimeentulotukea saaneet kotitaloudet kotitaloustyyppin mukaan 1990–2013

Tabellbilaga 5. Hushåll som erhållit utkomststöd enligt hushållstyp 1990–2013

Appendix Table 5. Households in receipt of social assistance by type of household 1990–2013

Kotitaloustyyppi Hushållstyp Type of household	1990	1995	2000	2005	2010	2011	2012	2013	Muutos
									Förändr. Change 2012–13, %
Yksinasuvat miehet Ensamboende män Single men	70 780	129 220	106 006	101 103	104 726	104 802	105 152	108 088	2,8
Yksinasuvat naiset Ensamboende kvinnor Single women	44 550	84 214	70 716	66 286	66 600	66 977	66 946	69 259	3,5
Yksinhuoltajamiehet Ensamstående män med barn Single men with children.....	2 424	3 854	2 986	2 625	2 473	2 531	2 583	2 645	2,4
Yksinhuoltajanaiset Ensamstående kvinnor med barn Single women with children.....	19 845	30 448	28 991	27 083	25 918	25 910	25 812	26 453	2,5
Avio- /avoparit ilman lapsia Giftn/samboende par utan barn Married/cohabiting couples without children	18 133	40 882	29 991	18 513	18 283	17 276	16 490	17 073	3,5
Avio- /avoparit, joilla lapsia Giftn/samboende par med barn Married/cohabiting couples with children	25 872	50 402	32 996	23 238	22 257	21 716	21 743	22 247	2,3
Yhteensä - Totalt - Total	181 604	339 020	271 686	238 848	240 257	239 212	238 726	245 765	2,9

Toimeentulotukea saaneet kotitaloudet kotitaloustyyppin mukaan 1990-2013, % Suomen kotitalouksista

Hushåll som erhållit utkomststöd enligt hushållstyp 1990-2013, % av hushåll i Finland

Households in receipt of social assistance by type of household 1990-2013, % of households in Finland

Kotitaloustyyppi Hushållstyp Type of household	1990	1995	2000	2005	2010	2011	2012	2013
Yksinasuvat miehet Ensamboende män Single men	19,6	15,4	14,1	13,9	13,7	13,6	13,8
Yksinasuvat naiset Ensamboende kvinnor Single women	11,5	9,4	8,7	8,4	8,3	8,2	8,4
Yksinhuoltajamiehet Ensamstående far Single father.....	..	28,6	20,4	17,4	15,6	15,9	16,1	16,4
Yksinhuoltajanaiset Ensamstående mor Single mother.....	..	31,0	27,9	26,3	25,4	25,4	25,3	25,9
Avio- /avoparit ilman lapsia Giftn/samboende par utan barn Married/cohabiting couples without children	6,1	4,2	2,4	2,3	2,1	2,0	2,0
Avio- /avoparit, joilla lapsia Giftn/samboende par med barn Married/cohabiting couples with children	9,6	6,7	4,9	4,8	4,7	4,7	4,9
Yhteensä - Totalt - Total	12,6	9,8	8,4	8,2	8,1	8,0	8,2

LÄHDE: THL, toimeentulotukilastoi; Tilastokeskus, Perheet

KÄLLA: THL, register över utkomststödet; Statistikcentral, Familjer

REFERENCE: THL, Statistics on social assistance; Statistics Finland, Families

Liitetaulukko 6a. Toimeentulotukea saaneet lapsiperheet lapsiluvun mukaan 1990–2013

Tabellbilaga 6a. Barnfamiljer som erhållit utkomststöd enligt antal barn 1990–2013

Appendix Table 6a. Families with children in receipt of social assistance by number of children 1990–2013

Lasten lukumäärä Antal barn <i>Number of children</i>	1990	1995	2000	2005	2010	2011	2012	2013	Muutos
									Förändr. Change 2012–13, %
1	23 107	40 805	31 638	26 704	25 233	24 891	24 752	25 210	1,9
2	15 416	27 585	19 956	15 601	14 892	14 726	14 789	15 051	1,8
3	6 444	11 114	8 542	6 622	6 299	6 304	6 281	6 611	5,3
4	2 056	3 479	3 117	2 431	2 445	2 475	2 512	2 621	4,3
5 -	1 118	1 721	1 720	1 588	1 779	1 761	1 804	1 852	2,7
Yhteensä - Totalt - Total	48 141	84 704	64 973	52 946	50 648	50 157	50 138	51 345	2,4

(%)

Lasten lukumäärä Antal barn <i>Number of children</i>	1990	1995	2000	2005	2010	2011	2012	2013	
1	48,0	48,2	48,7	50,4	49,8	49,6	49,4	49,1	
2	32,0	32,6	30,7	29,5	29,4	29,4	29,5	29,3	
3	13,4	13,1	13,1	12,5	12,4	12,6	12,5	12,9	
4	4,3	4,1	4,8	4,6	4,8	4,9	5,0	5,1	
5 -	2,3	2,0	2,6	3,0	3,5	3,5	3,6	3,6	
Yhteensä - Totalt - Total	100	100	100	100	100	100	100	100	

Liitetaulukko 6b. Toimeentulotukea saaneet yksinhuoltajaperheet 1990–2013

Tabellbilaga 6b. Ensamförsörjarfamiljer som erhållit utkomststöd 1990–2013

Appendix Table 6b. One-parent families in receipt of social assistance 1990–2013

Lasten lukumäärä Antal barn <i>Number of children</i>	1990	1995	2000	2005	2010	2011	2012	2013	Muutos
									Förändr. Change 2012–13, %
1	13 057	20 846	18 700	17 493	16 444	16 379	16 387	16 726	2,1
2	6 530	9 799	9 166	8 375	7 962	7 997	7 992	8 101	1,4
3	2 031	2 869	2 994	2 739	2 730	2 820	2 747	2 923	6,4
4	479	607	825	786	842	867	864	908	5,1
5 -	172	181	292	315	413	378	405	440	8,6
Yhteensä - Totalt - Total.....	22 269	34 302	31 977	29 708	28 391	28 441	28 395	29 098	2,5

(%)

Lasten lukumäärä Antal barn <i>Number of children</i>	1990	1995	2000	2005	2010	2011	2012	2013	
1	58,6	60,8	58,5	58,9	57,9	57,6	57,7	57,5	
2	29,3	28,6	28,7	28,2	28,0	28,1	28,1	27,8	
3	9,1	8,4	9,4	9,2	9,6	9,9	9,7	10,0	
4	2,2	1,8	2,6	2,6	3,0	3,0	3,0	3,1	
5 -	0,8	0,5	0,9	1,1	1,5	1,3	1,4	1,5	
Yhteensä - Totalt - Total.....	100	100	100	100	100	100	100	100	

Liitetaulukko 7. Toimeentulotukea saaneet kotitaloudet viitehenkilön sosioekonomisen aseman mukaan 1990–2013

Tabellbilaga 7. Hushåll som erhållit utkomststöd enligt referenspersonens socioekonomiska ställning 1990–2013

Appendix Table 7. Households in receipt of social assistance by reference person's socio-economic group 1990–2013

Sosioekonominen asema Socioekonomisk ställning Socio-economic group	1990	1995	2000	2005	2010	2011	2012	2013	Muutos Förändr. Change 2012–13, %
Yrittäjät - Företagare - Entrepreneurs	3 467	10 515	6 494	3 844	2 906	2 863	2 642	2 700	2,2
Ylemmät toimihenkilöt - Högre funktionärer - Upper white-collar worker	2 560	5 648	3 322	2 134	1 284	1 158	1 050	935	-11,0
Alemmat toimihenkilöt - Lägre funktionärer - Lower white-collar worker	12 027	20 397	12 992	7 687	5 372	5 012	4 716	4 280	-9,2
Työntekijät - Arbetare - Blue-collar worker	85 908	132 963	101 998	78 479	68 568	66 052	63 561	62 640	-1,4
Eläkeläiset - Pensionärer - Pensioners	18 082	33 884	27 655	25 802	29 196	28 461	27 377	27 240	-0,5
Opiskelijat - Studerande - Students	30 206	50 087	35 956	34 094	31 556	31 313	31 550	33 622	6,6
Muut - Övriga - Others	21 192	43 596	46 186	47 359	66 514	70 335	75 616	80 149	6,0
Ei tietoa - Uppgift saknas - No information	8 162	41 930	37 083	39 449	34 861	34 018	32 214	34 199	6,2
Yhteensä - Totalt - Total	181 604	339 020	271 686	238 848	240 257	239 212	238 726	245 765	2,9

(%)

Sosioekonominen asema Socioekonomisk ställning Socio-economic group	1990	1995	2000	2005	2010	2011	2012	2013
Yrittäjät - Företagare - Entrepreneurs	1,9	3,1	2,4	1,6	1,2	1,2	1,1	1,1
Ylemmät toimihenkilöt - Högre funktionärer - Upper white-collar worker	1,4	1,7	1,2	0,9	0,5	0,5	0,4	0,4
Alemmat toimihenkilöt - Lägre funktionärer - Lower white-collar worker	6,6	6,0	4,8	3,2	2,2	2,1	2,0	1,7
Työntekijät - Arbetare - Blue-collar worker	47,3	39,2	37,5	32,9	28,5	27,6	26,6	25,5
Eläkeläiset - Pensionärer - Pensioners	10,0	10,0	10,2	10,8	12,2	11,9	11,5	11,1
Opiskelijat - Studerande - Students	16,6	14,8	13,2	14,3	13,1	13,1	13,2	13,7
Muut - Övriga - Others	11,7	12,9	17,0	19,8	27,7	29,4	31,7	32,6
Ei tietoa - Uppgift saknas - No information	4,5	12,4	13,6	16,5	14,5	14,2	13,5	13,9
Yhteensä - Totalt - Total	100	100	100	100	100	100	100	100

Liitetaulukko 8a. Kotitaloudet varsinaisen toimeentulotuen keston mukaan 1990–2013
 Tabellbilaga 8a. Hushåll enligt egentliga utkomstödets varaktighet 1990–2013
 Appendix Table 8a. Households according to duration of primary social assistance 1990–2013

Kesto, kuukausia Varaktighet, månader Duration in months	1990 ¹⁾	1995	2000	2005	2010	2011	2012	2013	Muutos
									Förändr. Change 2012–13 %
1	57 343	78 089	55 231	46 475	43 634	43 431	43 034	42 807	-0,5
2	31 493	50 109	36 433	31 003	28 373	28 102	27 655	28 278	2,3
3	19 474	35 784	26 160	22 555	20 363	20 655	20 185	20 550	1,8
4–6	32 301	62 255	49 602	44 373	41 299	40 962	41 510	42 158	1,6
7–9	18 081	43 112	36 590	34 095	34 587	34 064	34 740	35 757	2,9
10–12	21 182	67 798	65 812	56 685	67 000	66 392	65 866	69 656	5,8
Yhteensä - Totalt - Total	179 874	337 147	269 828	235 186	235 256	233 606	232 990	239 206	2,7

(%)

Kesto, kuukausia Varaktighet, månader Duration in months	1990 ¹⁾	1995	2000	2005	2010	2011	2012	2013
1	31,9	23,2	20,5	19,8	18,5	18,6	18,5	17,9
2	17,5	14,9	13,5	13,2	12,1	12,0	11,9	11,8
3	10,8	10,6	9,7	9,6	8,7	8,8	8,7	8,6
4–6	18,0	18,5	18,4	18,9	17,6	17,5	17,8	17,6
7–9	10,1	12,8	13,6	14,5	14,7	14,6	14,9	14,9
10–12	11,8	20,1	24,4	24,1	28,5	28,4	28,3	29,1
Yhteensä - Totalt - Total	100	100	100	100	100	100	100	100

1 = Epätäydelliset tiedot Helsingistä - Bristfällig information från Helsingfors - Partial data from Helsinki

Liitetaulukko 8b. Varsinaisen toimeentulotuen menot (1000 €) toimeentulotuen keston mukaan 1990–2013

Tabellbilaga 8b. Utgifter för det egentliga utkomststödets (1000 €) enligt utkomststödets varaktighet 1990–2013

Appendix Table 8b. Expenditure on primary social assistance (€ 1000) according to duration of assistance 1990–2013

Kesto, kuukausia Varaktighet, månader Duration in months	Käypään hintaan - Gångse pris - Current price								Muutos Förändr. Change 2012–13 %
	1990 ¹⁾	1995	2000	2005	2010	2011	2012	2013	
1	12 009	21 278	16 814	16 656	20 038	19 844	21 310	21 850	2,5
2	12 527	26 973	20 960	20 918	24 541	24 504	25 831	26 912	4,2
3	11 820	29 525	22 512	22 468	26 093	26 831	28 274	29 135	3,0
4–6	31 293	76 200	64 770	67 586	82 598	83 981	91 042	94 076	3,3
7–9	29 730	84 192	76 155	83 531	113 772	115 374	126 406	131 851	4,3
10–12	55 267	201 107	216 868	209 599	345 977	356 091	379 663	407 880	7,4
Yhteensä - Totalt - Total	152 646	439 275	418 079	420 758	613 019	626 624	672 525	711 704	5,8

Kesto, kuukausia Varaktighet, månader Duration in months	2013 hintaan - 2013 pris - 2013 price								Muutos Förändr. Change 2012–13 %
	1990 ¹⁾	1995	2000	2005	2010	2011	2012	2013	
1	18 186	28 932	21 171	19 749	21 629	20 698	21 619	21 850	1,1
2	18 970	36 675	26 392	24 803	26 489	25 559	26 205	26 912	2,7
3	17 901	40 146	28 347	26 640	28 164	27 986	28 684	29 135	1,6
4–6	47 391	103 610	81 556	80 136	89 154	87 596	92 361	94 076	1,9
7–9	45 024	114 477	95 892	99 043	122 803	120 340	128 238	131 851	2,8
10–12	83 698	273 448	273 072	248 521	373 442	371 420	385 165	407 880	5,9
Yhteensä - Totalt - Total	231 170	597 288	526 429	498 892	661 682	653 600	682 272	711 704	4,3

(%)

Kesto, kuukausia Varaktighet, månader Duration in months	2013 hintaan - 2013 pris - 2013 price							
	1990 ¹⁾	1995	2000	2005	2010	2011	2012	2013
1	7,9	4,8	4,0	4,0	3,3	3,2	3,2	3,1
2	8,2	6,1	5,0	5,0	4,0	3,9	3,8	3,8
3	7,7	6,7	5,4	5,3	4,3	4,3	4,2	4,1
4–6	20,5	17,3	15,5	16,1	13,5	13,4	13,5	13,2
7–9	19,5	19,2	18,2	19,9	18,6	18,4	18,8	18,5
10–12	36,2	45,8	51,9	49,8	56,4	56,8	56,5	57,3
Yhteensä - Totalt - Total	100	100	100	100	100	100	100	100

1 = Epätäydelliset tiedot Helsingistä - Bristfällig information från Helsingfors - Partial data from Helsinki

Liitetaulukko 9a. Toimeentulotuen kokonaismenot maakunnittain 1990–2013

Tabellbilaga 9a. Totala utgifter för utkomststöd enligt landskap 1990–2013

Appendix Table 9a. Total expenditure on social assistance by region 1990–2013

Maakunta Landskap Region	Kokonaismenot, 1 000 € (käypään hintaan) Totala utgifter, 1 000 € (gångse pris) Total expenditure, 1 000 € (current price)								Muutos Förändr. Change
	1990 ¹⁾	1995	2000	2005	2010	2011	2012	2013	2012-13 %
Uusimaa - Nyland.....	69 444	170 025	144 637	152 840	243 616	255 960	286 550	312 243	9,0
Varsinais-Suomi - Egentliga Finland.....	14 990	30 712	34 170	36 108	44 324	43 617	45 879	46 900	2,2
Satakunta - Satakunta.....	7 597	14 424	15 374	14 107	17 262	17 147	17 190	17 337	0,9
Kanta-Häme - Egentliga Tavastland.....	5 760	12 283	11 442	11 908	16 288	16 218	17 671	18 440	4,4
Pirkanmaa - Birkaland.....	15 118	30 135	32 440	36 016	55 237	56 369	60 565	64 068	5,8
Päijät-Häme - Päijänne-Tavastland.....	8 648	19 122	17 696	16 750	24 336	24 193	26 373	28 090	6,5
Kymenlaakso - Kymmenedalen.....	6 782	15 681	13 816	13 328	19 166	20 665	23 170	23 885	3,1
Etelä-Karjala - Södra Karelen.....	3 112	10 718	13 259	11 576	14 065	13 823	13 735	13 579	-1,1
Etelä-Savo - Södra Savolax.....	5 000	11 221	10 731	10 374	13 150	13 333	13 651	13 450	-1,5
Pohjois-Savo - Norra Savolax.....	10 571	21 475	22 227	23 040	32 571	33 438	36 834	34 482	-6,4
Pohjois-Karjala - Norra Karelen.....	8 269	16 322	15 261	14 861	24 454	25 018	27 116	26 862	-0,9
Keski-Suomi - Mellersta Finland.....	10 225	22 000	22 696	22 769	30 395	31 496	32 807	33 915	3,4
Etelä-Pohjanmaa - Södra Österbotten.....	6 591	12 403	11 824	11 264	16 255	16 347	17 679	17 908	1,3
Pohjanmaa - Österbotten.....	3 639	10 701	10 244	11 209	14 166	13 411	13 281	14 255	7,3
Keski-Pohjanmaa - Mellersta Österbotten....	2 016	4 874	2 782	2 406	3 482	3 572	3 948	4 089	3,6
Pohjois-Pohjanmaa - Norra Österbotten.....	9 975	26 138	24 047	27 002	32 519	32 718	35 324	35 139	-0,5
Kainuu - Kajanaland.....	2 812	5 350	5 433	5 219	8 212	8 341	8 220	7 880	-4,1
Lappi - Lappland.....	6 804	18 260	19 178	17 200	21 159	21 245	22 071	22 298	1,0
Ahvenanmaa - Åland.....	353	297	543	1 188	1 023	965	1 261	1 435	13,8
Koko maa - Hela landet -									
Whole country	197 706	452 142	427 796	439 163	631 680	647 878	703 324	736 255	4,7

1 = Tilastovuoden aluejaolla (1990 Itä-Uusimaa laskettu osaksi Uuttamaata), Områdesindelningen enligt statistisk år (1990 Östra Nyland inkluderats till Landskapet Nyland); Regional divisions as in the statistical year (1990 East Uusimaa is included in the Uusimaa Region)

LÄHDE: Tilastokeskus, kuntien taloustilastoaineisto; THL, toimeentulotuen menotilasto

KÄLLA: Statistikcentral, material om kommunernas ekonomistatistik; THL, utgifter för utkomststöd

REFERENCE: Statistics Finland, Material on economic statistics of municipalities; THL, expenditure on social assistance

Liitetaulukko 9b. Toimeentulotuen kokonaismenot maakunnittain 1990–2013

Tabellbilaga 9b. Totala utgifter för utkomststöd enligt landskap 1990–2013

Appendix Table 9b. Total expenditure on social assistance by region 1990–2013

Maakunta Landskap Region	Kokonaismenot, 1 000 € (2013 hintaan) Totala utgifter, 1 000 € (2013 pris) Total expenditure, 1 000 € (2013 price)								Muutos Förändr. Change
	1990 ¹⁾	1995	2000	2005	2010	2011	2012	2013	2012-13 %
Uusimaa - Nyland.....	105 168	231 185	182 121	181 222	262 955	266 979	290 702	312 243	7,4
Varsinais-Suomi - Egentliga Finland.....	22 701	41 759	43 026	42 813	47 843	45 495	46 544	46 900	0,8
Satakunta - Satakunta.....	11 505	19 536	19 266	16 694	18 574	17 807	17 355	17 337	-0,1
Kanta-Häme - Egentliga Tavastland.....	8 723	16 701	14 407	14 119	17 581	16 917	17 927	18 440	2,9
Pirkanmaa - Birkaland.....	22 895	41 051	40 939	42 737	59 681	58 874	61 526	64 068	4,1
Päijät-Häme - Päijänne-Tavastland.....	13 097	26 000	22 282	19 860	26 267	25 234	26 756	28 090	5,0
Kymenlaakso - Kymmenedalen.....	10 271	21 322	17 397	15 803	20 687	21 555	23 506	23 885	1,6
Etelä-Karjala - Södra Karelen.....	4 713	14 526	16 680	13 698	15 157	14 392	13 916	13 579	-2,4
Etelä-Savo - Södra Savolax.....	7 572	15 305	13 528	12 328	14 218	13 933	13 867	13 450	-3,0
Pohjois-Savo - Norra Savolax.....	16 009	29 200	27 987	27 318	35 156	34 878	37 368	34 482	-7,7
Pohjois-Karjala - Norra Karelen.....	12 523	22 193	19 216	17 620	26 395	26 095	27 509	26 862	-2,4
Keski-Suomi - Mellersta Finland.....	15 485	29 914	28 578	26 997	32 808	32 852	33 282	33 915	1,9
Etelä-Pohjanmaa - Södra Österbotten.....	9 982	16 865	14 888	13 355	17 546	17 050	17 936	17 908	-0,2
Pohjanmaa - Österbotten.....	5 511	14 550	12 899	13 291	15 290	13 988	13 473	14 255	5,8
Keski-Pohjanmaa - Mellersta Österbotten....	3 053	6 627	3 503	2 852	3 759	3 726	4 005	4 089	2,1
Pohjois-Pohjanmaa - Norra Österbotten.....	15 106	35 540	30 279	32 016	35 100	34 126	35 836	35 139	-1,9
Kainuu - Kajanaland.....	4 259	7 274	6 841	6 188	8 864	8 701	8 340	7 880	-5,5
Lappi - Lappland.....	10 304	24 828	24 148	20 394	22 839	22 160	22 391	22 298	-0,4
Ahvenanmaa - Åland.....	535	404	684	1 409	1 104	1 007	1 280	1 435	12,1
Koko maa - Hela landet -									
Whole country	299 411	614 783	538 668	520 714	681 825	675 767	713 517	736 255	3,2

1 = Tilastovuoden aluejaolla (1990 Itä-Uusimaa laskettu osaksi Uuttamaata), Områdesindelningen enligt statistisk år (1990 Östra Nyland inkluderats till Landskapet Nyland); Regional divisions as in the statistical year (1990 East Uusimaa is included in the Uusimaa Region)

LÄHDE: Tilastokeskus, kuntien taloustilastoaineisto; THL, toimeentulotuen menotilasto

KÄLLA: Statistikcentral, material om kommunernas ekonomistatistik; THL, utgifter för utkomststöd

REFERENCE: Statistics Finland, Material on economic statistics of municipalities; THL, expenditure on social assistance

Liitetaulukko 10a. Toimeentulotukea saaneiden kotitalouksien lukumäärä toimeentulotuen muodon mukaan 1990–2013

Tabellbilaga 10a. Antal av hushåll enligt utkomststödets form 1990–2013

Appendix Table 10a. Amount of households according to format of assistance 1990–2013

Toimeentulotuen muoto									Muutos
Utkomststödets form									Förändr.
Format of assistance	1990 ¹⁾	1995	2000	2005	2010	2011	2012	2013	2012–13, %
Varsinainen toimeentulotuki – Egentliga utkomststöd – <i>Primary social assistance</i> ²⁾	155 028	334 415	269 494	234 483	235 256	233 606	232 990	239 206	2,7
- perustoimeentulotuki - grundläggande utkomststöd - <i>basic social assistance</i>	224 544	222 451	222 013	228 290	2,8
- täydentävä toimeentulotuki - kompletterande utkomststöd - supplementary social assistance	92 239	94 816	94 888	98 745	4,1
Ehkäisevä toimeentulotuki - Förebyggande utkomststöd - Preventive social assistance	5 502	8 919	10 442	17 995	22 595	24 511	23 538	24 379	3,6
Kuntouttava työtoiminta - Arbetsverksamhet i rehabiliteringssyfte - Rehabilitative work programmes	3 390	8 934	9 854	11 159	11 857	6,3
- toimintaraha - sysselsättningspenning - premium grant	1 539	4 305	4 294	4 808	2 358	-51,0
- matkakustannukset - rese-ersättning - travel allowance	2 489	6 352	7 491	9 001	10 769	19,6
Yhteensä - Totalt - Total	181 604	339 020	271 686	238 848	240 257	239 212	238 726	245 765	2,9

1 = Epätäydelliset tiedot Helsingistä; Bristfällig information från Helsingfors; Partial data from Helsinki

2 = Tiedot sisältävät myös Ahvenanmaan tiedot, joita ei jaeta perus- ja täydentävään toimeentulotukeen; inkluderar data från Åland, som inte avdelats till grundläggande och kompletterande utkomststöd; Includes also data from Ahvenanmaa, that is not divided to basic and supplementary social assistance

Liitetaulukko 10b. Toimeentulotuen menot (1000 €) toimeentulotuen muodon mukaan 1990–2013

Tabellbilaga 10b. Utgifter för utkomststödets (1000 €) enligt utkomststödets form 1990–2013

Appendix Table 10b. Amount of social assistance (1000 €) according to format of assistance 1990–2013

Toimeentulotuen muoto Utkomststödets form Format of assistance	Käypään hintaan - gängse pris - current price								Muutos Förändr. Change
	1990 ¹⁾	1995	2000	2005	2010	2011	2012	2013	2012-13, %
Varsinainen toimeentulotuki - Egentliga utkomststöd - Primary social assistance ²⁾	152 646	439 275	418 080	420 759	613 018	626 626	672 525	711 704	5,8
- perustoimeentulotuki - grundläggande utkomststöd - basic social assistance		565 144	574 200	618 077	654 290	5,9
- täydentävä toimeentulotuki - kompletterande utkomststöd - supplementary social assistance		46 969	51 532	53 368	56 238	5,4
Ehkäisevä toimeentulotuki - Förebyggande utkomststöd - Preventive social assistance	1 958	3 281	4 573	7 947	13 000	14 910	14 740	15 783	7,1
Kuntouttava työtoiminta - Arbetsverksamhet i rehabiliteringssyfte - Rehabilitative work programmes		1 188	3 656	4 164	4 728	3 715	-21,4
- toimintaraha - sysselsättningspenning - premium grant		567	1 848	1 900	1 981	554	-72,0
- matkakustannukset - rese-ersättning - travel allowance		620	1 807	2 264	2 747	3 162	15,1
Yhteensä - Totalt - Total	154 603	442 557	422 653	429 893	629 674	648 970	691 993	731 203	5,7

1 = Epätäydelliset tiedot Helsingistä, Bristfällig information från Helsingfors, Partial data from Helsinki

2 = Tiedot sisältävät myös Ahvenanmaan tiedot, joita ei jaeta perus- ja täydentävään toimeentulotukeen; inkluderar data från Åland, som inte avdelats till grundläggande och kompletterande utkomststöd; Includes also data from Ahvenanmaa, that is not divided to basic and supplementary social assistance

Liitetaulukko 10c. Toimeentulotuen menot (1000 €) toimeentulotuen muodon mukaan 1990–2013

Tabellbilaga 10c. Utgifter för utkomststödets (1000 €) enligt utkomststödets form 1990–2013

Appendix Table 10c. Amount of social assistance (1000 €) according to format of assistance 1990–2013

Toimeentulotuen muoto Utkomststödets form Format of assistance	2013 hintaan - 2013 prisnivå - 2013 prices								Muutos Förändr. Change
	1990 ¹⁾	1995	2000	2005	2010	2011	2012	2013	2012-13, %
Varsinainen toimeentulotuki - Egentliga utkomststöd - Primary social assistance ²⁾	231 170	597 288	526 429	498 892	661 682	653 600	682 272	711 704	4,3
- perustoimeentulotuki - grundläggande utkomststöd - basic social assistance		610 007	598 917	627 035	654 290	4,3
- täydentävä toimeentulotuki - kompletterande utkomststöd - supplementary social assistance		50 697	53 751	54 141	56 238	3,9
Ehkäisevä toimeentulotuki - Förebyggande utkomststöd - Preventive social assistance	2 965	4 462	5 759	9 423	14 032	15 552	14 953	15 783	5,6
Kuntouttava työtoiminta - Arbetsverksamhet i rehabiliteringssyfte - Rehabilitative work programmes		1 408	3 946	4 343	4 796	3 716	-22,5
- toimintaraha - sysselsättningspenning - premium grant		673	1 995	1 982	2 010	554	-72,4
- matkakustannukset - rese-ersättning - travel allowance		735	1 951	2 361	2 787	3 162	13,5
Yhteensä - Totalt - Total	234 135	601 750	532 188	509 723	679 659	673 494	702 022	731 203	4,2

1 = Epätäydelliset tiedot Helsingistä, Bristfällig information från Helsingfors, Partial data from Helsinki

2 = Tiedot sisältävät myös Ahvenanmaan tiedot, joita ei jaeta perus- ja täydentävään toimeentulotukeen; inkluderar data från Åland, som inte avdelats till grundläggande och kompletterande utkomststöd; Includes also data from Ahvenanmaa, that is not divided to basic and supplementary social assistance

Liitetaulukko 11a. Varsinaisen toimeentulotuen suuruus vuodessa kotitaloutta kohti alueittain 1990–2013

Tabellbilaga 11a. Egentliga utkomststödets årliga belopp per hushåll enligt region 1990–2013

Appendix Table 11a. Annual amount of primary social assistance per household by region 1990–2013

	Käypään hintaan, €/kotitalous - Gångse pris, €/hushåll - Current price, €/household							
	1990 ¹⁾	1995	2000	2005	2010	2011	2012	2013
Koko maa - Hela landet -								
Whole country	985	1314	1 551	1 794	2 606	2 682	2 886	2 975
Kuntaryhmä - Kommungrupp -								
Type of municipality								
Kaupunkimaiset kunnat - Urbana								
<i>kommuner - Urban municipalities</i>	1084 ¹⁾	1 420	1 669	1 909	2 739	2 816	3 022	3 132
Taajaan asutut kunnat - Tätortskommuner								
- <i>Semi urban municipalities</i>	819	1 080	1 327	1 557	2 328	2 389	2 594	2 604
Maaseutumaiset kunnat - Landsbygds-								
<i>kommuner - Rural municipalities</i>	726	966	1 170	1 372	2 007	2 080	2 237	2 210
Aluehallintovirastot - Regionförvaltningsverken								
- Regional State Administrative Agencies								
Etelä-Suomi - Södra Finland -								
Southern Finland	1 154 ¹⁾	1 544	1 828	2 049	2 996	3 101	3 319	3 472
Lounais-Suomi - Sydvästra Finland -								
Southwestern Finland	1 025	1 265	1 525	1 764	2 327	2 344	2 511	2 557
Itä-Suomi - Östra Finland - Eastern Finland	905	1 105	1 284	1 546	2 390	2 498	2 686	2 664
Länsi- ja Sisä-Suomi - Västra och Inre								
Finland - Western and Inland Finland	946	1 156	1 395	1 638	2 342	2 378	2 559	2 595
Pohjois-Suomi - Norra Finland -								
Northern Finland	758	1 069	1 271	1 533	2 106	2 144	2 304	2 271
Lappi - Lappland - Lapland	782	1 119	1 329	1 529	2 207	2 221	2 427	2 498
Ahvenanmaan valtionvirasto - Statens								
Ämbetsverk på Åland -								
State Department of Åland	734	1 084	1 075	1 830	1 964	2 050	2 423	2 523
Maakunta - Landskap - Region								
Uusimaa - Nyland.....	1 322 ¹⁾	1 682	2 023	2 228	3 272	3 391	3 620	3 797
Varsinais-Suomi - Egentliga Finland.....	1 095	1 370	1 630	1 899	2 482	2 478	2 669	2 713
Satakunta - Satakunta.....	910	1 069	1 327	1 498	2 010	2 061	2 168	2 212
Kanta-Häme - Egentliga Tavastland.....	994	1 183	1 448	1 745	2 289	2 293	2 456	2 487
Pirkanmaa - Birkaland.....	1 041	1 164	1 471	1 691	2 424	2 460	2 661	2 703
Päijät-Häme - Päijänne-Tavastland.....	1 267	1 426	1 633	1 774	2 559	2 570	2 707	2 836
Kymenlaakso - Kymmenedalen.....	915	1 200	1 313	1 561	2 267	2 431	2 588	2 618
Etelä-Karjala - Södra Karelen.....	704	1 185	1 496	1 650	2 068	2 075	2 448	2 471
Etelä-Savo - Södra Savolax.....	783	1 054	1 158	1 376	2 042	2 128	2 297	2 316
Pohjois-Savo - Norra Savolax.....	958	1 126	1 331	1 646	2 536	2 668	2 808	2 715
Pohjois-Karjala - Norra Karelen.....	926	1 114	1 316	1 538	2 420	2 509	2 765	2 810
Keski-Suomi - Mellersta Finland.....	902	1 155	1 365	1 565	2 246	2 270	2 469	2 497
Etelä-Pohjanmaa - Södra Österbotten.....	899	1 058	1 300	1 524	2 214	2 267	2 476	2 482
Pohjanmaa - Österbotten.....	850	1 281	1 470	1 902	2 655	2 691	2 757	2 783
Keski-Pohjanmaa - Mellersta Österbotten.....	880	1 130	1 069	1 254	1 694	1 770	1 843	1 918
Pohjois-Pohjanmaa - Norra Österbotten.....	757	1 089	1 309	1 586	2 114	2 151	2 332	2 289
Kainuu - Kajanaland.....	764	981	1 126	1 311	2 076	2 118	2 190	2 197
Lappi - Lappland.....	782	1 119	1 329	1 529	2 207	2 221	2 427	2 498
Ahvenanmaa - Åland.....	734	1 084	1 075	1 830	1 964	2 050	2 423	2 523

1) = Epätäydelliset tiedot Helsingistä, Bristfällig information från Helsingfors, Partial data from Helsinki

Liitetaulukko 11b. Varsinaisen toimeentulotuen suuruus vuodessa kotitaloutta kohti alueittain 1990–2013

Tabellbilaga 11b. Egentliga utkomststödets årliga belopp per hushåll enligt region 1990–2013

Appendix Table 11b. Annual amount of primary social assistance per household by region 1990–2013

	2013 hintaan, €/kotitalous - 2013 pris, €/hushåll - 2013 prices, €/household							
	1990 ¹⁾	1995	2000	2005	2010	2011	2012	2013
Koko maa - Hela landet -								
Whole country	1 491	1 786	1 953	2 128	2 813	2 798	2 928	2 975
Kuntaryhmä - Kommungrupp -								
Type of municipality								
Kaupunkimaiset kunnat - Urbana kommuner - Urban municipalities	1 642 ¹⁾	1 930	2 102	2 264	2 957	2 937	3 065	3 132
Taajaan asutut kunnat - Tätortskommuner - Semi urban municipalities	1 240	1 468	1 671	1 846	2 513	2 492	2 631	2 604
Maaseutumaiset kunnat - Landsbygds- kommuner - Rural municipalities	1 099	1 313	1 473	1 627	2 166	2 169	2 269	2 210
Aluehallintovirastot - Regionförvaltningsverken								
- Regional State Administrative Agencies								
Etelä-Suomi - Södra Finland - Southern Finland	1 748 ¹⁾	2 099	2 302	2 429	3 234	3 234	3 367	3 472
Lounais-Suomi - Sydvästra Finland - Southwestern Finland	1 552	1 720	1 920	2 092	2 512	2 445	2 547	2 557
Itä-Suomi - Östra Finland - Eastern Finland	1 370	1 502	1 616	1 834	2 579	2 605	2 725	2 664
Länsi- ja Sisä-Suomi - Västra och Inre Finland - Western and Inland Finland	1 432	1 572	1 757	1 942	2 528	2 481	2 596	2 595
Pohjois-Suomi - Norra Finland - Northern Finland	1 149	1 454	1 601	1 818	2 273	2 237	2 338	2 271
Lappi - Lappland - Lapland	1 184	1 522	1 673	1 813	2 383	2 317	2 462	2 498
Ahvenanmaan valtionvirasto - Statens Ämbetsverk på Åland - State Department of Åland	1 112	1 474	1 354	2 170	2 120	2 138	2 458	2 523
Maakunta - Landskap - Region								
Uusimaa - Nyland.....	2 002 ¹⁾	2 287	2 547	2 641	3 532	3 537	3 673	3 797
Varsinais-Suomi - Egentliga Finland.....	1 658	1 863	2 052	2 252	2 679	2 585	2 707	2 713
Satakunta - Satakunta.....	1 378	1 453	1 670	1 776	2 170	2 149	2 200	2 212
Kanta-Häme - Egentliga Tavastland.....	1 506	1 608	1 823	2 069	2 471	2 391	2 491	2 487
Pirkanmaa - Birkaland.....	1 576	1 583	1 852	2 005	2 617	2 566	2 700	2 703
Päijät-Häme - Päijänne-Tavastland.....	1 919	1 939	2 056	2 103	2 763	2 680	2 747	2 836
Kymenlaakso - Kymmenedalen.....	1 385	1 631	1 653	1 851	2 447	2 535	2 625	2 618
Etelä-Karjala - Södra Karelen.....	1 067	1 612	1 884	1 956	2 232	2 165	2 484	2 471
Etelä-Savo - Södra Savolax.....	1 186	1 434	1 458	1 632	2 204	2 220	2 330	2 316
Pohjois-Savo - Norra Savolax.....	1 451	1 531	1 676	1 951	2 737	2 783	2 849	2 715
Pohjois-Karjala - Norra Karelen.....	1 402	1 514	1 656	1 824	2 612	2 617	2 805	2 810
Keski-Suomi - Mellersta Finland.....	1 366	1 570	1 719	1 855	2 424	2 368	2 505	2 497
Etelä-Pohjanmaa - Södra Österbotten.....	1 362	1 438	1 637	1 807	2 390	2 364	2 512	2 482
Pohjanmaa - Österbotten.....	1 288	1 742	1 851	2 255	2 865	2 807	2 797	2 783
Keski-Pohjanmaa - Mellersta Österbotten.....	1 332	1 536	1 346	1 487	1 829	1 846	1 870	1 918
Pohjois-Pohjanmaa - Norra Österbotten.....	1 146	1 481	1 648	1 880	2 282	2 244	2 366	2 289
Kainuu - Kajanaland.....	1 158	1 334	1 418	1 554	2 240	2 209	2 222	2 197
Lappi - Lappland.....	1 184	1 522	1 673	1 813	2 383	2 317	2 462	2 498
Ahvenanmaa - Åland.....	1 112	1 474	1 354	2 170	2 120	2 138	2 458	2 523

1) = Epätäydelliset tiedot Helsingistä, Bristfällig information från Helsingfors, Partial data from Helsinki

Liitetaulukko 11c. Varsinaisen toimeentulotuen suuruus kotitaloutta kohti kuukausittain ja alueittain 1990–2013

Tabellbilaga 11c. Egentliga utkomststödets månadsbelopp per hushåll enligt region 1990–2013

Appendix Table 11c. Monthly amount of primary social assistance per household by region 1990–2013

	Käypään hintaan, €/kk - Gångse pris, €/månad - Current price, €/month							
	1990 ¹⁾	1995	2000	2005	2010	2011	2012	2013
Koko maa - Hela landet -								
Whole country	241	265	284	330	436	444	478	487
Kuntaryhmä - Kommungrupp -								
Type of municipality								
Kaupunkimaiset kunnat - Urbana kommuner - Urban municipalities	255 ¹⁾	275	296	340	447	455	489	500
Taajaan asutut kunnat - Tätortskommuner - Semi urban municipalities	215	239	259	304	408	417	447	450
Maaseutumaiset kunnat - Landsbygds-kommuner - Rural municipalities	206	234	251	299	388	401	432	431
Aluehallintovirastot - Regionförvaltningsverken								
- Regional State Administrative Agencies								
Etelä-Suomi - Södra Finland - Southern Finland	271 ¹⁾	285	313	349	473	482	518	532
Lounais-Suomi - Sydvästra Finland - Southwestern Finland	228	259	278	326	413	416	441	446
Itä-Suomi - Östra Finland - Eastern Finland	229	242	253	298	404	417	445	440
Länsi- ja Sisä-Suomi - Västra och Inre Finland - Western and Inland Finland	232	242	259	313	409	416	450	456
Pohjois-Suomi - Norra Finland - Northern Finland	215	258	271	336	400	409	437	432
Lappi - Lappland - Lapland	225	269	289	320	396	407	438	458
Ahvenanmaan valtionvirasto - Statens Ämbetsverk på Åland - State Department of Åland	230	258	270	419	439	472	527	564
Maakunta - Landskap - Region								
Uusimaa - Nyland.....	322 ¹⁾	304	339	369	508	518	555	570
Varsinais-Suomi - Egentliga Finland.....	251	275	292	341	431	432	459	463
Satakunta - Satakunta.....	191	229	250	297	376	381	403	410
Kanta-Häme - Egentliga Tavastland.....	248	254	279	335	402	399	430	441
Pirkanmaa - Birkaland.....	237	229	258	321	423	427	470	477
Päijät-Häme - Päijänne-Tavastland.....	218	239	262	314	405	407	436	446
Kymenlaakso - Kymmenedalen.....	227	249	251	293	387	400	423	429
Etelä-Karjala - Södra Karelen.....	186	254	272	300	347	348	401	415
Etelä-Savo - Södra Savolax.....	202	233	242	283	363	379	412	402
Pohjois-Savo - Norra Savolax.....	230	241	263	319	426	439	463	460
Pohjois-Karjala - Norra Karelen.....	248	251	249	281	400	413	442	436
Keski-Suomi - Mellersta Finland.....	227	233	252	299	385	396	421	425
Etelä-Pohjanmaa - Södra Österbotten.....	233	255	267	307	406	417	452	446
Pohjanmaa - Österbotten.....	231	283	279	344	435	437	460	477
Keski-Pohjanmaa - Mellersta Österbotten.....	229	247	240	273	355	364	386	405
Pohjois-Pohjanmaa - Norra Österbotten.....	209	261	276	349	406	412	441	437
Kainuu - Kajanaland.....	240	248	251	281	381	400	419	411
Lappi - Lappland.....	225	269	289	320	396	407	438	458
Ahvenanmaa - Åland.....	230	258	270	419	439	472	527	564

1) = Epätäydelliset tiedot Helsingistä, Bristfällig information från Helsingfors, Partial data from Helsinki

Liitetaulukko 11d. Varsinaisen toimeentulotuen suuruus kotitaloutta kohti kuukausittain ja alueittain 1990–2013

Tabellbilaga 11d. Egentliga utkomststödets månadsbelopp per hushåll enligt region 1990–2013

Appendix Table 11d. Monthly amount of primary social assistance per household by region 1990–2013

	2013 hintaan, €/kk - 2013 pris, €/månad - 2013 price, €/month							
	1990 ¹⁾	1995	2000	2005	2010	2011	2012	2013
Koko maa - Hela landet - Whole country	365	360	358	391	470	464	485	487
Kuntaryhmä - Kommungrupp - Type of municipality								
Kaupunkimaiset kunnat - Urbana kommuner - Urban municipalities	386 ¹⁾	374	372	403	483	475	496	500
Taajaan asutut kunnat - Tätortskommuner - Semi urban municipalities	326	324	326	361	440	435	454	450
Maaseutumaiset kunnat - Landsbygds- kommuner - Rural municipalities	312	318	316	354	419	419	439	431
Aluehallintovirastot - Regionförvaltningsverken - Regional State Administrative Agencies								
Etelä-Suomi - Södra Finland - Southern Finland	410 ¹⁾	388	393	414	511	503	525	532
Lounais-Suomi - Sydvästra Finland - Southwestern Finland	346	352	350	387	446	434	448	446
Itä-Suomi - Östra Finland - Eastern Finland	347	329	319	354	436	435	451	440
Länsi- ja Sisä-Suomi - Västra och Inre Finland - Western and Inland Finland	352	329	326	371	442	434	457	456
Pohjois-Suomi - Norra Finland - Northern Finland	326	351	341	399	432	427	443	432
Lappi - Lappland - Lapland	341	366	364	379	427	425	444	458
Ahvenanmaan valtionvirasto - Statens Ämbetsverk på Åland - State Department of Åland	349	351	340	497	474	493	535	564
Maakunta - Landskap - Region								
Uusimaa - Nyland.....	488 ¹⁾	413	426	437	548	540	563	570
Varsinais-Suomi - Egentliga Finland.....	380	374	368	405	465	451	466	463
Satakunta - Satakunta.....	289	311	315	352	406	397	408	410
Kanta-Häme - Egentliga Tavastland.....	376	345	352	397	434	416	436	441
Pirkanmaa - Birkaland.....	359	311	324	380	456	446	477	477
Päijät-Häme - Päijänne-Tavastland.....	331	324	330	372	437	425	443	446
Kymenlaakso - Kymmenedalen.....	344	338	316	347	418	418	429	429
Etelä-Karjala - Södra Karelen.....	282	345	343	356	374	363	407	415
Etelä-Savo - Södra Savolax.....	305	317	305	336	391	395	418	402
Pohjois-Savo - Norra Savolax.....	348	327	331	378	460	457	470	460
Pohjois-Karjala - Norra Karelen.....	376	341	313	333	432	431	448	436
Keski-Suomi - Mellersta Finland.....	344	317	318	355	416	413	427	425
Etelä-Pohjanmaa - Södra Österbotten.....	353	346	336	364	439	435	459	446
Pohjanmaa - Österbotten.....	350	385	351	408	469	456	467	477
Keski-Pohjanmaa - Mellersta Österbotten.....	346	336	302	324	384	379	392	405
Pohjois-Pohjanmaa - Norra Österbotten.....	316	354	347	414	438	429	447	437
Kainuu - Kajanaland.....	363	337	315	333	411	417	425	411
Lappi - Lappland.....	341	366	364	379	427	425	444	458
Ahvenanmaa - Åland.....	349	351	340	497	474	493	535	564

1) = Epätäydelliset tiedot Helsingistä, Bristfällig information från Helsingfors, Partial data from Helsinki

Liitetaulukko 12a. Ehkäisevän toimeentulotuen suuruus vuodessa kotitaloutta kohti alueittain 1990–2013

Tabellbilaga 12a. Förebyggande utkomststödets årliga belopp per hushåll enligt region 1990-2013

Appendix Table 12a. Annual amount of preventive social assistance per household by region 1990-2013

	Käypään hintaan, €/kotitalous - Gångse pris, €/hushåll - Current price, €/household							
	1990 ¹⁾	1995	2000	2005	2010	2011	2012	2013
Koko maa - Hela landet -								
Whole country	356	368	438	442	575	608	626	647
Kuntaryhmä - Kommungrupp -								
Type of municipality								
Kaupunkimaiset kunnat - Urbana kommuner - Urban municipalities	388 ¹⁾	389	487	471	602	644	670	683
Taajaan asutut kunnat - Tätortskommuner - Semi urban municipalities	310	358	335	384	487	503	511	557
Maaseutumaiset kunnat - Landsbygds- kommuner - Rural municipalities	299	288	311	360	483	461	446	477
Aluehallintovirastot - Regionförvaltningsverken -								
Regional State Administrative Agencies								
Etelä-Suomi - Södra Finland - Southern Finland	428 ¹⁾	419	506	507	681	743	762	781
Lounais-Suomi - Sydvästra Finland - Southwestern Finland	273	308	271	369	442	456	439	472
Itä-Suomi - Östra Finland - Eastern Finland	335	296	320	356	468	477	487	488
Länsi- ja Sisä-Suomi - Västra och Inre Finland - Western and Inland Finland	309	322	370	420	537	542	579	594
Pohjois-Suomi - Norra Finland - Northern Finland	355	324	353	505	496	496	490	465
Lappi - Lappland - Lapland	326	350	341	431	483	492	535	608
Ahvenanmaan valtionvirasto - Statens Ämbetsverk på Åland - State Department of Åland	296	328	284	558	618	476	436	427
Maakunta - Landskap - Region								
Uusimaa - Nyland.....	530 ¹⁾	440	539	537	731	803	833	844
Varsinais-Suomi - Egentliga Finland.....	265	274	282	407	484	506	472	513
Satakunta - Satakunta.....	280	381	251	256	295	319	329	356
Kanta-Häme - Egentliga Tavastland.....	289	277	314	505	555	626	589	565
Pirkanmaa - Birkaland.....	288	335	316	448	502	525	567	549
Päijät-Häme - Päijänne-Tavastland.....	358	584	261	438	514	482	468	541
Kymenlaakso - Kymmenedalen.....	268	308	326	382	473	599	636	654
Etelä-Karjala - Södra Karelen.....	341	213	386	450	385	381	661	726
Etelä-Savo - Södra Savolax.....	306	291	331	373	563	453	461	535
Pohjois-Savo - Norra Savolax.....	372	286	347	381	425	448	434	447
Pohjois-Karjala - Norra Karelen.....	327	303	298	326	461	547	625	546
Keski-Suomi - Mellersta Finland.....	285	255	340	356	600	606	670	759
Etelä-Pohjanmaa - Södra Österbotten.....	360	359	313	385	401	477	491	460
Pohjanmaa - Österbotten.....	308	442	777	503	690	558	527	552
Keski-Pohjanmaa - Mellersta Österbotten.....	456	225	431	395	500	470	409	389
Pohjois-Pohjanmaa - Norra Österbotten.....	333	349	371	505	463	443	458	453
Kainuu - Kajanaland.....	400	266	295	502	551	581	542	490
Lappi - Lappland.....	326	350	341	431	483	492	535	608
Ahvenanmaa - Åland.....	296	328	284	558	618	476	436	427

1) = Epätäydelliset tiedot Helsingistä, Bristfällig information från Helsingfors, Partial data from Helsinki

Liitetaulukko 12b. Ehkäisevän toimeentulotuen suuruus vuodessa kotitaloutta kohti alueittain 1990–2013

Tabellbilaga 12b. Förebyggande utkomststödets årliga belopp per hushåll enligt region 1990–2013

Appendix Table 12b. Annual amount of preventive social assistance per household by region 1990–2013

	2013 hintaan, €/kotitalous - 2013 pris, €/hushåll - 2013 price, €/household							
	1990 ¹⁾	1995	2000	2005	2010	2011	2012	2013
Koko maa - Hela landet -								
Whole country	539	500	551	524	621	634	635	647
Kuntaryhmä - Kommungrupp -								
Type of municipality								
Kaupunkimaiset kunnat - Urbana kommuner - Urban municipalities	587 ¹⁾	529	613	559	650	671	680	683
Taajaan asutut kunnat - Tätortskommuner - Semi urban municipalities	469	486	422	455	526	524	518	557
Maaseutumaiset kunnat - Landsbygds- kommuner - Rural municipalities	452	391	392	427	521	481	453	477
Aluehallintovirastot - Regionförvaltningsverken -								
Regional State Administrative Agencies								
Etelä-Suomi - Södra Finland - Southern Finland	648 ¹⁾	569	637	601	735	775	773	781
Lounais-Suomi - Sydvästra Finland - Southwestern Finland	413	418	341	438	477	476	446	472
Itä-Suomi - Östra Finland - Eastern Finland	507	402	403	422	505	497	494	488
Länsi- ja Sisä-Suomi - Västra och Inre Finland - Western and Inland Finland	469	438	465	498	579	565	587	594
Pohjois-Suomi - Norra Finland - Northern Finland	538	440	445	599	535	518	497	465
Lappi - Lappland - Lapland	494	476	430	511	521	513	542	608
Ahvenanmaan valtionvirasto - Statens Ämbetsverk på Åland - State Department of Åland	448	446	357	661	667	497	442	427
Maakunta - Landskap - Region								
Uusimaa - Nyland.....	802 ¹⁾	598	678	636	789	838	845	844
Varsinais-Suomi - Egentliga Finland.....	402	373	355	482	522	528	479	513
Satakunta - Satakunta.....	423	519	317	304	318	333	333	356
Kanta-Häme - Egentliga Tavastland.....	438	376	395	599	599	653	598	565
Pirkanmaa - Birkaland.....	435	455	398	532	542	548	575	549
Päijät-Häme - Päijänne-Tavastland.....	542	794	329	520	555	503	475	541
Kymenlaakso - Kymmenedalen.....	406	418	411	453	511	625	645	654
Etelä-Karjala - Södra Karelen.....	516	289	486	533	415	398	671	726
Etelä-Savo - Södra Savolax.....	463	396	417	442	608	472	467	535
Pohjois-Savo - Norra Savolax.....	564	389	437	451	458	468	440	447
Pohjois-Karjala - Norra Karelen.....	495	412	375	386	497	570	634	546
Keski-Suomi - Mellersta Finland.....	431	346	428	422	647	632	680	759
Etelä-Pohjanmaa - Södra Österbotten.....	544	488	395	457	433	497	498	460
Pohjanmaa - Österbotten.....	466	601	979	597	744	582	535	552
Keski-Pohjanmaa - Mellersta Österbotten.....	690	306	542	469	539	490	415	389
Pohjois-Pohjanmaa - Norra Österbotten.....	504	474	467	599	500	462	465	453
Kainuu - Kajanaland.....	606	361	371	595	595	606	550	490
Lappi - Lappland.....	494	476	430	511	521	513	542	608
Ahvenanmaa - Åland.....	448	446	357	661	667	497	442	427

1) = Epätäydelliset tiedot Helsingistä, Bristfällig information från Helsingfors, Partial data from Helsinki

Liitetaulukko 12c. Kuntouttavan työtoiminnan suuruus vuodessa alueittain 2005–2013

Tabellbilaga 12c. Stöds årliga belopp för deltagande i arbetsverksamhet i rehabiliteringsyfte enligt region 2005–2013

Appendix Table 12c. Annual amount of assistance paid to persons participating in the rehabilitative work programme by region 2005–2013

Käypään hintaan, €/kotitalous - Gångse pris, €/hushåll - Current price, €/household

	2005	2010	2011	2012	2013
Koko maa - Hela landet -					
<i>Whole country</i>	350	409	423	424	313
Kuntaryhmä - Kommungrupp -					
<i>Type of municipality</i>					
Kaupunkimaiset kunnat - Urbana <i>kommuner - Urban municipalities</i>	336	390	396	398	285
Taajaan asutut kunnat - Tätortskommuner <i>- Semi urban municipalities</i>	392	432	479	479	370
Maaseutumaiset kunnat - Landsbygds- <i>kommuner - Rural municipalities</i>	416	487	500	503	416
Aluehallintovirastot - Regionförvaltningsverken -					
<i>Regional State Administrative Agencies</i>					
Etelä-Suomi - Södra Finland - Southern Finland	336	417	420	425	285
Lounais-Suomi - Sydvästra Finland - Southwestern Finland	315	416	428	413	308
Itä-Suomi - Östra Finland - Eastern Finland	463	355	363	370	295
Länsi- ja Sisä-Suomi - Västra och Inre Finland - Western and Inland Finland	328	375	433	428	341
Pohjois-Suomi - Norra Finland - Northern Finland	403	422	430	453	373
Lappi - Lappland - Lapland	312	549	566	520	406
Ahvenanmaan valtionvirasto - Statens Ämbetsverk på Åland - State Department of Åland	-	-	-	-	-
Maakunta - Landskap - Region					
Uusimaa - Nyland.....	309	412	425	450	289
Varsinais-Suomi - Egentliga Finland.....	338	422	443	427	308
Satakunta - Satakunta.....	236	396	383	378	308
Kanta-Häme - Egentliga Tavastland.....	301	540	436	363	264
Pirkanmaa - Birkaland.....	330	373	443	429	329
Päijät-Häme - Päijänne-Tavastland.....	365	376	400	384	301
Kymenlaakso - Kymmenedalen.....	351	385	399	348	290
Etelä-Karjala - Södra Karelen.....	437	428	420	454	251
Etelä-Savo - Södra Savolax.....	579	332	348	369	285
Pohjois-Savo - Norra Savolax.....	433	450	424	398	299
Pohjois-Karjala - Norra Karelen.....	313	256	307	340	300
Keski-Suomi - Mellersta Finland.....	282	358	405	421	320
Etelä-Pohjanmaa - Södra Österbotten.....	327	400	478	412	373
Pohjanmaa - Österbotten.....	379	254	262	333	309
Keski-Pohjanmaa - Mellersta Österbotten...	401	607	557	603	594
Pohjois-Pohjanmaa - Norra Österbotten.....	417	401	417	430	365
Kainuu - Kajanaland.....	272	491	474	557	434
Lappi - Lappland.....	312	549	566	520	406
Ahvenanmaa - Åland.....	-	-	-	-	-

Liitetaulukko 12d. Kuntouttavan työtoiminnan suuruus vuodessa maakunnittain 2005–2013

Tabellbilaga 12d. Stöds årliga belopp för deltagande i arbetsverksamhet i rehabiliteringsprogram enligt region 2005–2013
 Appendix Table 12d. Annual amount of assistance paid to persons participating in the rehabilitative work programme by region 2005–2013

2013 hintaan, €/kotitalous - 2013 pris, €/hushåll - 2013 price, €/household

	2005	2010	2011	2012	2013
Koko maa - Hela landet -					
Whole country	415	442	441	430	313
Kuntaryhmä - Kommungrupp -					
Type of municipality					
Kaupunkimaiset kunnat - Urbana kommuner - Urban municipalities	398	421	413	404	285
Taajaan asutut kunnat - Tätortskommuner - Semi urban municipalities	465	467	500	486	370
Maaseutumaiset kunnat - Landsbygds- kommuner - Rural municipalities	493	526	521	510	416
Aluehallintovirastot - Regionförvaltningsverken -					
Regional State Administrative Agencies					
Etelä-Suomi - Södra Finland - Southern Finland	398	450	438	431	285
Lounais-Suomi - Sydvästra Finland - Southwestern Finland	374	449	446	419	308
Itä-Suomi - Östra Finland - Eastern Finland	549	384	378	376	295
Länsi- ja Sisä-Suomi - Västra och Inre Finland - Western and Inland Finland	389	405	451	434	341
Pohjois-Suomi - Norra Finland - Northern Finland	478	456	448	460	373
Lappi - Lappland - Lapland	370	593	591	528	406
Ahvenanmaan valtionvirasto - Statens Ämbetsverk på Åland - State Department of Åland	-	-	-	-	-
Maakunta - Landskap - Region					
Uusimaa - Nyland.....	367	445	443	456	289
Varsinais-Suomi - Egentliga Finland.....	401	456	462	434	308
Satakunta - Satakunta.....	280	428	399	383	308
Kanta-Häme - Egentliga Tavastland.....	357	583	454	368	264
Pirkanmaa - Birkaland.....	391	402	462	436	329
Päijät-Häme - Päijänne-Tavastland.....	432	405	417	389	301
Kymenlaakso - Kymmenedalen.....	416	416	416	353	290
Etelä-Karjala - Södra Karelen.....	518	462	438	460	251
Etelä-Savo - Södra Savolax.....	687	358	363	374	285
Pohjois-Savo - Norra Savolax.....	513	486	443	404	299
Pohjois-Karjala - Norra Karelen.....	371	277	320	345	300
Keski-Suomi - Mellersta Finland.....	334	386	422	427	320
Etelä-Pohjanmaa - Södra Österbotten.....	387	432	499	418	373
Pohjanmaa - Österbotten.....	450	274	274	337	309
Keski-Pohjanmaa - Mellersta Österbotten...	475	655	581	612	594
Pohjois-Pohjanmaa - Norra Österbotten.....	495	433	435	437	365
Kainuu - Kajanaland.....	323	530	495	565	434
Lappi - Lappland.....	370	593	591	528	406
Ahvenanmaa - Åland.....	-	-	-	-	-

Liitetaulukko 13a. Toimeentulotukea saaneissa uusissa kotitalouksissa asuvat henkilöt iän mukaan 1990–2013

Tabellbilaga 13a. Personer i nya hushåll som fått utkomststöd efter ålder 1990–2013

Appendix Table 13a. Persons in new households in receipt of social assistance by age 1990–2013

Ikä, vuotta Ålder, år Age, year	1990	1995	2000	2005	2010	2011	2012	2013	Muutos
									Förändr. Change 2012-13, %
–17	39 520	45 425	29 806	24 375	23 757	24 575	25 312	26 104	3,1
18–19	5 112	15 109	9 517	8 954	10 170	10 131	10 133	10 719	5,8
20–24	15 869	31 715	17 923	14 335	13 752	12 746	13 398	14 922	11,4
25–29	11 972	17 599	9 798	8 727	9 326	8 971	9 243	10 046	8,7
30–39	18 422	27 881	17 234	12 269	12 109	12 343	12 908	14 048	8,8
40–49	12 448	22 818	15 258	12 564	11 527	11 508	11 256	11 135	-1,1
50–59	6 585	10 869	10 503	10 395	10 273	10 149	9 581	9 966	4,0
60–64	2 935	3 225	2 528	2 504	3 633	3 677	3 641	3 747	2,9
65–74	4 185	5 544	4 140	3 177	3 265	3 564	3 696	4 024	8,9
75–	3 286	3 925	2 939	2 655	2 591	2 574	2 578	2 795	8,4
Ei tietoa - Uppgift saknas - No information.....	21 385	1 590	540	12	-	-	-	-	
Yhteensä - Totalt - Total.....	141 719	185 700	120 186	99 967	100 403	100 238	101 746	107 506	5,7
Kotitalouksia, Hushåll, Households	81 578	113 981	75 486	65 974	67 388	66 753	67 279	71 609	6,4
(%)									
Ikä, Ålder, Age	1990	1995	2000	2005	2010	2011	2012	2013	
–17	27,9	24,5	24,8	24,4	23,7	24,5	24,9	24,3	
18–19	3,6	8,1	7,9	9,0	10,1	10,1	10,0	10,0	
20–24	11,2	17,1	14,9	14,3	13,7	12,7	13,2	13,9	
25–29	8,4	9,5	8,2	8,7	9,3	8,9	9,1	9,3	
30–39	13,0	15,0	14,3	12,3	12,1	12,3	12,7	13,1	
40–49	8,8	12,3	12,7	12,6	11,5	11,5	11,1	10,4	
50–59	4,6	5,9	8,7	10,4	10,2	10,1	9,4	9,3	
60–64	2,1	1,7	2,1	2,5	3,6	3,7	3,6	3,5	
65–74	3,0	3,0	3,4	3,2	3,3	3,6	3,6	3,7	
75–	2,3	2,1	2,4	2,7	2,6	2,6	2,5	2,6	
Ei tietoa - Uppgift saknas - No information.....	15,0	0,9	0,4	0,0	-	-	-	-	
Yhteensä - Totalt - Total.....	100	100	100	100	100	100	100	100	
%-osuus ikäryhmästä (31.12.) 1)									
% av åldersgrupp (31.12.) 1)									
% of age group(31.12.)1)									
Ikä, Ålder, Age	1990	1995	2000	2005	2010	2011	2012	2013	
–17	3,4	3,9	2,6	2,2	2,2	2,3	2,3	2,4	
18–19	4,3	11,4	7,2	7,2	7,5	7,5	7,6	8,1	
20–24	4,6	10,4	5,5	4,3	4,2	3,8	3,9	4,4	
25–29	3,2	5,1	3,2	2,6	2,7	2,6	2,7	3,0	
30–39	2,3	3,6	2,4	1,9	1,9	1,9	1,9	2,0	
40–49	1,6	2,7	2,0	1,7	1,6	1,6	1,6	1,6	
50–59	1,2	1,9	1,4	1,3	1,4	1,3	1,3	1,3	
60–64	1,2	1,3	1,0	0,8	0,9	0,9	0,9	1,0	
65–74	1,1	1,3	0,9	0,7	0,6	0,7	0,7	0,7	
75–	1,2	1,3	0,9	0,7	0,6	0,6	0,6	0,6	
Yhteensä - Totalt - Total.....	2,8	3,6	2,3	1,9	1,9	1,9	1,9	2,0	

1) Tilastokeskus: väestörakenne; Statistikcentralen: befolkningsstruktur; Statistics Finland: population structure

Liitetaulukko 13b. Toimeentulotukea saaneissa uusissa kotitalouksissa asuvien henkilöiden osuus kaikista asiakkaista 1990–2013

Tabellbilaga 13b. Andelen personer i nya hushåll som fått utkomststöd av alla klienter 1990–2013

Appendix Table 13b. Persons in new households in receipt of social assistance as proportion of all clients 1990–2013

Ikä, vuotta Ålder, år Age, year	1990	1995	2000	2005	2010	2011	2012	2013
–17	44,3	29,3	24,7	24,9	24,9	26,0	26,7	26,7
18–19	72,5	64,1	62,3	59,9	60,3	60,9	61,1	62,0
20–24	50,7	35,7	29,6	27,3	27,3	25,8	26,6	28,1
25–29	45,6	28,0	24,9	25,9	25,4	25,0	26,1	27,2
30–39	40,4	28,0	23,4	23,6	24,2	24,4	25,0	25,8
40–49	36,7	26,2	21,4	22,2	21,8	22,5	22,8	22,9
50–59	38,2	29,5	22,4	22,2	22,5	22,4	21,6	22,4
60–64	48,4	39,5	29,5	28,5	26,7	26,1	25,6	25,9
65–74	55,2	48,1	39,7	38,5	40,2	40,8	42,2	42,6
75–	59,0	53,7	44,6	44,4	45,4	45,2	47,8	50,4
Yhteensä - Totalt - Total.....	45,1	31,8	26,5	26,5	26,8	27,0	27,4	28,2

Liitetaulukko 14. Toimeentulotukea saaneet kotitaloudet ja henkilöt alueittain 2013

Tabellbilaga 14. Hushåll och personer som erhållit utkomststöd enligt region 2013

Appendix Table 14. Households and persons in receipt of social assistance by region 2013

	Varsinainen toimeentulotuki		Siitä - Av vilken - Of which				Ehkäisevä toimeentulotuki		Toimeentulotuki yhteensä ¹⁾	
	Egentligt utkomststöd		Perustoimeentulotuki		Täydentävä toimeentulotuki		Förebyggande utkomststöd		Utkomststöd sammanlagt ¹⁾	
	Primary social assistance		Grundläggande utkomststöd		Kompletterande utkomststöd		Preventive social assistance		Total social assistance ¹⁾	
	Kotitaloudet	Henkilöt	Kotitaloudet	Henkilöt	Kotitaloudet	Henkilöt	Kotitaloudet	Henkilöt	Kotitaloudet	Henkilöt
	Hushåll	Personer	Hushåll	Personer	Hushåll	Personer	Hushåll	Personer	Hushåll	Personer
	Households	Persons	Households	Persons	Households	Persons	Households	Persons	Households	Persons

Koko maa - Hela landet -

Whole country 239 206 370 511 228 290 354 395 98 745 176 563 24 379 47 864 245 765 381 851

Kuntaryhmä - Kommungrupp -

Type of municipality

Kaupunkimaiset kunnat - Urbana

kommuner - Urban municipalities 185 899 283 413 178 363 272 437 78 058 137 527 19 167 35 978 190 125 290 732

Taajaan asutut kunnat - Tätortskommuner

- Semi urban municipalities 29 517 47 505 27 929 45 163 11 265 20 936 2 600 5 860 30 584 49 335

Maaseutumaiset kunnat - Landsbygds-

kommuner - Rural municipalities 23 790 39 593 21 998 36 795 9 422 18 100 2 612 6 026 25 056 41 784

Aluehallintovirastot - Regionförvaltningsverken

- Regional State Administrative Agencies

Etelä-Suomi - Södra Finland

- Southern Finland 110 406 170 155 105 998 164 072 48 366 84 989 11 310 21 125 112 589 173 669

Lounais-Suomi - Sydvästra Finland

- Southwestern Finland 24 354 37 692 23 340 36 224 8 585 15 774 3 440 6 541 25 300 39 331

Itä-Suomi - Östra Finland - Eastern Finland

Länsi- ja Sisä-Suomi - Västra och Inre

Finland - Western and Inland Finland 49 886 78 348 47 592 74 654 20 339 37 497 5 508 11 365 51 653 81 684

Pohjois-Suomi - Norra Finland

- Northern Finland 18 156 29 253 17 268 27 880 6 967 12 917 1 216 3 074 18 760 30 457

Lappi - Lappland - Lapland

..... 8 787 13 448 8 253 12 606 3 451 6 131 568 1 186 8 970 13 754

Ahvenanmaan valtionvirasto - Statens

Ämbetsverk på Åland

- State Department of Åland 466 761 - - - - 77 166 484 815

(14. jatk. - forts. - cont.)

	Varsinainen toimeentulotuki		Siitä - Av vilken - Of which				Ehkäisevä toimeentulotuki		Toimeentulotuki yhteensä 1)	
	Egentligt utkomststöd		Perustoimeentulotuki		Täydentävä toimeentulotuki		Förebyggande utkomststöd		Utkomststöd sammanlagt 1)	
	Primary social assistance		Grundläggande utkomststöd		Kompletterande utkomststöd		Preventive social assistance		Total social assistance 1)	
	Kotitaloudet	Henkilöt	Kotitaloudet	Henkilöt	Kotitaloudet	Henkilöt	Kotitaloudet	Henkilöt	Kotitaloudet	Henkilöt
	Hushåll	Personer	Hushåll	Personer	Hushåll	Personer	Hushåll	Personer	Hushåll	Personer
	Households	Persons	Households	Persons	Households	Persons	Households	Persons	Households	Persons

Maakunta - Landskap - Region

Uusimaa - Nyland.....	79 580	124 060	76 596	120 028	37 069	65 476	8 515	15 600	80 958	126 130
Varsinais-Suomi - Egentliga Finland.....	16 742	26 159	16 130	25 300	5 908	11 120	2 555	4 846	17 377	27 244
Satakunta - Satakunta.....	7 612	11 533	7 210	10 924	2 677	4 654	885	1 695	7 923	12 087
Kanta-Häme - Egentliga Tavastland.....	6 952	10 700	6 639	10 249	2 598	4 618	911	1 775	7 155	11 037
Pirkanmaa - Birkaland.....	22 910	34 863	21 964	33 200	9 454	16 923	2 459	4 492	23 645	36 043
Päijät-Häme - Päijänne-Tavastland.....	9 679	14 325	9 408	13 954	2 997	5 168	1 004	1 925	9 880	14 697
Kymenlaakso - Kymmenedalen.....	8 919	13 343	8 384	12 576	3 849	6 629	604	1 319	9 172	13 820
Etelä-Karjala - Södra Karelen.....	5 276	7 727	4 971	7 265	1 853	3 098	276	506	5 424	7 985
Etelä-Savo - Södra Savolax.....	5 662	8 479	5 430	8 174	1 930	3 392	442	958	5 867	8 802
Pohjois-Savo - Norra Savolax.....	12 190	18 453	11 643	17 613	5 127	8 909	1 265	2 329	12 535	19 030
Pohjois-Karjala - Norra Karelen.....	9 299	13 922	8 766	13 172	3 980	6 954	553	1 120	9 607	14 309
Keski-Suomi - Mellersta Finland.....	12 974	19 981	12 456	19 249	5 113	9 306	1 669	3 862	13 534	21 269
Etelä-Pohjanmaa - Södra Österbotten.....	6 941	11 616	6 547	10 986	2 856	5 540	739	1 571	7 200	12 076
Pohjanmaa - Österbotten.....	5 030	8 602	4 705	8 095	2 256	4 500	416	920	5 119	8 804
Keski-Pohjanmaa - Mellersta Österbotten....	2 031	3 286	1 920	3 124	660	1 228	225	520	2 155	3 492
Pohjois-Pohjanmaa - Norra Österbotten.....	14 685	23 931	14 013	22 864	5 418	10 172	816	2 247	15 183	24 946
Kainuu - Kajanaland.....	3 471	5 322	3 255	5 016	1 549	2 745	400	827	3 577	5 511
Lappi - Lappland.....	8 787	13 448	8 253	12 606	3 451	6 131	568	1 186	8 970	13 754
Ahvenanmaa - Åland.....	466	761	-	-	-	-	77	166	484	815

1) Sama kotitalous on voinut saada varsinaista ja ehkäisevää toimeentulotukea sekä kuntouttavan työtoiminnan tukea, joten saajien yhteenlaskettu summa on suurempi kuin "toimeentulotuki yhteensä"-sarakekeessa.

Samma hushåll kan ha erhållit både egentligt och förebyggande utkomststöd samt förmåner av arbetsverksamhet i rehabiliteringssyfte vilket följaktligen leder till att summan av mottagare är större än i kolumnen "utkomststöd sammanlagt".

The same household may have received primary social assistance, preventive social assistance and benefits of rehabilitating activity, consequently the sum of recipients is bigger than in the column "total social assistance".

Liitetaulukko 15. Toimeentulotukea saaneissa kotitalouksissa asuvat henkilöt iän mukaan alueittain 2013

Tabellbilaga 15. Personer i hushåll som fått egentligt utkomststöd efter ålder och region 2013

Appendix Table 15. Persons in households in receipt of primary social assistance according to age by region 2013

	Ikä - Ålder - Age										Yhteensä Totalt Total
	- 17	18-19	20-24	25-29	30-39	40-49	50-59	60-64	65-74	75 -	
Koko maa - Hela landet - Whole country	97 633	17 290	53 143	36 919	54 437	48 519	44 436	14 483	9 440	5 551	381 851
Kuntaryhmä - Kommungrupp - Type of municipality											
Kaupunkimaiset kunnat - Urbana kommuner - Urban municipalities	72 083	13 149	42 690	30 304	43 017	36 690	32 031	10 290	6 669	3 809	290 732
Taaajaan asutut kunnat - Tätortskommuner - <i>Semi urban municipalities</i>	13 541	2 448	6 291	3 876	6 380	6 244	6 318	2 036	1 349	852	49 335
Maaseutumaiset kunnat - Landsbygds- kommuner - Rural municipalities	12 009	1 693	4 162	2 739	5 040	5 585	6 087	2 157	1 422	890	41 784
Aluehallintovirastot - Regionförvaltningsverken - Regional State Administrative Agencies											
Etelä-Suomi - Södra Finland - Southern Finland	44 236	7 459	22 219	16 070	25 824	23 319	20 318	6 714	4 795	2 715	173 669
Lounais-Suomi - Sydvästra Finland - <i>Southwestern Finland</i>	9 955	1 852	5 624	3 895	5 705	5 054	4 515	1 448	824	459	39 331
Itä-Suomi - Östra Finland - <i>Eastern Finland</i>	9 780	2 286	6 421	4 030	5 551	5 023	5 387	1 864	1 078	721	42 141
Länsi- ja Sisä-Suomi - Västra och Inre Finland - <i>Western and Inland Finland</i>	21 416	3 617	12 001	8 386	11 446	9 893	9 002	2 957	1 891	1 075	81 684
Pohjois-Suomi - Norra Finland - <i>Northern Finland</i>	8 573	1 440	4 658	3 246	4 074	3 441	3 227	927	511	360	30 457
Lappi - Lappland - <i>Lappland</i>	3 414	617	2 111	1 222	1 704	1 687	1 919	542	325	213	13 754
Ahvenanmaan valtionvirasto - Statens Ämbetsverk på Åland - <i>State Department of Åland</i>	259	19	109	70	133	102	68	31	16	8	815

(15. jatk. - forts. - cont.)

	Ikä - Ålder - Age										Yhteensä Totalt Total
	- 17	18-19	20-24	25-29	30-39	40-49	50-59	60-64	65-74	75 -	
Maakunta - Landskap - Region											
Uusimaa - Nyland.....	33 230	5 071	15 339	11 759	19 173	17 150	14 392	4 645	3 483	1 888	126 130
Varsinais-Suomi - Egentliga Finland.....	7 060	1 205	3 727	2 728	4 084	3 541	3 089	968	537	305	27 244
Satakunta - Satakunta.....	2 895	647	1 897	1 167	1 621	1 513	1 426	480	287	154	12 087
Kanta-Häme - Egentliga Tavastland.....	2 812	472	1 461	954	1 519	1 398	1 374	453	330	264	11 037
Pirkanmaa - Birkaland.....	8 861	1 565	5 480	3 965	5 384	4 324	3 906	1 268	850	440	36 043
Päijät-Häme - Päijänne-Tavastland.....	3 354	807	2 398	1 381	2 044	1 853	1 705	623	326	206	14 697
Päijät-Häme - Päijänne-Tavastland.....	3 124	715	1 848	1 208	2 033	1 861	1 758	631	433	209	13 820
Kymenlaakso - Kymmenedalen.....	1 716	394	1 173	768	1 055	1 057	1 089	362	223	148	7 985
Etelä-Karjala - Södra Karelen.....	2 008	440	1 264	779	1 090	1 179	1 227	425	239	151	8 802
Etelä-Savo - Södra Savolax.....	4 561	1 079	2 954	1 844	2 559	2 256	2 282	766	452	277	19 030
Pohjois-Savo - Norra Savolax.....	3 211	767	2 203	1 407	1 902	1 588	1 878	673	387	293	14 309
Pohjois-Karjala - Norra Karelen.....	5 375	1 008	3 419	2 294	2 841	2 537	2 392	731	423	249	21 269
Keski-Suomi - Mellersta Finland.....	3 486	524	1 548	1 043	1 567	1 449	1 428	520	323	188	12 076
Etelä-Pohjanmaa - Södra Österbotten.....	2 742	370	1 072	776	1 167	1 146	898	291	201	141	8 804
Pohjanmaa - Österbotten.....	952	150	482	308	487	437	378	147	94	57	3 492
Keski-Pohjanmaa - Mellersta Österbotten.....	7 197	1 169	3 896	2 745	3 448	2 780	2 439	705	360	207	24 946
Pohjois-Pohjanmaa - Norra Österbotten.....	1 376	271	762	501	626	661	788	222	151	153	5 511
Kainuu - Kajanaland.....	3 414	617	2 111	1 222	1 704	1 687	1 919	542	325	213	13 754
Lappi - Lappland.....	259	19	109	70	133	102	68	31	16	8	815
Ahvenanmaa - Åland.....											

(15. jatk. - forts. - cont.)

(%)

	Ikä - Ålder - Age										Yhteensä Totalt Total
	- 17	18-19	20-24	25-29	30-39	40-49	50-59	60-64	65-74	75 -	
Koko maa - Hela landet - Whole country	25,6	4,5	13,9	9,7	14,3	12,7	11,6	3,8	2,5	1,5	100
Kuntaryhmä - Kommungrupp - Type of municipality											
Kaupunkimaiset kunnat - Urbana kommuner - Urban municipalities	24,8	4,5	14,7	10,4	14,8	12,6	11,0	3,5	2,3	1,3	100
Taajaan asutut kunnat - Tätortskommuner - <i>Semi urban municipalities</i>	27,4	5,0	12,8	7,9	12,9	12,7	12,8	4,1	2,7	1,7	100
Maaseutumaiset kunnat - Landsbygds- kommuner - Rural municipalities	28,7	4,1	10,0	6,6	12,1	13,4	14,6	5,2	3,4	2,1	100
Aluehallintovirastot - Regionförvaltningsverken - Regional State Administrative Agencies											
Etelä-Suomi - Södra Finland - Southern Finland	25,5	4,3	12,8	9,3	14,9	13,4	11,7	3,9	2,8	1,6	100
Lounais-Suomi - Sydvästra Finland - <i>Southwestern Finland</i>	25,3	4,7	14,3	9,9	14,5	12,8	11,5	3,7	2,1	1,2	100
Itä-Suomi - Östra Finland - <i>Eastern Finland</i>	23,2	5,4	15,2	9,6	13,2	11,9	12,8	4,4	2,6	1,7	100
Länsi- ja Sisä-Suomi - Västra och Inre Finland - <i>Western and Inland Finland</i>	26,2	4,4	14,7	10,3	14,0	12,1	11,0	3,6	2,3	1,3	100
Pohjois-Suomi - Norra Finland - <i>Northern Finland</i>	28,1	4,7	15,3	10,7	13,4	11,3	10,6	3,0	1,7	1,2	100
Lappi - Lappland - <i>Lappland</i>	24,8	4,5	15,3	8,9	12,4	12,3	14,0	3,9	2,4	1,5	100
Ahvenanmaan valtionvirasto - Statens Ämbetsverk på Åland - <i>State Department of Åland</i>	31,8	2,3	13,4	8,6	16,3	12,5	8,3	3,8	2,0	1,0	100

(15. jatk. - forts. - cont.)

(%)

	Ikä - Ålder - Age										Yhteensä Totalt Total
	- 17	18-19	20-24	25-29	30-39	40-49	50-59	60-64	65-74	75 -	
Maakunta - Landskap - Region											
Uusimaa - Nyland.....	26,3	4,0	12,2	9,3	15,2	13,6	11,4	3,7	2,8	1,5	100
Varsinais-Suomi - Egentliga Finland.....	25,9	4,4	13,7	10,0	15,0	13,0	11,3	3,6	2,0	1,1	100
Satakunta - Satakunta.....	24,0	5,4	15,7	9,7	13,4	12,5	11,8	4,0	2,4	1,3	100
Kanta-Häme - Egentliga Tavastland.....	25,5	4,3	13,2	8,6	13,8	12,7	12,4	4,1	3,0	2,4	100
Pirkanmaa - Birkaland.....	24,6	4,3	15,2	11,0	14,9	12,0	10,8	3,5	2,4	1,2	100
Päijät-Häme - Päijänne-Tavastland.....	22,8	5,5	16,3	9,4	13,9	12,6	11,6	4,2	2,2	1,4	100
Kymenlaakso - Kymmenedalen.....	22,6	5,2	13,4	8,7	14,7	13,5	12,7	4,6	3,1	1,5	100
Etelä-Karjala - Södra Karelen.....	21,5	4,9	14,7	9,6	13,2	13,2	13,6	4,5	2,8	1,9	100
Etelä-Savo - Södra Savolax.....	22,8	5,0	14,4	8,9	12,4	13,4	13,9	4,8	2,7	1,7	100
Pohjois-Savo - Norra Savolax.....	24,0	5,7	15,5	9,7	13,4	11,9	12,0	4,0	2,4	1,5	100
Pohjois-Karjala - Norra Karelen.....	22,4	5,4	15,4	9,8	13,3	11,1	13,1	4,7	2,7	2,0	100
Keski-Suomi - Mellersta Finland.....	25,3	4,7	16,1	10,8	13,4	11,9	11,2	3,4	2,0	1,2	100
Etelä-Pohjanmaa - Södra Österbotten.....	28,9	4,3	12,8	8,6	13,0	12,0	11,8	4,3	2,7	1,6	100
Pohjanmaa - Österbotten.....	31,1	4,2	12,2	8,8	13,3	13,0	10,2	3,3	2,3	1,6	100
Keski-Pohjanmaa - Mellersta Österbotten.....	27,3	4,3	13,8	8,8	13,9	12,5	10,8	4,2	2,7	1,6	100
Pohjois-Pohjanmaa - Norra Österbotten.....	28,9	4,7	15,6	11,0	13,8	11,1	9,8	2,8	1,4	0,8	100
Kainuu - Kajanaland.....	25,0	4,9	13,8	9,1	11,4	12,0	14,3	4,0	2,7	2,8	100
Lappi - Lappland.....	24,8	4,5	15,3	8,9	12,4	12,3	14,0	3,9	2,4	1,5	100
Ahvenanmaa - Åland.....	31,8	2,3	13,4	8,6	16,3	12,5	8,3	3,8	2,0	1,0	100

Liitetaulukko 16. Toimeentulotukea saaneet kotitaloudet kotitaloustyyppin mukaan alueittain 2013

Tabellbilaga 16. Hushåll som erhållit utkomststöd enligt hushållstyp och region 2013

Appendix Table 16. Households in receipt of social assistance according to type of household by region 2013

	Yksinasuvat miehet	Yksinhuoltaja-	Yksinasuvat naiset	Yksinhuoltaja-	Avio/avoparit		Yhteensä
	Ensamboende män <i>Single men</i>	miehet Ensamstående män med barn <i>Single men with children</i>	Ensamboende kvinnor <i>Single women</i>	naiset Ensamstående kvinnor med barn <i>Single women with children</i>	Gifta/samboende	Married/cohabiting couples	
					Ilman lapsia utan barn <i>without children</i>	Joilla lapsia med barn <i>with children</i>	
Koko maa - Hela landet -							
Whole country	108 088	2 645	69 259	26 453	17 073	22 247	245 765
Kuntaryhmä - Kommungrupp -							
Type of municipality							
Kaupunkimaiset kunnat - Urbana kommuner - Urban municipalities	83 448	1 881	55 043	20 622	12 749	16 382	190 125
Taajaan asutut kunnat - Tätortskommuner - <i>Semi urban municipalities</i>	13 473	405	7 989	3 361	2 277	3 079	30 584
Maaseutumaiset kunnat - Landsbygds- kommuner - Rural municipalities	11 167	359	6 227	2 470	2 047	2 786	25 056
Aluehallintovirastot - Regionförvaltningsverken							
- Regional State Administrative Agencies							
Etelä-Suomi - Södra Finland							
- Southern Finland	49 094	1 104	32 637	12 615	7 115	10 024	112 589
Lounais-Suomi - Sydvästra Finland							
- <i>Southwestern Finland</i>	11 254	254	6 887	2 734	1 762	2 409	25 300
Itä-Suomi - Östra Finland - <i>Eastern Finland</i>	12 625	291	8 026	2 537	2 236	2 294	28 009
Länsi- ja Sisä-Suomi - Västra och Inre Finland - <i>Western and Inland Finland</i>	22 386	643	14 237	5 559	3 909	4 919	51 653
Pohjois-Suomi - Norra Finland							
- <i>Northern Finland</i>	8 420	220	4 956	1 974	1 365	1 825	18 760
Lappi - Lappland - <i>Lappland</i>	4 128	115	2 377	962	662	726	8 970
Ahvenanmaan valtionvirasto - Statens Ämbetsverk på Åland							
- <i>State Department of Åland</i>	181	18	139	72	24	50	484
Maakunta - Landskap - Region							
Uusimaa - Nyländ.....	35 125	782	23 503	9 395	4 715	7 438	80 958
Varsinais-Suomi - Egentliga Finland.....	7 754	170	4 705	1 892	1 125	1 731	17 377
Satakunta - Satakunta.....	3 500	84	2 182	842	637	678	7 923
Kanta-Häme - Egentliga Tavastland.....	3 022	86	2 142	814	512	579	7 155
Pirkanmaa - Birkaland.....	10 435	306	6 734	2 539	1 678	1 953	23 645
Päijät-Häme - Päijänne-Tavastland.....	4 402	99	2 848	1 041	720	770	9 880
Kymenlaakso - Kymmenedalen.....	4 033	78	2 669	844	739	809	9 172
Etelä-Karjala - Södra Karelen.....	2 512	59	1 475	521	429	428	5 424
Etelä-Savo - Södra Savolax.....	2 681	62	1 643	521	463	497	5 867
Pohjois-Savo - Norra Savolax.....	5 553	127	3 607	1 203	1 016	1 029	12 535
Pohjois-Karjala - Norra Karelen.....	4 391	102	2 776	813	757	768	9 607
Keski-Suomi - Mellersta Finland.....	5 898	155	3 668	1 407	1 136	1 270	13 534
Etelä-Pohjanmaa - Södra Österbotten.....	2 925	88	1 986	772	602	827	7 200
Pohjanmaa - Österbotten.....	2 225	74	1 232	620	324	644	5 119
Keski-Pohjanmaa - Mellersta Österbotten....	903	20	617	221	169	225	2 155
Pohjois-Pohjanmaa - Norra Österbotten.....	6 836	175	3 915	1 644	1 111	1 502	15 183
Kainuu - Kajanaland.....	1 584	45	1 041	330	254	323	3 577
Lappi - Lappland.....	4 128	115	2 377	962	662	726	8 970
Ahvenanmaa - Åland.....	181	18	139	72	24	50	484

(16. jatk. - forts. - cont.)

(%)

	Yksinasuvat miehet Ensamboende män <i>Single men</i>	Yksinhuoltaja- miehet Ensamstående män med barn <i>Single men with children</i>	Yksinasuvat naiset Ensamboende kvinnor <i>Single women</i>	Yksinhuoltaja- naiset Ensamstående kvinnor med barn <i>Single women with children</i>	Avio/avoparit Giftn/samboende <i>Married/cohabiting couples</i>		Yhteensä Totalt <i>Total</i>
					ilman lapsia utan barn <i>without children</i>	joilla lapsia med barn <i>with children</i>	
Koko maa - Hela landet - Whole country	44,0	1,1	28,2	10,8	6,9	9,1	100
Kuntaryhmä - Kommungrupp - Type of municipality							
Kaupunkimaiset kunnat - Urbana kommuner - <i>Urban municipalities</i>	43,9	1,0	29,0	10,8	6,7	8,6	100
Taajaan asutut kunnat - Tätortskommuner - <i>Semi urban municipalities</i>	44,1	1,3	26,1	11,0	7,4	10,1	100
Maaseutumaiset kunnat - Landsbygds- kommuner - <i>Rural municipalities</i>	44,6	1,4	24,9	9,9	8,2	11,1	100
Aluehallintovirastot - Regionförvaltningsverken - Regional State Administrative Agencies							
Etelä-Suomi - Södra Finland - <i>Southern Finland</i>	43,6	1,0	29,0	11,2	6,3	8,9	100
Lounais-Suomi - Sydvästra Finland - <i>Southwestern Finland</i>	44,5	1,0	27,2	10,8	7,0	9,5	100
Itä-Suomi - Östra Finland - <i>Eastern Finland</i>	45,1	1,0	28,7	9,1	8,0	8,2	100
Länsi- ja Sisä-Suomi - Västra och Inre Finland - <i>Western and Inland Finland</i>	43,3	1,2	27,6	10,8	7,6	9,5	100
Pohjois-Suomi - Norra Finland - <i>Northern Finland</i>	44,9	1,2	26,4	10,5	7,3	9,7	100
Lappi - Lappland - <i>Lappland</i>	46,0	1,3	26,5	10,7	7,4	8,1	100
Ahvenanmaan valtionvirasto - Statens Ämbetsverk på Åland - <i>State Department of Åland</i>	37,4	3,7	28,7	14,9	5,0	10,3	100
Maakunta - Landskap - Region							
Uusimaa - Nyland.....	43,4	1,0	29,0	11,6	5,8	9,2	100
Varsinais-Suomi - Egentliga Finland.....	44,6	1,0	27,1	10,9	6,5	10,0	100
Satakunta - Satakunta.....	44,2	1,1	27,5	10,6	8,0	8,6	100
Kanta-Häme - Egentliga Tavastland.....	42,2	1,2	29,9	11,4	7,2	8,1	100
Pirkanmaa - Birkaland.....	44,1	1,3	28,5	10,7	7,1	8,3	100
Päijät-Häme - Päijänne-Tavastland.....	44,6	1,0	28,8	10,5	7,3	7,8	100
Kymenlaakso - Kymmenedalen.....	44,0	0,9	29,1	9,2	8,1	8,8	100
Etelä-Karjala - Södra Karelen.....	46,3	1,1	27,2	9,6	7,9	7,9	100
Etelä-Savo - Södra Savolax.....	45,7	1,1	28,0	8,9	7,9	8,5	100
Pohjois-Savo - Norra Savolax.....	44,3	1,0	28,8	9,6	8,1	8,2	100
Pohjois-Karjala - Norra Karelen.....	45,7	1,1	28,9	8,5	7,9	8,0	100
Keski-Suomi - Mellersta Finland.....	43,6	1,1	27,1	10,4	8,4	9,4	100
Etelä-Pohjanmaa - Södra Österbotten.....	40,6	1,2	27,6	10,7	8,4	11,5	100
Pohjanmaa - Österbotten.....	43,5	1,4	24,1	12,1	6,3	12,6	100
Keski-Pohjanmaa - Mellersta Österbotten....	41,9	0,9	28,6	10,3	7,8	10,4	100
Pohjois-Pohjanmaa - Norra Österbotten.....	45,0	1,2	25,8	10,8	7,3	9,9	100
Kainuu - Kajanaland.....	44,3	1,3	29,1	9,2	7,1	9,0	100
Lappi - Lappland.....	46,0	1,3	26,5	10,7	7,4	8,1	100
Ahvenanmaa - Åland.....	37,4	3,7	28,7	14,9	5,0	10,3	100

Liitetaulukko 17. Kotitaloudet varsinaisen toimeentulotuen keston mukaan alueittain 2013

Tabellbilaga 17. Hushåll enligt egentliga utkomststödets varaktighet och region 2013

Appendix Table 17. Households according to duration of primary social assistance by region 2013

	Kesto, kuukausia - Varaktighet, månader - Duration in months						Yhteensä Totalt Total
	1	2	3	4-6	7-9	10-12	
Koko maa - Hela landet -							
Whole country	42 807	28 278	20 550	42 158	35 757	69 656	239 206
Kuntaryhmä - Kommungrupp -							
Type of municipality							
Kaupunkimaiset kunnat - Urbana kommuner - Urban municipalities	30 615	21 076	15 522	32 623	28 682	57 381	185 899
Taajaan asutut kunnat - Tätortskommuner - Semi urban municipalities	6 287	3 794	2 692	5 229	4 059	7 456	29 517
Maaseutumaiset kunnat - Landsbygds- kommuner - Rural municipalities	5 905	3 408	2 336	4 306	3 016	4 819	23 790
Aluehallintovirastot - Regionförvaltningsverken -							
Regional State Administrative Agencies							
Etelä-Suomi - Södra Finland							
- Southern Finland	17 098	11 861	8 934	18 778	17 070	36 665	110 406
Lounais-Suomi - Sydvästra Finland							
- Southwestern Finland	4 849	3 026	2 148	4 448	3 831	6 052	24 354
Itä-Suomi - Östra Finland - Eastern Finland							
Länsi- ja Sisä-Suomi - Västra och Inre Finland - Western and Inland Finland	9 584	6 427	4 502	8 909	7 357	13 107	49 886
Pohjois-Suomi - Norra Finland							
- Northern Finland	4 077	2 499	1 721	3 303	2 485	4 071	18 156
Lappi - Lappland - Lapland	1 907	1 186	769	1 616	1 116	2 193	8 787
Ahvenanmaan valtionvirasto - Statens Ämbetsverk på Åland							
- State Department of Åland	122	70	55	86	67	66	466
Maakunta - Landskap - Region							
Uusimaa - Nyland.....	11 590	8 308	6 264	13 444	12 585	27 389	79 580
Varsinais-Suomi - Egentliga Finland.....	3 187	2 019	1 433	3 043	2 740	4 320	16 742
Satakunta - Satakunta.....	1 662	1 007	715	1 405	1 091	1 732	7 612
Kanta-Häme - Egentliga Tavastland.....	1 362	823	633	1 291	1 043	1 800	6 952
Pirkanmaa - Birkaland.....	4 208	2 861	2 058	4 174	3 509	6 100	22 910
Päijät-Häme - Päijänne-Tavastland.....	1 569	1 068	814	1 629	1 434	3 165	9 679
Kymenlaakso - Kymmenedalen.....	1 572	995	747	1 531	1 272	2 802	8 919
Etelä-Karjala - Södra Karelen.....	1 005	667	476	883	736	1 509	5 276
Etelä-Savo - Södra Savolax.....	1 140	703	518	1 077	809	1 415	5 662
Pohjois-Savo - Norra Savolax.....	2 419	1 464	1 104	2 247	1 699	3 257	12 190
Pohjois-Karjala - Norra Karelen.....	1 611	1 042	799	1 694	1 323	2 830	9 299
Keski-Suomi - Mellersta Finland.....	2 335	1 690	1 127	2 291	1 827	3 704	12 974
Etelä-Pohjanmaa - Södra Österbotten.....	1 575	914	679	1 241	980	1 552	6 941
Pohjanmaa - Österbotten.....	988	659	440	837	760	1 346	5 030
Keski-Pohjanmaa - Mellersta Österbotten....	478	303	198	366	281	405	2 031
Pohjois-Pohjanmaa - Norra Österbotten.....	3 358	1 994	1 390	2 651	1 981	3 311	14 685
Kainuu - Kajanaland.....	719	505	331	652	504	760	3 471
Lappi - Lappland.....	1 907	1 186	769	1 616	1 116	2 193	8 787
Ahvenanmaa - Åland.....	122	70	55	86	67	66	466

(17. jatk. - forts. - cont.)

(%)

	Kesto, kuukausia - Varaktighet, månader - Duration in months						Yhteensä Totalt Total
	1	2	3	4-6	7-9	10-12	
Koko maa - Hela landet -							
Whole country	17,9	11,8	8,6	17,6	14,9	29,1	100
Kuntaryhmä - Kommungrupp -							
Type of municipality							
Kaupunkimaiset kunnat - Urbana kommuner - Urban municipalities	16,5	11,3	8,3	17,5	15,4	30,9	100
Taajaan asutut kunnat - Tätortskommuner - Semi urban municipalities	21,3	12,9	9,1	17,7	13,8	25,3	100
Maaseutumaiset kunnat - Landsbygds- kommuner - Rural municipalities	24,8	14,3	9,8	18,1	12,7	20,3	100
Aluehallintovirastot - Regionförvaltningsverken							
- Regional State Administrative Agencies							
Etelä-Suomi - Södra Finland							
- Southern Finland	15,5	10,7	8,1	17,0	15,5	33,2	100
Lounais-Suomi - Sydvästra Finland							
- Southwestern Finland	19,9	12,4	8,8	18,3	15,7	24,9	100
Itä-Suomi - Östra Finland - Eastern Finland	19,0	11,8	8,9	18,5	14,1	27,6	100
Länsi- ja Sisä-Suomi - Västra och Inre Finland - Western and Inland Finland	19,2	12,9	9,0	17,9	14,7	26,3	100
Pohjois-Suomi - Norra Finland							
- Northern Finland	22,5	13,8	9,5	18,2	13,7	22,4	100
Lappi - Lappland - Lapland	21,7	13,5	8,8	18,4	12,7	25,0	100
Ahvenanmaan valtionvirasto - Statens Ämbetsverk på Åland							
- State Department of Åland	26,2	15,0	11,8	18,5	14,4	14,2	100
Maakunta - Landskap - Region							
Uusimaa - Nyland.....	14,6	10,4	7,9	16,9	15,8	34,4	100
Varsinais-Suomi - Egentliga Finland.....	19,0	12,1	8,6	18,2	16,4	25,8	100
Satakunta - Satakunta.....	21,8	13,2	9,4	18,5	14,3	22,8	100
Kanta-Häme - Egentliga Tavastland.....	19,6	11,8	9,1	18,6	15,0	25,9	100
Pirkanmaa - Birkaland.....	18,4	12,5	9,0	18,2	15,3	26,6	100
Päijät-Häme - Päijänne-Tavastland.....	16,2	11,0	8,4	16,8	14,8	32,7	100
Kymenlaakso - Kymmenedalen.....	17,6	11,2	8,4	17,2	14,3	31,4	100
Etelä-Karjala - Södra Karelen.....	19,0	12,6	9,0	16,7	13,9	28,6	100
Etelä-Savo - Södra Savolax.....	20,1	12,4	9,1	19,0	14,3	25,0	100
Pohjois-Savo - Norra Savolax.....	19,8	12,0	9,1	18,4	13,9	26,7	100
Pohjois-Karjala - Norra Karelen.....	17,3	11,2	8,6	18,2	14,2	30,4	100
Keski-Suomi - Mellersta Finland.....	18,0	13,0	8,7	17,7	14,1	28,5	100
Etelä-Pohjanmaa - Södra Österbotten.....	22,7	13,2	9,8	17,9	14,1	22,4	100
Pohjanmaa - Österbotten.....	19,6	13,1	8,7	16,6	15,1	26,8	100
Keski-Pohjanmaa - Mellersta Österbotten....	23,5	14,9	9,7	18,0	13,8	19,9	100
Pohjois-Pohjanmaa - Norra Österbotten.....	22,9	13,6	9,5	18,1	13,5	22,5	100
Kainuu - Kajanaland.....	20,7	14,5	9,5	18,8	14,5	21,9	100
Lappi - Lappland.....	21,7	13,5	8,8	18,4	12,7	25,0	100
Ahvenanmaa - Åland.....	26,2	15,0	11,8	18,5	14,4	14,2	100

Liitetaulukko 18a. Varsinaista toimeentulotukea saaneet kotitaloudet toimeentulotuen keston ja kotitaloustyyppin mukaan 2013

Tabellbilaga 18a. Hushåll som erhållit egentligt utkomststöd enligt utkomststödetts varaktighet och hushållstyp 2013
Appendix Table 18a. Households in receipt of primary social assistance by duration of social assistance and type of household 2013

Kotitaloustyyppi Hushållstyp Type of household	Kesto, kuukausia - Varaktighet, månader - Duration in months						Yhteensä Totalt Total
	1	2	3	4-6	7-9	10-12	
Yksinasuvat miehet Ensamboende män <i>Single men</i>	18 000	11 976	8 848	18 356	15 822	32 610	105 612
Yksinasuvat naiset Ensamboende kvinnor <i>Single women</i>	13 866	8 704	6 059	11 895	9 451	17 437	67 412
Yksinhuoltajamiehet Ensamstående män med barn <i>Single men with children</i>	391	312	212	447	427	769	2 558
Yksinhuoltajanaiset Ensamstående kvinnor med barn <i>Single women with children</i>	4 228	3 073	2 296	4 917	4 158	7 178	25 850
Avio- /avoparit ilman lapsia Giftn/samboende par utan barn <i>Married/cohabiting couples without children</i>	3 228	2 027	1 458	2 919	2 443	4 270	16 345
Avio- /avoparit, joilla lapsia Giftn/samboende par med barn <i>Married/cohabiting couples with children</i>	3 094	2 186	1 677	3 624	3 456	7 392	21 429
Yhteensä - Totalt - Total	42 807	28 278	20 550	42 158	35 757	69 656	239 206

(%)

Kotitaloustyyppi Hushållstyp Type of household	Kesto, kuukausia - Varaktighet, månader - Duration in months						Yhteensä Totalt Total
	1	2	3	4-6	7-9	10-12	
Yksinasuvat miehet Ensamboende män <i>Single men</i>	17,0	11,3	8,4	17,4	15,0	30,9	100
Yksinasuvat naiset Ensamboende kvinnor <i>Single women</i>	20,6	12,9	9,0	17,6	14,0	25,9	100
Yksinhuoltajamiehet Ensamstående män med barn <i>Single men with children</i>	15,3	12,2	8,3	17,5	16,7	30,1	100
Yksinhuoltajanaiset Ensamstående kvinnor med barn <i>Single women with children</i>	16,4	11,9	8,9	19,0	16,1	27,8	100
Avio- /avoparit ilman lapsia Giftn/samboende par utan barn <i>Married/cohabiting couples without children</i>	19,7	12,4	8,9	17,9	14,9	26,1	100
Avio- /avoparit, joilla lapsia Giftn/samboende par med barn <i>Married/cohabiting couples with children</i>	14,4	10,2	7,8	16,9	16,1	34,5	100
Yhteensä - Totalt - Total	17,9	11,8	8,6	17,6	14,9	29,1	100

Liitetaulukko 18b. Varsinaista toimeentulotukea saaneissa kotitalouksissa asuvat henkilöt toimeentulotuen keston ja iän mukaan 2013

Tabellbilaga 18b. Personer i hushåll som fått egentligt utkomststöd enligt utkomststödetts varaktighet och ålder 2013

Appendix Table 18b. Persons in households in receipt of primary social assistance according to duration of social assistance and recipient's age 2013

Ikä Ålder Age	Kesto, kuukausia - Varaktighet, månader - Duration in months						Yhteensä Totalt Total
	1	2	3	4-6	7-9	10-12	
-17	15 061	10 657	8 103	16 877	14 723	28 929	94 350
18-19	2 962	2 411	1 909	3 938	2 872	3 094	17 186
20-24	9 050	6 753	5 063	10 268	8 517	12 880	52 531
25-29	6 021	4 409	3 309	6 874	5 885	9 689	36 187
30-39	8 368	5 704	4 375	9 184	8 330	16 865	52 826
40-49	6 912	4 656	3 493	7 543	6 983	17 223	46 810
50-59	6 788	4 372	3 010	6 655	6 040	15 651	42 516
60-64	3 028	1 660	1 108	2 027	1 682	4 279	13 784
65-74	3 417	1 491	855	1 340	870	1 007	8 980
75-	2 379	909	461	671	382	539	5 341
Yhteensä - Totalt - Total	63 986	43 022	31 686	65 377	56 284	110 156	370 511

(%)

Ikä Ålder Age	Kesto, kuukausia - Varaktighet, månader - Duration in months						Yhteensä Totalt Total
	1	2	3	4-6	7-9	10-12	
-17	16,0	11,3	8,6	17,9	15,6	30,7	100
18-19	17,2	14,0	11,1	22,9	16,7	18,0	100
20-24	17,2	12,9	9,6	19,5	16,2	24,5	100
25-29	16,6	12,2	9,1	19,0	16,3	26,8	100
30-39	15,8	10,8	8,3	17,4	15,8	31,9	100
40-49	14,8	9,9	7,5	16,1	14,9	36,8	100
50-59	16,0	10,3	7,1	15,7	14,2	36,8	100
60-64	22,0	12,0	8,0	14,7	12,2	31,0	100
65-74	38,1	16,6	9,5	14,9	9,7	11,2	100
75-	44,5	17,0	8,6	12,6	7,2	10,1	100
Yhteensä - Totalt - Total	17,3	11,6	8,6	17,6	15,2	29,7	100

Liitetaulukko 19a. Kotitalouksien lukumäärä toimeentulotuen vuotuisen suuruuden mukaan 1990–2013
(2013 hintaan, €/kotitalous)¹⁾

Tabellbilaga 19a. Antal hushåll på grund av utkomststödets årliga belopp 1990-2013
 (2013 pris, €/hushåll)¹⁾

Appendix Table 19a. Number of households according to annual amount of social assistance 1990-2013
 (2013 prices, €/household)¹⁾

	1990 ²⁾	1995	2000	2005	2010	2011	2012	2013
< 1 000 €	92 111	155 014	120 559	95 975	78 094	78 543	76 203	77 284
1 000 - 1 999 €	29 104	75 154	61 052	53 356	47 681	47 230	47 241	48 093
2 000 - 2 999 €	13 292	44 286	33 804	31 849	32 282	31 773	30 840	31 954
3 000 - 3 999 €	7 574	25 240	19 451	19 434	21 878	21 521	20 904	21 754
4 000 - 4 999 €	4 876	14 352	12 116	12 298	15 125	14 913	14 369	14 990
5 000 - 5 999 €	3 336	8 210	8 332	8 298	11 338	11 341	11 242	11 242
6 000 - 6 999 €	2 209	5 110	5 687	5 696	9 274	9 309	9 313	9 549
7 000 - 7 999 €	1 479	3 321	3 608	3 933	7 319	7 280	8 060	8 127
8 000 - 8 999 €	872	2 014	2 305	2 444	5 322	5 354	6 203	6 440
9 000 - 9 999 €	506	1 249	1 398	1 484	3 515	3 452	4 181	4 436
10 000 - 11 999 €	625	1 193	1 543	1 441	3 765	3 499	4 218	4 763
12 000 - 17 999 €	597	944	1 164	1 039	2 573	2 496	2 881	3 345
≥ 18 000 €	122	212	333	334	563	642	772	817
Yhteensä - Totalt - Total	156 703	336 299	271 352	237 581	238 729	237 353	236 427	242 794

(%)

< 1 000 €	58,8	46,1	44,4	40,4	32,7	33,1	32,2	31,8
1 000 - 1 999 €	18,6	22,3	22,5	22,5	20,0	19,9	20,0	19,8
2 000 - 2 999 €	8,5	13,2	12,5	13,4	13,5	13,4	13,0	13,2
3 000 - 3 999 €	4,8	7,5	7,2	8,2	9,2	9,1	8,8	9,0
4 000 - 4 999 €	3,1	4,3	4,5	5,2	6,3	6,3	6,1	6,2
5 000 - 5 999 €	2,1	2,4	3,1	3,5	4,7	4,8	4,8	4,6
6 000 - 6 999 €	1,4	1,5	2,1	2,4	3,9	3,9	3,9	3,9
7 000 - 7 999 €	0,9	1,0	1,3	1,7	3,1	3,1	3,4	3,3
8 000 - 8 999 €	0,6	0,6	0,8	1,0	2,2	2,3	2,6	2,7
9 000 - 9 999 €	0,3	0,4	0,5	0,6	1,5	1,5	1,8	1,8
10 000 - 11 999 €	0,4	0,4	0,6	0,6	1,6	1,5	1,8	2,0
12 000 - 17 999 €	0,4	0,3	0,4	0,4	1,1	1,1	1,2	1,4
≥ 18 000 €	0,1	0,1	0,1	0,1	0,2	0,3	0,3	0,3
Yhteensä - Totalt - Total	100,0	100,1	100,0	100,0	100,0	100,3	99,9	100,0

1) = Varsinainen ja ehkäisevä toimeentulotuki; Egentliga och förebyggande utkomststöd; Primary and preventive social assistance

2) = Epätäydelliset tiedot Helsingistä, Bristfällig information från Helsingfors, Partial data from Helsinki

Liitetaulukko 19b. Toimeentulotuen kustannukset (2013 hintaan, 1000 €) tuen vuotuisen suuruuden mukaan 1990–2013 (€/kotitalo¹)

Tabellbilaga 19b. Utgifter för utkomststödet (2013 pris, 1000 €) på grund av stödets årliga belopp 1990–2013 (€/hushåll¹)

Appendix Table 19b. Expenditure (2013 prices, 1000 €) on social assistance according to annual amount of assistance 1990–2013 (€/household)¹

	1990 ²⁾	1995	2000	2005	2010	2011	2012	2013
< 1 000 €	38 533	70 377	56 219	45 532	37 732	37 587	36 504	37 297
1 000 – 1 999 €	41 352	109 341	88 618	77 779	69 780	69 070	69 051	70 149
2 000 – 2 999 €	32 515	108 557	82 907	78 341	79 729	78 357	76 072	78 731
3 000 – 3 999 €	26 230	87 217	67 251	67 294	75 950	74 726	72 537	75 420
4 000 – 4 999 €	21 751	63 863	54 039	54 930	67 611	66 708	64 222	67 094
5 000 – 5 999 €	18 226	44 782	45 600	45 364	62 118	62 093	61 628	61 621
6 000 – 6 999 €	14 296	33 034	36 786	36 841	60 190	60 399	60 426	61 965
7 000 – 7 999 €	11 032	24 802	26 933	29 387	54 729	54 437	60 346	60 813
8 000 – 8 999 €	7 392	17 052	19 504	20 652	45 058	45 363	52 542	54 557
9 000 – 9 999 €	4 800	11 816	13 222	14 029	33 276	32 638	39 582	41 988
10 000 – 11 999 €	6 800	12 947	16 799	15 624	40 851	37 926	45 771	51 655
12 000 – 17 999 €	8 493	13 333	16 330	14 522	35 948	35 010	40 408	46 987
≥ 18 000 €	2 714	4 628	7 980	8 020	12 742	14 839	18 137	19 211
Yhteensä - Totalt - Total	234 134	601 749	532 188	508 315	675 714	669 153	697 226	727 488

(%)

< 1 000 €	16,5	11,7	10,6	9,0	5,6	5,6	5,2	5,1
1 000 – 1 999 €	17,7	18,2	16,7	15,3	10,3	10,3	9,9	9,6
2 000 – 2 999 €	13,9	18,0	15,6	15,4	11,8	11,7	10,9	10,8
3 000 – 3 999 €	11,2	14,5	12,6	13,2	11,2	11,2	10,4	10,4
4 000 – 4 999 €	9,3	10,6	10,2	10,8	10,0	10,0	9,2	9,2
5 000 – 5 999 €	7,8	7,4	8,6	8,9	9,2	9,3	8,8	8,5
6 000 – 6 999 €	6,1	5,5	6,9	7,2	8,9	9,0	8,7	8,5
7 000 – 7 999 €	4,7	4,1	5,1	5,8	8,1	8,1	8,7	8,4
8 000 – 8 999 €	3,2	2,8	3,7	4,1	6,7	6,8	7,5	7,5
9 000 – 9 999 €	2,1	2,0	2,5	2,8	4,9	4,9	5,7	5,8
10 000 – 11 999 €	2,9	2,2	3,2	3,1	6,0	5,7	6,6	7,1
12 000 – 17 999 €	3,6	2,2	3,1	2,9	5,3	5,2	5,8	6,5
≥ 18 000 €	1,2	0,8	1,5	1,6	1,9	2,2	2,6	2,6
Yhteensä - Totalt - Total	100,2	100	100,3	100,1	99,9	100	100	100

1) = Varsinainen ja ehkäisevä toimeentulotuki; Egentliga och förebyggande utkomststöd; Primary and preventive social assistance

2) = Epätäydelliset tiedot Helsingistä, Bristfällig information från Helsingfors, Partial data from Helsinki

Liitetaulukko 20a. Varsinaisen toimeentulotuen kesto ja suuruus kotitaloustyyppin mukaan 2013

Tabellbilaga 20a. Egentliga utkomststödets varaktighet och belopp efter hushållstyp 2013

Appendix Table 20a. Duration and amount of primary social assistance by type of household 2013

Kotitaloustyyppi Hushållstyp Type of household	Varsinainen toimeentulotuki Egentliga utkomststöd Primary social assistance			Siitä - Av vilken - Of which Perustoimeentulotuki Grundläggande utkomststöd Basic social assistance			Täydentävä toimeentulotuki Kopletterande utkomststöd Supplementary social assistance		
	Kesto, kuukausia/vuosi - Varaktighet, månader/år - Duration in months/year	€/kotitalous/kuukausi - €/hushåll/månad - €/household/month	€/henkilö/kuukausi - €/person/månad - €/person/month	Kesto, kuukausia/vuosi - Varaktighet, månader/år - Duration in months/year	€/kotitalous/kuukausi - €/hushåll/månad - €/household/month	€/henkilö/kuukausi - €/person/månad - €/person/month	Kesto, kuukausia/vuosi - Varaktighet, månader/år - Duration in months/year	€/kotitalous/kuukausi - €/hushåll/månad - €/household/month	€/henkilö/kuukausi - €/person/månad - €/person/month
Yksinasuvat miehet Ensamboende män Single men	6,2	459	459	6,3	446	446	2,4	221	221
Yksinasuvat naiset Ensamboende kvinnor Single women	5,6	445	445	5,7	431	431	2,3	228	228
Yksinhuoltajamiehet Ensamstående män med barn Single men with children	6,2	579	236	6,2	546	223	2,8	253	103
Yksinhuoltajanaiset Ensamstående kvinnor med barn Single women with children	6,0	514	194	6,0	480	182	2,6	252	93
Avio- /avoparit ilman lapsia Giftn/samboende par utan barn Married/cohabiting couples without children	5,7	550	275	5,7	528	264	2,6	245	122
Avio- /avoparit, joilla lapsia Giftn/samboende par med barn Married/cohabiting couples with children	6,6	662	158	6,6	620	148	2,9	264	61
Yhteensä - Totalt - Total	6,0	487	314	6,1	468	301	2,5	235	132

Liitetaulukko 20b. Ehkäisevän toimeentulotuen kesto ja suuruus kotitaloustyypin mukaan 2013

Tabellbilaga 20b. Förebyggande utkomststödets varaktighet och belopp efter hushållstyp 2013

Appendix Table 20b. Duration and amount of preventive social assistance by type of household 2013

Kotitaloustyyppi Hushållstyp Type of household	Ehkäisevä toimeentulotuki Förebyggande utkomststöd Preventive social assistance		
	Kesto, kuukausi/vuosi - Varaktighet, månader/år - Duration in months/year	€/kottalous/kuukausi - €/hushåll/månad - €/household/month	€/henkilö/kuukausi - €/person/månad - €/person/month
Yksinasuvat miehet Ensamboende män Single men	1,6	367	367
Yksinasuvat naiset Ensamboende kvinnor Single women	1,7	374	374
Yksinhuoltajamiehet Ensamstående män med barn Single men with children	1,8	552	214
Yksinhuoltajanaiset Ensamstående kvinnor med barn Single women with children	1,7	534	192
Avio- /avoparit ilman lapsia Gifta/samboende par utan barn Married/cohabiting couples without children	1,7	414	207
Avio- /avoparit, joilla lapsia Gifta/samboende par med barn Married/cohabiting couples with children	1,7	564	130
Yhteensä - Totalt - Total	1,7	437	223

Liitetaulukko 20c. Kuntouttavan työtoiminnan kesto ja suuruus kotitaloustyyppin mukaan 2013

Tabellbilaga 20c. Varaktighet och belopp av stöd för deltagande i arbetsverksamhet i rehabiliteringsyfte efter hushållstyp 2013

Appendix Table 20c. Duration and amount of assistance paid to persons participating in the rehabilitative work by type of household 2013

Kotitaloustyyppi Hushållstyp Type of household	Kuntouttava työtoiminta Stöd för deltagande i arbetsverksamhet i rehabiliteringsyfte Assistance paid to persons participating in the rehabilitative work		
	Kesto, kuukausia/vuosi - Varaktighet, månader/år - Duration in months/year	Toimintaraha - Sysselsättningspenning - Premium grant	Matkakustannukset - Resekostnader - Travel allowance
		€/kotitalous - €/hushåll - €/household	€/kotitalous - €/hushåll - €/household

Yksinasuvat miehet			
Ensamboende män			
<i>Single men</i>	4,5	235	291
Yksinasuvat naiset			
Ensamboende kvinnor			
<i>Single women</i>	4,6	237	293
Yksinhuoltajamiehet			
Ensamstående män med barn			
<i>Single men with children</i>	4,7	206	367
Yksinhuoltajanaiset			
Ensamstående kvinnor med barn			
<i>Single women with children</i>	4,8	223	276
Avio- /avoparit ilman lapsia			
Gifta/samboende par utan barn			
<i>Married/cohabiting couples without children</i>	4,6	241	307
Avio- /avoparit, joilla lapsia			
Gifta/samboende par med barn			
<i>Married/cohabiting couples with children</i>	4,7	226	296
Yhteensä - Totalt - Total	4,6	235	294

Liitetaulukko 21. Toimeentulotukea saaneiden kotitalouksien määrä kalenterikuukausittain 2005–2013

Tabellbilaga 21. Antal hushåll som erhållit utkomststöd enligt kalendermånad 2005–2013

Appendix Table 21. Number of households in receipt of social assistance by calendar month 2005–2013

Kuukausi – Månad – Month	Kotitalouksia – Hushåll – Households				
	2005	2010	2011	2012	2013
Tammikuu – Januari – January.....	104 043	108 221	110 222	112 232	115 113
Helmikuu – Februari – February.....	112 177	118 911	118 319	118 567	121 782
Maaliskuu – Mars – March.....	115 334	124 700	124 093	121 654	124 379
Huhtikuu – April – April.....	115 991	121 637	119 992	115 387	128 539
Toukokuu – Maj – May.....	113 520	120 759	122 321	121 614	128 629
Kesäkuu – Juni – June.....	120 391	129 121	126 494	126 875	129 426
Heinäkuu – Juli – July.....	109 886	121 866	120 001	121 487	127 993
Elokuu – Augusti – August.....	111 841	118 737	119 370	120 831	124 445
Syyskuu – September – September.....	106 965	116 186	115 770	114 499	120 856
Lokakuu – Oktober – October.....	106 356	116 353	116 023	120 675	126 416
Marraskuu – November – November.....	107 707	117 666	116 818	119 813	123 697
Joulukuu – December – December.....	99 360	112 474	108 169	105 538	110 194
Keskim./kk – I medeltal/mån. – Average/month	110 298	118 886	118 133	118 264	123 456

Liitetaulukko 22. Kuntouttavan työtoiminnan etuuksia saaneet kotitaloudet ja henkilöt työtoiminnan keston mukaan 2011–2013

Tabellbilaga 22. Hushåll och personer som erhållit förmåner av arbetsverksamhet i rehabiliteringssyfte enligt varaktighet 2011–2013

Appendix Table 22. Households and persons in receipt of benefits of rehabilitating activity by duration 2011–2013

Kesto, kuukausia Varaktighet, månader Duration in months	2011		2012		2013	
	Kotitalouksia Hushål Households	Henkilöitä Personer Persons	Kotitalouksia Hushål Households	Henkilöitä Personer Persons	Kotitalouksia Hushål Households	Henkilöitä Personer Persons
1.....	1 819	1 820	1 908	1 908	2 193	2 193
2.....	1 622	1 627	1 813	1 821	1 779	1 786
3.....	1 416	1 427	1 691	1 701	1 797	1 808
4.....	1 091	1 095	1 202	1 211	1 302	1 313
5.....	705	713	804	810	902	917
6.....	594	601	714	718	802	815
7.....	562	568	612	620	625	632
8.....	461	465	547	554	613	621
9.....	440	450	517	522	530	538
10.....	363	368	468	477	492	503
11.....	430	434	486	496	446	452
12.....	351	356	397	406	376	385
Yhteensä – Totalt – Total.....	9 854	9 924	11 159	11 244	11 857	11 963

Liitetaulukko 23. Marraskuussa toimeentulotukea saaneiden kotitalouksien tulolähteet 2011–2013

Tabellbilaga 23. Inkomstkällor av hushåll som erhöill utkomststöd i november 2011–2013

Appendix Table 23. Income sources of households in receipt of social assistance in November 2011–2013

Tulolähteet - Inkomstkällor - Income sources	2011		2012		2013	
	Kotitalouksia - Hushåll - Households	%	Kotitalouksia - Hushåll - Households	%	Kotitalouksia - Hushåll - Households	%
Ansiotulot - Förvärvsinkomst - Earned income	10 831	9,4	9 891	8,5	9 848	8,0
Yrittäjätulot- Företagarinkomst - Entrepreneurial income	364	0,3	308	0,3	347	0,3
Työmarkkinatuki - Arbetsmarknadsstöd - Labour market support.....	48 201	41,6	45 404	38,9	50 391	40,9
Ansiosidonnainen työttömyyspäiväraha - Inkomstrelaterad dagpennig - Earningsrelated allowance	3 660	3,2	3 422	2,9	3 581	2,9
Koulutustuki - Utbildningsstöd - Training allowance	335	0,3	326	0,3	326	0,3
Asumistuki - Bostadsbidrag - Housing allowance	81 237	70,1	82 529	70,8	85 642	69,5
Sairauspäiväraha - Sjukdagpennig - Sickness allowance.....	4 589	4,0	4 317	3,7	4 099	3,3
Äitiysraha - Moderskapspennig - Maternity allowance	2 627	2,3	2 820	2,4	2 987	2,4
Lapsilisät - Barnbidrag - Child allowance	20 299	17,5	20 608	17,7	21 634	17,6
Lasten kotihoidontuki - Stöd för hemvård av barn - Child home care allowance	4 586	4,0	4 886	4,2	5 135	4,2
Omaishoidontuki - Stöd för närståendevård - Support for informal care	397	0,3	419	0,4	449	0,4
Eläke - Pension - Pension	13 863	12,0	14 094	12,1	13 921	11,3
Opintotuki - Studiestöd - Study grant	8 538	7,4	9 795	8,4	11 809	9,6
Sotilasavustus - Miitärunderstöd - Conscripts' benefit	46	0,0	72	0,1	72	0,1
Elatusapu / -tuki - Underhållsbidrag / -stöd - Maintenance allowance / support	10 820	9,3	11 424	9,8	11 841	9,6
Muu - Andra - Others	12 358	10,7	11 037	9,5	11 459	9,3
Tuloton - Inga inkomster - No income	10 258	8,9	9 030	7,7	10 564	8,6

Liitetaulukko 24. Marraskuussa toimeentulotukea saaneiden ja koko väestön (15–74-vuotiaat) toiminta 2012 – 2013

Tabellbilaga 24. Verksamhet av klienter som erhållit utkomststöd och befolkning i åldern 15–74 år i november 2012 – 2013

Appendix Table 24. Activities of clients in receipt of social assistance and of population aged 15–74 in November 2012– 2013

Marraskuun toiminta- Verksamhet i november- Activities in November	Aikuiset tuensaajat - Vuxna som fått stöd - Adult recipients		15-74-vuotias väestö - Befolkning i åldern 15-74 år - Population aged 15-74	
	%		%	
	2012	2013	2012	2013
Työvoimaan kuuluvat - Arbetskraften - Labour force				
Työlliset - Sysselsatta - Employed.....	7,7	7,6	60,9	60,1
Työttömät - Arbetslösa - Unemployed.....	56,6	55,6	5,1	5,4
Työvoimaosuus - Relativt arbetskraftstal - Labour force participation rate.....	64,3	63,1	66,0	65,5
Työttömyysaste - Relativt arbetslöshetstal - Unemployment rate.....	88,0	88,0	7,7	8,2
Työvoimaan kuulumattomat - Utanför arbetskraften - Persons not in labour force	35,7	36,9	34,0	34,5
Opiskelijät - Studerande - Students	10,3	11,7	8,1	8,0
Varusmiehet - Värnpliktiga - Conscripts	0,1	0,1	0,5	0,5
Kotitaloustyötä tekevät - I hushållsarbete - Persons performing domestic work.....	3,6	3,6	2,0	2,1
Työkyvyttömät - Arbetsoförmögna - Disabled persons	9,1	8,3	4,7	4,7
Eläkkeellä iän perusteella - Pensionärer på basis av ålder - Retired on the basis of age.....	2,4	2,4	15,4	15,6
Muut - Andra - Others	10,2	10,8	3,3	3,6

LÄHDE: THL, toimeentulotukitilasto; Tilastokeskus, työvoimatutkimus 2012, 2013

KÄLLA: THL, statistik över utkomststödet; Statistikcentral, Arbetskraftundersökning 2012, 2013

REFERENCE: THL, Statistics on social assistance; Statistics Finland, Labour Force survey 2012, 2013

Liitetaulukko 25. Toimeentulotukea saaneet kotitaloudet ja henkilöt sekä varsinaisen toimeentulotuen keskimääräinen suuruus alueittain 2013

Tabellbilaga 25. Hushåll och personer som erhållit utkomststöd samt egentliga utkomststödet belopp i medeltal enligt region 2013

Appendix Table 25. Households and persons in receipt of social assistance and average amount of primary social assistance by region 2013

Maakunta - Landskap - Region Kuntaryhmä - Kommungrupp - Type of municipality Kunta - Kommun - Municipality	Toimeentulotuki yhteensä 2013 Utkomststöd sammanlagt 2013 Social assistance total 2013			Varsinaisen toimeentulotuen suuruus Egentliga utkomststödet belopp Amount of primary social assistance	
	Kotitalouksia Hushåll Households	Henkilöitä Personer Persons	Henkilöitä 1000 asukasta kohti Personer per 1000 invånare Persons per 1000 inhabitants	€/kotitalous/kk €/hushåll/månad €/household/ month	€/henkilö/kk €/person/månad €/person/ month
KOKO MAA - HELA LANDET - WHOLE COUNTRY	245 765	381 851	70	487	314
KUNTARYHMÄ - KOMMUNGRUPP - TYPE OF MUNICIPALITY					
KAUPUNKIMAISET KUNNAT - URBANA					
KOMMUNER - URBAN MUNICIPALITIES	190 125	290 732	77	500	328
TAAJAAN ASUTUT KUNNAT - TÄTORTSKOMMUNER					
SEMI-URBAN MUNICIPALITIES	30 584	49 335	55	450	280
MAASEUTUMAISET KUNNAT - LANDSBYGDSKOMMUNER					
RURAL MUNICIPALITIES	25 056	41 784	52	431	259
ALUEHALLINTOVIRASTOT - REGIONFÖRVALTNINGSVERKEN					
- REGIONAL STATE ADMINISTRATIVE AGENCIES					
Etelä-Suomi - Södra Finland - Southern Finland	112 589	173 669	76	532	345
Lounais-Suomi - Sydvästra Finland - Southwestern Finland	25 300	39 331	57	446	288
Itä-Suomi - Östra Finland - Eastern Finland	28 009	42 141	74	440	292
Länsi- ja Sisä-Suomi - Västra och Inre Finland - Western and Inland Finland	51 653	81 684	67	456	290
Pohjois-Suomi - Norra Finland - Northern Finland	18 760	30 457	63	432	268
Lappi - Lappland - Lapland	8 970	13 754	75	458	299
Ahvenanmaan valtionvirasto - Statens Ämbetsverk på Åland - State Department of Åland	484	815	28	564	345
MAAKUNTA - LANDSKAP - REGION					
UUSIMAA - NYLAND - UUSIMAA					
KAUPUNKIMAISET - URBANA KOMMUNER - URBAN MUNICIPALITIES					
Espoo - Esbo	11 142	18 272	70	670	409
Hanko - Hangö	331	526	58	439	276
Helsinki - Helsingfors	39 837	59 371	97	580	389
Hyvinkää - Hyvinge	2 028	2 991	65	474	321
Järvenpää - Träskända	1 998	3 011	75	587	390
Kauniainen - Grankulla	153	246	27	561	349
Kerava - Kervo	1 783	2 836	81	582	366
Kirkkonummi - Kyrkslätt	1 394	2 221	59	582	365
Lohja - Lojo	1 552	2 467	52	489	306
Porvoo - Borgå	2 012	3 116	63	463	299
Tuusula - Tusby	899	1 359	36	474	315
Vantaa - Vanda	12 490	21 103	101	524	309
YHTEENSÄ - TOTALT - TOTAL	75 619	117 519	84	575	369

Maakunta - Landskap - Region Kuntaryhmä - Kommungrupp - Type of municipality Kunta - Kommun - Municipality	Toimeentulotuki yhteensä 2013 Utkomststöd sammanlagt 2013 Social assistance total 2013			Varsinaisen toimeentulotuen suuruus Egentliga utkomststödets belopp Amount of primary social assistance	
	Kotitalouksia Hushåll Households	Henkilöitä Personer Persons	Henkilöitä 1000 asukasta kohti Personer per 1000 invånare Persons per 1000 inhabitants	€/kotitalous/kk €/hushåll/månad €/household/ month	€/henkilö/kk €/person/månad €/person/ month

TAAJAAN ASUTUT - TÄTORTSKOMMUNER - SEMI-URBAN MUNICIPALITIES

Karkkila - Högfors	349	554	61	542	347
Loviisa - Lovisa	631	964	62	428	281
Mäntsälä	394	632	31	427	269
Nurmijärvi	992	1 620	39	531	331
Raasepori - Raseborg	1 097	1 716	60	445	283
Sipoo - Sibbo	392	676	36	513	299
Vihti - Vichtis	921	1 460	50	587	373
YHTEENSÄ - TOTALT -TOTAL	4 776	7 622	47	500	315

MAASEUTUMAISET - LANDSBYGDSKOMMUNER -RURAL MUNICIPALITIES

Askola	119	223	45	518	268
Inkoo - Ingå	93	155	28	608	381
Lapinjärvi - Lappträsk	84	124	44	412	280
Myrskylä - Mörskom	67	101	51	423	288
Pornainen - Borgnäs	65	141	27	464	213
Pukkila	40	76	37	501	261
Siuntio - Sjundeå	95	169	27	597	379
YHTEENSÄ - TOTALT -TOTAL	563	989	34	511	298

KOKO MAAKUNTA - HELA LANDSKAPET - WHOLE REGION 80 958 126 130 80 570 365

VARSINAIS-SUOMI - EGENTLIGA FINLAND - VARSINAIS-SUOMI

KAUPUNKIMAISET - URBANA KOMMUNER - URBAN MUNICIPALITIES

Kaarina - S:t Karins	838	1 319	41	470	303
Raisio - Reso	1 313	2 042	83	551	352
Salo	1 881	2 998	55	393	246
Turku - Åbo	8 657	13 260	73	457	301
YHTEENSÄ - TOTALT -TOTAL	12 689	19 619	67	458	298

TAAJAAN ASUTUT - TÄTORTSKOMMUNER - SEMI-URBAN MUNICIPALITIES

Laitila	249	377	44	479	316
Lieto - Lundo	380	625	36	438	267
Loimaa	565	890	53	438	277
Parainen - Pargas	300	489	32	467	285
Masku	107	197	20	575	317
Mynämäki	225	403	51	472	261
Naantali - Nädendal	688	1 071	57	497	317
Paimio - Pemar	345	551	52	525	326
Uusikaupunki - Nystad	559	854	55	442	291
YHTEENSÄ - TOTALT -TOTAL	3 418	5 457	45	471	295

MAASEUTUMAISET - LANDSBYGDSKOMMUNER -RURAL MUNICIPALITIES

Aura	110	225	57	536	266
Koski Tl	54	85	35	454	286
Kustavi - Gustavs	30	53	61	647	366
Kemiönsaari - Kimitoön	128	212	30	553	330
Marttila	44	81	39	384	219
Nousiainen - Nousis	79	177	36	680	297
Oripää	62	103	72	433	267
Pyhäranta	27	55	25	481	236
Pöytyä	200	334	39	408	247

Maakunta - Landskap - Region Kuntaryhmä - Kommungrupp - Type of municipality Kunta - Kommun - Municipality	Toimeentulotuki yhteensä 2013 Utkomststöd sammanlagt 2013 Social assistance total 2013			Varsinaisen toimeentulotuen suuruus Egentliga utkomststödets belopp Amount of primary social assistance	
	Kotitalouksia Hushåll Households	Henkilöitä Personer Persons	Henkilöitä 1000 asukasta kohti Personer per 1000 invånare Persons per 1000 inhabitants	€/kotitalous/kk €/hushåll/månad €/household/ month	€/henkilö/kk €/person/månad €/person/ month
	Rusko	72	136	23	469
Sauvo - Sagu	55	74	24	455	333
Somero	271	398	44	427	286
Taivassalo - Tövsala	27	34	20	479	374
Tarvasjoki	38	64	33	352	206
Vehmaa	73	137	59	606	323
YHTEENSÄ - TOTALT -TOTAL	1 270	2 168	38	481	282
KOKO MAAKUNTA - HELA LANDSKAPET - WHOLE REGION	17 377	27 244	58	463	296

SATAKUNTA - SATAKUNTA - SATAKUNTA

KAUPUNKIMAISET - URBANA KOMMUNER - URBAN MUNICIPALITIES

Harjavalta	398	599	81	442	293
Pori - Björneborg	3 468	5 055	61	412	284
Rauma - Raumo	1 301	1 953	49	406	270
YHTEENSÄ - TOTALT -TOTAL	5 167	7 607	58	413	281

TAAJAAN ASUTUT - TÄTORTSKOMMUNER - SEMI-URBAN MUNICIPALITIES

Eura	322	510	41	430	275
Huittinen	369	563	53	397	266
Kankaanpää	407	606	51	363	255
Nakkila	224	384	67	397	234
Ulvila - Ulvsby	361	584	44	448	275
YHTEENSÄ - TOTALT -TOTAL	1 683	2 647	49	407	263

MAASEUTUMAISET - LANDSBYGDSKOMMUNER -RURAL MUNICIPALITIES

Eurajoki - Euraäminne	128	225	38	416	237
Honkajoki	51	85	47	321	204
Jämijärvi	32	53	27	271	170
Karvia	64	98	39	299	211
Kokemäki - Kumo	271	465	60	373	223
Köyliö - Kjulo	50	74	28	421	284
Lavia	50	73	38	410	279
Luvia	66	126	38	513	269
Merikarvia - Sastmola	113	184	57	427	261
Pomarkku - Pärmark	75	136	58	379	208
Siikainen	49	107	66	461	202
Säkylä	124	207	45	478	285
YHTEENSÄ - TOTALT -TOTAL	1 073	1 833	46	406	240

KOKO MAAKUNTA - HELA LANDSKAPET - WHOLE REGION

7 923 12 087 54 410 271

KANTA-HÄME - EGENTLIGA TAVASTLAND - KANTA-HÄME

KAUPUNKIMAISET - URBANA KOMMUNER - URBAN MUNICIPALITIES

Forssa	988	1 399	79	398	281
Hämeenlinna - Tavastehus	3 068	4 617	68	451	302
Riihimäki	1 371	2 038	70	419	281
YHTEENSÄ - TOTALT -TOTAL	5 427	8 054	70	433	293

TAAJAAN ASUTUT - TÄTORTSKOMMUNER - SEMI-URBAN MUNICIPALITIES

Hattula	269	435	45	441	271
---------	-----	-----	----	-----	-----

Maakunta - Landskap - Region Kuntaryhmä - Kommungrupp - Type of municipality Kunta - Kommun - Municipality	Toimeentulotuki yhteensä 2013 Utkomststöd sammanlagt 2013 Social assistance total 2013			Varsinaisen toimeentulotuen suuruus Egentliga utkomststödets belopp Amount of primary social assistance	
	Kotitalouksia Hushåll Households	Henkilöitä Personer Persons	Henkilöitä 1000 asukasta kohti Personer per 1000 invånare Persons per 1000 inhabitants	€/kotitalous/kk €/hushåll/månad €/household/ month	€/henkilö/kk €/person/månad €/person/ month
	Janakkala	558	944	56	501
YHTEENSÄ - TOTALT -TOTAL	827	1 379	52	482	287
MAASEUTUMAISET - LANDSBYGDSKOMMUNER -RURAL MUNICIPALITIES					
Hausjärvi	201	321	36	483	301
Humppila	107	183	74	356	208
Jokioinen - Jockis	166	314	56	446	234
Loppi	178	315	38	416	231
Tammela	181	360	56	504	255
Ypäjä	68	111	45	453	270
YHTEENSÄ - TOTALT -TOTAL	901	1 604	47	450	251
KOKO MAAKUNTA - HELA LANDSKAPET - WHOLE REGION	7 155	11 037	63	441	286
PIRKANMAA - BIRKALAND - PIRKANMAA					
KAUPUNKIMAISET - URBANA KOMMUNER - URBAN MUNICIPALITIES					
Kangasala	657	1 048	35	463	289
Lempäälä	656	1 139	52	511	298
Nokia	1 095	1 696	52	454	295
Pirkkala - Birkala	495	877	48	518	292
Tampere - Tammerfors	14 092	20 750	94	477	325
Valkeakoski	810	1 166	55	442	308
Ylöjärvi	1 028	1 829	58	559	317
YHTEENSÄ - TOTALT -TOTAL	18 833	28 505	76	480	318
TAAJAAN ASUTUT - TÄTORTSKOMMUNER - SEMI-URBAN MUNICIPALITIES					
Akaa	808	1 321	77	496	303
Hämeenkyrö - Tavastkyro	304	450	43	462	319
Mänttä-Vilppula	572	892	82	427	270
Orivesi	453	721	75	472	295
Parkano	205	311	45	459	294
Sastamala	833	1 246	49	506	334
YHTEENSÄ - TOTALT -TOTAL	3 175	4 941	61	477	304
MAASEUTUMAISET - LANDSBYGDSKOMMUNER -RURAL MUNICIPALITIES					
Ikaalinen - Ikaalis	239	389	53	438	264
Juupajoki	78	127	62	372	221
Kihniö	128	211	100	379	218
Punkalaidun	99	154	49	454	284
Pälkäne	247	402	59	475	297
Ruovesi	101	138	29	412	303
Urjala	306	488	96	486	302
Vesilahti	89	150	34	470	279
Virrat - Virtdois	350	538	74	414	269
YHTEENSÄ - TOTALT -TOTAL	1 637	2 597	60	442	276
KOKO MAAKUNTA - HELA LANDSKAPET - WHOLE REGION	23 645	36 043	72	477	314

Maakunta - Landskap - Region Kuntaryhmä - Kommungrupp - Type of municipality Kunta - Kommun - Municipality	Toimeentulotuki yhteensä 2013 Utkomststöd sammanlagt 2013 Social assistance total 2013			Varsinaisen toimeentulotuen suuruus Egentliga utkomststödets belopp Amount of primary social assistance	
	Kotitalouksia Hushåll Households	Henkilöitä Personer Persons	Henkilöitä 1000 asukasta kohti Personer per 1000 invånare Persons per 1000 inhabitants	€/kotitalous/kk €/hushåll/månad €/household/ month	€/henkilö/kk €/person/månad €/person/ month

PÄIJÄT-HÄME - PÄIJÄT-HÄME - PÄIJÄT-HÄME

KAUPUNKIMAISET - URBANA KOMMUNER - URBAN MUNICIPALITIES

Hollola	589	912	41	430	277
Heinola	962	1 403	70	444	306
Lahti - Lahtis	6 434	9 484	92	449	306
YHTEENSÄ - TOTALT -TOTAL	7 985	11 799	81	447	303

TAAJAAN ASUTUT - TÄTORTSKOMMUNER - SEMI-URBAN MUNICIPALITIES

Asikkala	214	334	40	447	285
Nastola	565	845	56	435	296
Orimattila	606	943	58	473	307
YHTEENSÄ - TOTALT -TOTAL	1 385	2 122	53	454	299

MAASEUTUMAISET - LANDSBYGDSKOMMUNER -RURAL MUNICIPALITIES

Hartola	109	159	51	405	283
Hämeenkoski	33	58	28	444	252
Kärkölä	178	286	60	447	281
Padasjoki	74	109	33	393	266
Sysmä	116	164	40	384	288
YHTEENSÄ - TOTALT -TOTAL	510	776	45	417	278

KOKO MAAKUNTA - HELA LANDSKAPET - WHOLE REGION 9 880 14 697 73 446 302

KYMENLAAKSO - KYMMENEDALEN - KYMENLAAKSO

KAUPUNKIMAISET - URBANA KOMMUNER - URBAN MUNICIPALITIES

Hamina - Fredrikshamn	1 013	1 542	73	427	281
Kotka	4 212	6 373	116	430	286
Kouvola	3 374	4 963	57	427	293
YHTEENSÄ - TOTALT -TOTAL	8 599	12 878	79	428	288

MAASEUTUMAISET - LANDSBYGDSKOMMUNER -RURAL MUNICIPALITIES

Iitti	218	327	47	446	296
Miehikkälä	94	163	76	428	250
Pyhtää - Pyttis	115	209	39	475	266
Virolahti	146	243	71	417	259
YHTEENSÄ - TOTALT -TOTAL	573	942	52	442	273

KOKO MAAKUNTA - HELA LANDSKAPET - WHOLE REGION 9 172 13 820 76 429 287

ETELÄ-KARJALA - SÖDRA KARELIEN - SOUTH KARELIA

KAUPUNKIMAISET - URBANA KOMMUNER - URBAN MUNICIPALITIES

Imatra	1 095	1 560	55	362	256
Lappeenranta - Villmanstrand	3 519	5 153	71	429	294
YHTEENSÄ - TOTALT -TOTAL	4 614	6 713	67	413	285

MAASEUTUMAISET - LANDSBYGDSKOMMUNER -RURAL MUNICIPALITIES

Lemi	69	101	32	489	339
Luumäki	115	180	36	370	252
Parikkala	169	253	46	385	257
Rautjärvi	106	174	47	412	253
Ruokolahti	97	150	27	432	278
Savitaipale	95	139	37	395	269

Maakunta - Landskap - Region Kuntaryhmä - Kommungrupp - Type of municipality Kunta - Kommun - Municipality	Toimeentulotuki yhteensä 2013 Utkomststöd sammanlagt 2013 Social assistance total 2013			Varsinaisen toimeentulotuen suuruus Egentliga utkomststödets belopp Amount of primary social assistance	
	Kotitalouksia Hushåll Households	Henkilöitä Personer Persons	Henkilöitä 1000 asukasta kohti Personer per 1000 invånare Persons per 1000 inhabitants	€/kotitalous/kk €/hushåll/månad €/household/ month	€/henkilö/kk €/person/månad €/person/ month
	Taipalsaari	159	275	57	494
YHTEENSÄ - TOTALT -TOTAL	810	1 272	41	424	272
KOKO MAAKUNTA - HELA LANDSKAPET - WHOLE REGION	5 424	7 985	60	415	283

ETELÄ-SAVO - SÖRDA SAVOLAX - SOUTH SAVO

KAUPUNKIMAISET - URBANA KOMMUNER - URBAN MUNICIPALITIES

Mikkeli - S:t Michel	2 135	3 181	58	393	263
Savonlinna - Nyslott	1 370	2 008	55	373	254
YHTEENSÄ - TOTALT -TOTAL	3 505	5 189	57	385	260

TAAJAAN ASUTUT - TÄTORTSKOMMUNER - SEMI-URBAN MUNICIPALITIES

Mäntyharju	179	288	46	439	273
Pieksämäki	920	1 349	70	442	306
YHTEENSÄ - TOTALT -TOTAL	1 099	1 637	64	442	300

MAASEUTUMAISET - LANDSBYGDSKOMMUNER -RURAL MUNICIPALITIES

Enonkoski	36	54	35	353	240
Heinävesi	235	389	106	469	281
Hirvensalmi	63	97	41	340	220
Joroinen - Jorois	194	332	64	442	254
Juva	193	310	46	436	289
Kangasniemi	186	256	44	366	265
Pertunmaa	45	70	38	442	284
Puumala	60	75	32	345	275
Rantasalmi	156	261	67	406	235
Sulkava	95	132	47	406	291
YHTEENSÄ - TOTALT -TOTAL	1 263	1 976	55	415	266

KOKO MAAKUNTA - HELA LANDSKAPET - WHOLE REGION **5 867** **8 802** **58** **402** **268**

POHJOIS-SAVO - NORRA SAVOLAX - NORTH SAVO

KAUPUNKIMAISET - URBANA KOMMUNER - URBAN MUNICIPALITIES

Iisalmi - Idensalmi	1 068	1 684	76	404	255
Kuopio	6 543	9 654	91	512	349
Varkaus	1 397	2 120	96	409	270
YHTEENSÄ - TOTALT -TOTAL	9 008	13 458	89	483	324

TAAJAAN ASUTUT - TÄTORTSKOMMUNER - SEMI-URBAN MUNICIPALITIES

Siilinjärvi	599	982	46	436	268
Suonenjoki	339	511	69	417	277
YHTEENSÄ - TOTALT -TOTAL	938	1 493	51	429	271

MAASEUTUMAISET - LANDSBYGDSKOMMUNER -RURAL MUNICIPALITIES

Juankoski	180	260	52	436	300
Kaavi	128	198	61	335	212
Keitele	96	175	72	380	208
Kiuruvesi	330	492	55	371	257
Lapinlahti	460	781	77	389	233
Leppävirta	403	625	61	414	266
Maaninka	96	151	40	445	281
Pielavesi	198	316	66	406	256
Rautalampi	141	198	58	396	281

Maakunta - Landskap - Region Kuntaryhmä - Kommungrupp - Type of municipality Kunta - Kommun - Municipality	Toimeentulotuki yhteensä 2013 Utkomststöd sammanlagt 2013 Social assistance total 2013			Varsinaisen toimeentulotuen suuruus Egentliga utkomststödets belopp Amount of primary social assistance	
	Kotitalouksia Hushåll Households	Henkilöitä Personer Persons	Henkilöitä 1000 asukasta kohti Personer per 1000 invånare Persons per 1000 inhabitants	€/kotitalous/kk €/hushåll/månad €/household/ month	€/henkilö/kk €/person/månad €/person/ month
	Rautavaara	64	119	67	428
Sonkajärvi	131	201	45	343	223
Tervo	53	87	52	401	243
Tuusniemi	105	154	55	368	249
Vesanto	91	128	56	420	296
Vieremä	113	194	50	312	181
YHTEENSÄ - TOTALT -TOTAL	2 589	4 079	59	390	249
KOKO MAAKUNTA - HELA LANDSKAPET - WHOLE REGION	12 535	19 030	77	460	304

POHJOIS-KARJALA - NORRA KARELIEN - NORTH KARELIA

KAUPUNKIMAISET - URBANA KOMMUNER - URBAN MUNICIPALITIES					
Joensuu	5 353	7 663	103	436	304
YHTEENSÄ - TOTALT -TOTAL	5 353	7 663	103	436	304
TAAJAAN ASUTUT - TÄTORTSKOMMUNER - SEMI-URBAN MUNICIPALITIES					
Kontiolahti	437	746	52	414	240
Outokumpu	447	683	94	403	262
Liekka	929	1 384	112	546	364
Nurmes	345	512	63	349	234
YHTEENSÄ - TOTALT -TOTAL	2 158	3 325	79	458	295
MAASEUTUMAISET - LANDSBYGDSKOMMUNER -RURAL MUNICIPALITIES					
Ilomantsi - Ilomants	231	362	64	423	273
Juuka	299	449	86	332	217
Kitee	469	724	65	421	269
Liperi	488	807	65	422	251
Polvijärvi	201	306	66	419	275
Rääkkylä	99	150	61	468	303
Tohmajärvi	232	401	82	474	275
Valtimo	77	122	51	362	212
YHTEENSÄ - TOTALT -TOTAL	2 096	3 321	68	415	259
KOKO MAAKUNTA - HELA LANDSKAPET - WHOLE REGION	9 607	14 309	86	436	291

KESKI-SUOMI - MELLERSTA FINLAND - CENTRAL FINLAND

KAUPUNKIMAISET - URBANA KOMMUNER - URBAN MUNICIPALITIES					
Jyväskylä	7 918	12 237	91	443	297
YHTEENSÄ - TOTALT -TOTAL	7 918	12 237	91	443	297
TAAJAAN ASUTUT - TÄTORTSKOMMUNER - SEMI-URBAN MUNICIPALITIES					
Jämsä	999	1 498	68	430	288
Keuruu	488	763	74	348	219
Laukaa	563	971	52	435	254
Muurame	264	453	47	402	242
Äänekoski	1 059	1 686	84	359	226
YHTEENSÄ - TOTALT -TOTAL	3 373	5 371	67	395	249
MAASEUTUMAISET - LANDSBYGDSKOMMUNER -RURAL MUNICIPALITIES					
Hankasalmi	247	414	77	423	256
Joutsa	191	291	60	356	238
Kannonkoski	34	44	29	376	287

Maakunta - Landskap - Region Kuntaryhmä - Kommungrupp - Type of municipality Kunta - Kommun - Municipality	Toimeentulotuki yhteensä 2013 Utkomststöd sammanlagt 2013 Social assistance total 2013			Varsinaisen toimeentulotuen suuruus Egentliga utkomststödets belopp Amount of primary social assistance	
	Kotitalouksia Hushåll Households	Henkilöitä Personer Persons	Henkilöitä 1000 asukasta kohti Personer per 1000 invånare Persons per 1000 inhabitants	€/kotitalous/kk €/hushåll/månad €/household/ month	€/henkilö/kk €/person/månad €/person/ month
	Karstula	126	191	44	377
Kinnula	63	122	69	492	250
Kivijärvi	62	87	69	450	320
Konnevesi	93	150	53	402	247
Kuhmoinen	83	127	53	548	364
Kyyjärvi	30	41	29	366	269
Luhanka	12	16	21	276	207
Multia	98	150	84	457	288
Petäjävesi	168	301	73	417	232
Pihtipudas	172	265	61	289	186
Saarijärvi	369	578	57	408	257
Toivakka	64	127	52	414	207
Uurainen	112	257	72	459	198
Viitasaari	319	500	73	400	253
YHTEENSÄ - TOTALT -TOTAL	2 243	3 661	61	405	248
KOKO MAAKUNTA - HELA LANDSKAPET - WHOLE REGION	13 534	21 269	77	425	276

ETELÄ-POHJANMAA - SÖDRA ÖSTERBOTTEN - SOUTH OSTROBOTHNIA

KAUPUNKIMAISET - URBANA KOMMUNER - URBAN MUNICIPALITIES

Seinäjoki	2 724	4 129	68	464	307
YHTEENSÄ - TOTALT -TOTAL	2 724	4 129	68	464	307

TAAJAAN ASUTUT - TÄTORTSKOMMUNER - SEMI-URBAN MUNICIPALITIES

Ilmajoki	296	491	41	364	222
Kauhajoki	632	1 046	74	463	282
Kauhava	590	981	57	425	258
Kurikka	518	946	66	452	246
Lapua - Lappo	437	819	56	433	229
YHTEENSÄ - TOTALT -TOTAL	2 473	4 283	59	435	252

MAASEUTUMAISET - LANDSBYGDSKOMMUNER -RURAL MUNICIPALITIES

Alajärvi	380	789	77	440	210
Alavus	463	887	73	471	245
Evijärvi	57	98	36	347	200
Isojoki - Storå	60	91	40	566	375
Jalasjärvi	238	417	52	404	230
Karjoki - Bötom	52	86	59	539	325
Kuortane	65	132	35	392	190
Lappajärvi	64	101	30	392	246
Soini	69	127	56	387	223
Teuva - Östermark	207	348	62	404	242
Vimpeli	117	175	55	424	282
Ähtäri - Etseri	231	413	66	416	232
YHTEENSÄ - TOTALT -TOTAL	2 003	3 664	60	435	237

KOKO MAAKUNTA - HELA LANDSKAPET - WHOLE REGION	7 200	12 076	62	446	267
---	--------------	---------------	-----------	------------	------------

POHJANMAA - ÖSTERBOTTEN - OSTROBOTHNIA

KAUPUNKIMAISET - URBANA KOMMUNER - URBAN MUNICIPALITIES

Kaskinen - Kaskö	23	38	28	419	253
------------------	----	----	----	-----	-----

Maakunta - Landskap - Region Kuntaryhmä - Kommungrupp - Type of municipality Kunta - Kommun - Municipality	Toimeentulotuki yhteensä 2013 Utkomststöd sammanlagt 2013 Social assistance total 2013			Varsinaisen toimeentulotuen suuruus Egentliga utkomststödets belopp Amount of primary social assistance	
	Kotitalouksia Hushåll Households	Henkilöitä Personer Persons	Henkilöitä 1000 asukasta kohti Personer per 1000 invånare Persons per 1000 inhabitants	€/kotitalous/kk €/hushåll/månad €/household/ month	€/henkilö/kk €/person/månad €/person/ month
	Pietarsaari - Jakobstad	652	1 081	55	448
Vaasa - Vasa	2 876	4 778	72	498	301
YHTEENSÄ - TOTALT -TOTAL	3 551	5 897	68	488	296
TAAJAAN ASUTUT - TÄTORTSKOMMUNER - SEMI-URBAN MUNICIPALITIES					
Laihia - Laihela	288	474	59	519	315
Mustasaari - Korsholm	215	394	21	487	270
YHTEENSÄ - TOTALT -TOTAL	503	868	32	506	295
MAASEUTUMAISET - LANDSBYGDSKOMMUNER -RURAL MUNICIPALITIES					
Isokyrö - Storkyro	136	239	49	386	230
Korsnäs	44	95	43	379	173
Kristiinankaupunki - Kristinestad	135	237	34	347	202
Kruunupyy - Kronoby	69	143	21	463	223
Luoto - Larsmo	34	108	21	529	165
Maalhti - Malax	129	222	40	507	292
Närpiö - Närpes	202	368	39	352	193
Pedersören kunta - Pedersöre	84	199	18	531	223
Uusikaarlepyy - Nykarleby	76	133	18	439	248
Vöyri - Vörå	156	295	44	466	245
YHTEENSÄ - TOTALT -TOTAL	1 065	2 039	31	425	223
KOKO MAAKUNTA - HELA LANDSKAPET - WHOLE REGION	5 119	8 804	49	477	279
KESKI-POHJANMAA - MELLERSTA ÖSTERBOTTEN - CENTRAL OSTROBOTHNIA					
KAUPUNKIMAISET - URBANA KOMMUNER - URBAN MUNICIPALITIES					
Kokkola - Karleby	1 494	2 342	50	398	256
YHTEENSÄ - TOTALT -TOTAL	1 494	2 342	50	398	256
MAASEUTUMAISET - LANDSBYGDSKOMMUNER -RURAL MUNICIPALITIES					
Halsua	29	33	27	366	340
Kannus	214	369	65	370	220
Kaustinen - Kaustby	116	213	50	480	259
Lestijärvi	33	58	71	426	246
Perho	96	199	68	470	208
Toholampi	87	159	47	449	241
Veteli - Vetil	86	119	36	409	271
YHTEENSÄ - TOTALT -TOTAL	661	1 150	53	421	237
KOKO MAAKUNTA - HELA LANDSKAPET - WHOLE REGION	2 155	3 492	51	405	250
POHJOIS-POHJANMAA - NORRA ÖSTERBOTTEN - NORTH OSTROBOTHNIA					
KAUPUNKIMAISET - URBANA KOMMUNER - URBAN MUNICIPALITIES					
Kempele	328	566	34	388	225
Oulu - Uleåborg	8 152	12 652	65	452	294
Raahe - Brahestad	1 141	1 750	69	389	252
YHTEENSÄ - TOTALT -TOTAL	9 621	14 968	63	442	287
TAAJAAN ASUTUT - TÄTORTSKOMMUNER - SEMI-URBAN MUNICIPALITIES					
Haapajärvi	288	503	66	394	221
Ii	272	502	52	434	238
Kalajoki	281	489	39	441	256

Maakunta - Landskap - Region Kuntaryhmä - Kommungrupp - Type of municipality Kunta - Kommun - Municipality	Toimeentulotuki yhteensä 2013 Utkomststöd sammanlagt 2013 Social assistance total 2013			Varsinaisen toimeentulotuen suuruus Egentliga utkomststödets belopp Amount of primary social assistance	
	Kotitalouksia Hushåll Households	Henkilöitä Personer Persons	Henkilöitä 1000 asukasta kohti Personer per 1000 invånare Persons per 1000 inhabitants	€/kotitalous/kk €/hushåll/månad €/household/ month	€/henkilö/kk €/person/månad €/person/ month
	Kuusamo	719	1 174	74	391
Liminka - Limingo	201	433	45	467	217
Muhos	354	659	73	483	260
Nivala	355	694	63	498	258
Oulainen	203	333	43	371	227
Ylivieska	623	1 103	75	427	241
YHTEENSÄ - TOTALT -TOTAL	3 296	5 890	60	431	243
MAASEUTUMAISET - LANDSBYGDSKOMMUNER -RURAL MUNICIPALITIES					
Alavieska	73	151	55	452	218
Haapavesi	292	520	72	468	265
Hailuoto - Karlö	31	42	42	356	272
Kärsämäki	84	128	47	353	231
Lumijoki	55	136	65	465	223
Merijärvi	24	52	45	425	192
Pudasjärvi	324	507	59	448	284
Pyhäjoki	76	124	37	386	230
Pyhäjärvi	212	312	54	370	255
Pyhäntä	30	50	32	243	142
Reisjärvi	76	133	45	413	229
Sievi	184	447	86	452	192
Siikajoki	138	250	45	396	218
Siikalatva	189	327	56	419	244
Taivalkoski	240	395	93	430	260
Tyrnävä	135	331	50	423	177
Utajärvi	103	183	62	405	228
YHTEENSÄ - TOTALT -TOTAL	2 266	4 088	59	423	237
KOKO MAAKUNTA - HELA LANDSKAPET - WHOLE REGION	15 183	24 946	62	437	268
KAINUU - KAJANALAND - KAINUU					
KAUPUNKIMAISET - URBANA KOMMUNER - URBAN MUNICIPALITIES					
Kajaani - Kajana	1 841	2 735	72	420	284
YHTEENSÄ - TOTALT -TOTAL	1 841	2 735	72	420	284
TAAJAAN ASUTUT - TÄTORTSKOMMUNER - SEMI-URBAN MUNICIPALITIES					
Kuhmo	391	576	63	335	227
Suomussalmi	344	578	67	402	238
YHTEENSÄ - TOTALT -TOTAL	735	1 154	65	366	232
MAASEUTUMAISET - LANDSBYGDSKOMMUNER -RURAL MUNICIPALITIES					
Hyrnsalmi	125	198	77	393	252
Paltamo	148	228	63	448	290
Puolanka	122	189	66	478	307
Ristijärvi	51	81	57	330	215
Sotkamo	372	618	58	426	261
Vaala	183	308	96	423	252
YHTEENSÄ - TOTALT -TOTAL	1 001	1 622	67	427	266
KOKO MAAKUNTA - HELA LANDSKAPET - WHOLE REGION	3 577	5 511	69	411	268

Maakunta - Landskap - Region Kuntaryhmä - Kommungrupp - Type of municipality Kunta - Kommun - Municipality	Toimeentulotuki yhteensä 2013 Utkomststöd sammanlagt 2013 Social assistance total 2013			Varsinaisen toimeentulotuen suuruus Egentliga utkomststödets belopp Amount of primary social assistance	
	Kotitalouksia Hushåll Households	Henkilöitä Personer Persons	Henkilöitä 1000 asukasta kohti Personer per 1000 invånare Persons per 1000 inhabitants	€/kotitalous/kk €/hushåll/månad €/household/ month	€/henkilö/kk €/person/månad €/person/ month

LAPPI - LAPPLAND - LAPLAND

KAUPUNKIMAISET - URBANA KOMMUNER - URBAN MUNICIPALITIES

Kemi	1 618	2 462	111	434	285
Rovaniemi	3 184	4 750	78	476	320
Tornio - Torneå	1 145	1 834	82	428	267
YHTEENSÄ - TOTALT -TOTAL	5 947	9 046	86	455	300

TAAJAAN ASUTUT - TÄTORTSKOMMUNER - SEMI-URBAN MUNICIPALITIES

Keminmaa	303	501	58	437	262
Kemijärvi	442	645	81	435	295
YHTEENSÄ - TOTALT -TOTAL	745	1 146	69	436	281

MAASEUTUMAISET - LANDSBYGDSKOMMUNER -RURAL MUNICIPALITIES

Enontekiö - Enontekis	90	139	74	660	421
Inari - Enare	264	389	57	407	290
Kittilä	224	357	55	524	333
Kolari	142	232	60	446	271
Muonio	38	69	29	452	246
Pelkosenniemi	49	72	75	336	226
Posio	139	243	67	426	242
Ranua	158	255	61	497	300
Salla	148	226	58	414	274
Savukoski	44	64	57	300	200
Simo	68	118	35	389	226
Sodankylä	502	746	84	520	351
Tervola	78	119	36	367	249
Pello	131	206	55	576	371
Utsjoki	52	81	63	505	341
Ylitornio - Övertorneå	151	246	55	410	252
YHTEENSÄ - TOTALT -TOTAL	2 278	3 562	59	471	303

KOKO MAAKUNTA - HELA LANDSKAPET - WHOLE REGION 8 970 13 754 75 458 299

AHVENANMAA - ÅLAND - ÅLAND

KAUPUNKIMAISET - URBANA KOMMUNER - URBAN MUNICIPALITIES

Maarianhamina - Mariehamn	230	374	33	495	307
YHTEENSÄ - TOTALT -TOTAL	230	374	33	495	307

MAASEUTUMAISET - LANDSBYGDSKOMMUNER -RURAL MUNICIPALITIES

Brändö	8	546	546
Eckerö	18	25	26	621	447
Finström	60	107	42	607	352
Föglö	5	8	14	1002	626
Geta	9	13	26	454	314
Hammarland	43	93	60	648	300
Jomala	49	71	16	728	503
Kumlinge	6	801	401
Kökar	..	11	44	149	149
Lemland	21	43	22	565	298
Lumparland
Saltvik	23	31	17	612	514
Sottunga	-	-	-	-	-
Sund	14	25	24	433	242
Vårdö	5	8	18	809	506
YHTEENSÄ - TOTALT -TOTAL	254	441	26	630	381
KOKO MAAKUNTA - HELA LANDSKAPET - WHOLE REGION	484	815	28	564	345

Laatuseloste (SVT) Toimeentulotuki

Tilastotietojen relevanssi

Toimeentulotukitilasto sisältää tiedot toimeentulotukea saaneiden asiakaskotitalouksien määrästä, rakenteesta, tuen kestosta ja sen keskimääräisestä suuruudesta. Mukana on myös poikkileikkaustieto marraskuussa tukea saaneiden kotitalouksien toimeentulolähteistä ja työvoimatilaston mukaan jaotellusta toiminnasta. Toimeentulotukea myönnetään kotitaloudelle, joten perustilastoyksikkönä on kotitalous. Koska kotitaloudesta kerätään viitehenkilön ja puolison henkilötiedot sekä kotitalouden lasten lukumäärätiedot, tilasto muodostaa tuensaajien (viitehenkilö, puoliso) osalta henkilörekisterin, jonka tilastoyksikkönä voi olla kotitalous tai henkilö. Pakolaisille, paluumuuttajille ja turvapaikanhakijoille myönnettyt valtion korvaamat avustukset on rajattu rekisterin ulkopuolelle.

Tiedot kerätään varsinaista (vuodesta 2006 alkaen perus- ja täydentävää) toimeentulotukea ja ennalta ehkäisevää toimeentulotukea saavista kotitalouksista sekä kuntouttavaan työtoimintaan toimeentulotukea (toimintarahaa ja/tai matkakorvausta) saaneista kotitalouksista (vuodesta 2001 alkaen). Lisäksi kerätään tiedot toimeentulotukea saavan kotitaloustyypistä, sosioekonomisesta asemasta, tuen kestosta (kuukausittain), tukien euromäärästä (kalenterivuoden aikana) ja marraskuun tulonlähteistä. Kotitalouskohtaisen tiedon lisäksi tietoja kerätään asiakaskohtaisesti. Henkilötietona kerätään tiedot tukea saavista henkilöistä (so. viitehenkilöistä ja puolisoista), kaikista kuntouttavaan työtoimintaan osallistuneista henkilöistä ja marraskuun poikkileikkaustietoina tietoja toimeentulotukea saaneiden henkilöiden marraskuun toiminnasta.

Toimeentulotuen tiedot kerätään vuosittain kaikilta kunnilta. Kunnat ilmoittavat tiedot joko sähköisessä muodossa asiakastietojärjestelmistään tai manuaalisesti tilastolomakkeilla. Marraskuun poikkileikkaustiedot kerätään vain kunnista, jotka pystyvät tuottamaan tiedot sähköisesti asiakastietojärjestelmistään.

Toimeentulotukirekisteriin on alettu kerätä tietoja vuodesta 1985 lähtien. Muutoksia ja lisäyksiä tiedon keruuseen on tehty vuosina 2001, 2002, 2003 ja 2006. Vuoden 2013 tiedonkeruun ohjeistusta täsmennettiin kansainvälistä suojelua ja maahanmuuttajia koskevien avustusten osalta niin, kuten asia on määritelty STM:n oppaassa toimeentulotukilain soveltajille (liite 2).¹

Raportin tekstiosassa on esitetty käytetyt käsitteet, määritelmät ja symbolit. Raportti on tarkoitettu hallintoviranomaisille, suunnittelijoille ja tutkijoille, joilla on tarve saada tietoa toimeentulotuen saajista. Tietojen keruu perustuu lakiin Terveysten ja hyvinvoinnin laitoksesta (668/2008) sekä Stakesin tilastotoimesta annettuun lakiin (409/2001).

Tilastotutkimuksen menetelmäkuvaus

Toimeentulotukitilastoinnin perusjoukko ovat kalenterivuoden aikana toimeentulotukea saaneet kotitaloudet. Kunnat saavat kunkin vuoden joulukuussa tilastoaineiston keruuohjeet ja muun tiedonkeruussa tarvittavan materiaalin. Kunnat toimittavat kotitalouskohtaiset tiedot THL:lle seuraavan vuoden helmikuun loppuun mennessä. Ne kunnat, jotka eivät lähetä tietoja määräaikaan mennessä, saavat asiasta muistutuksen. Tilasto laaditaan vasta kun kaikista kunnista on saatu tarvittavat tiedot toimeentulotukirekisteriä varten. Tilastotiedot saadaan yleensä kaikista kunnista. Jos kunta on ei pysty toimittamaan tietoja ollenkaan, ilmoitetaan se tilastossa.

¹ Ks, http://www.stm.fi/c/document_library/get_file?folderId=6511564&name=DLFE-25836.pdf

Tietojen oikeellisuus ja tarkkuus

Tietojen oikeellisuus on riippuvaista tiedonantajien toimittamien tietojen laadusta. Sähköisiä asiakastietojärjestelmiä käyttävissä kunnissa oikeellisuuteen vaikuttavana tekijänä on tilaston poimintaa varten tehtyjen ohjelmien oikea toiminta. Tietojen oikeellisuutta testataan kuntakohtaisesti ja valtakunnallisesti. Aineistossa tarkastellaan sekä tilastoyksikköjen luotettavuutta että aineiston sisäistä johdonmukaisuutta. Tarvittaessa pyydetään tarkistus toimeentulotukitiedot toimittaneelta kunnalta. Tarkemmin perustetit esitetään tiedonkeruuohjeiden yhteydessä, joka on luettavissa tilastojen verkkosivuilta.

Toimeentulotukitilastojen perustana oleva toimeentulotukirekisteri on valtakunnallinen henkilökisteri. Kunnittain kerätyt tiedot toimeentulotukea saavien kotitalouksien määrästä sisältävät päällekkäisyyksiä, koska sama henkilö tai kotitalous on voinut asioida useammassa kunnassa tarkasteltuna ajanjaksona. Tämän vuoksi rekisterissä ja tilastossa esiintyvät päällekkäisyydet poistetaan. Päällekkäisyyttä tiedetään olevan vajaa 10 prosenttia. Korjaus aiheuttaa seuraavat muutokset kunnista saatavaan perustietoon: vuoden aikana yksi kotitalous esiintyy vain kerran rekisterissä ja tilastoissa ja yksi henkilö (viitehenkilö ja/tai puoliso) esiintyy vain yhdessä kotitaloudessa. Korjaus toteutetaan siten, että kotitalous (ja/tai henkilö) kaikkine kustannuksineen esiintyy vain siinä kunnassa, jossa asiointikuukausia on ollut eniten vuoden aikana. Toissijaisena valikointikriteerinä ovat kotitaloudelle maksettujen tukien euromäärien kohdentuminen.

Valtaosaltaan tiedonantajien toimittamien tietojen kattavuus ja luotettavuus on hyvä. Hieman heikompi kattavuus on toimeentulotukea saavien marraskuun tulolähde- ja toimintatietoja koskevista tiedoista, missä tietoja on jätetty kirjaamatta kuntien tietojärjestelmään tai tietojärjestelmään on kirjattu tieto ”muu tulonlähde”. Heikompi luotettavuus esiintyy myös toimeentulotukea saavien kotitalouden sosioekonomista asemaa kuvaavissa tiedoissa, missä toimeentulotukea saavan tietoja on jätetty päivittämättä kunnan järjestelmään, jolloin saatu tieto on vanhaa tai sosioekonomiseksi asemaksi on merkitty ”tuntematon”. Vuositilaston tiedonkeruupyynnössä kuntia on pyydetty kiinnittämään huomiota marraskuun tulolähde- ja toimintatietojen sekä kotitalouden sosioekonomista asemaa kuvaavien tietojen kattavuuteen ja luotettavuuteen.

Tietojen saatavuus ja läpinäkyvyys

Toimeentulotukirekisterin perusteella julkaistaan vuositilasto [THL:n verkkosivuilla](#). Kuntien viralliseen sähköpostiosoitteeseen lähetetään tieto tilaston valmistumisesta. Osan toimeentulotuen vuositilaston aluetiedoista voi poimia myös SOTKANet tilasto- ja indikaattoripankista. SOTKANet -verkkopalvelussa tiedot on ilmoitettu kuitenkin voimassa olevalla, ei tilastovuoden (tässä raportissa vuoden 2013) mukaisella kuntajaolla. Indikaattorit saa näkyviin esim. asiasanoilla: toimeentulo, toimeentulotuki, toimeentuloturva.

Julkaistujen tietojen ajantasaisuus ja oikea-aikaisuus

Toimeentulotuen vuositilasto ilmestyy kerran vuodessa joulukuussa. Vuositilasto on raportointivuotta edeltävän vuoden tilasto. Vuosina 2011 ja 2012 raportit ovat kuitenkin ilmestyneet poikkeuksellisesti kuukauden myöhässä seuraavan vuoden tammikuussa. Julkaistut tiedot raportoidaan tilastovuoden aluejaolla.

Tilastojen vertailukelpoisuus

Toimeentulotuen rekisteritiedonkeruu ja tilastointi alkoi vuonna 1969. Tämän jälkeen tuotetut tiedot ja aikasarjat ovat vertailukelpoista. Vuosina 1969–1983 tilastotiedot perustuvat huoltoapua

saaneiden kotitalouksien määrään. Tilastotiedot huoltoavun saajista vastaavat pääosin vuodesta 1985 kerätyn toimeentulotukitilaston tietosisältöä. Vuositilaston käsitteitä ja määritelmiä on vuosien aikana muutettu ja niitä on tullut lisää lainsäädännön muuttuessa seuraavalla tavalla.

Vuonna 2001 lisättiin tiedonkeruuseen viitehenkilön ja puolison toiminta marraskuussa, sekä marraskuun tulolähteet (uusittu luokitus) ja minä kuukautena tukea saanut. Samalla poistettiin tieto marraskuun tuen tarpeen taustatekijöistä. Sosioekonomisen aseman luokittelu muutettiin karkeammaksi (yksinumeroinen tieto). Ns. manuaalikunnilta ja sähköisiä asiakastietojärjestelmiä käyttäviltä kunnilta kerätään eri määrä tietoa. Marraskuun tiedot kerätään vain sähköisiä tietojärjestelmiä hyödyntäviltä kunnilta.

Vuonna 2002 tiedonkeruuseen lisättiin kuntouttavan työtoiminnan tiedot; kuukausien lukumäärä sekä toimintarahaa ja matkakustannusten euromäärä. Markat muuttuivat euroiksi.

Vuonna 2003 samaa sukupuolta olevien rekisteröityjen parien parisuhteet rinnastettiin aviopareihin. Marraskuun tulolähteisiin lisättiin elatusapu/elatustuki.

Vuodesta 2006 lähtien toimeentulotuen bruttomenojen tietojen keruutapa muuttui, kun varsinaisen toimeentulotuki jaettiin kahteen osaan, perustoimeentulotukeen ja täydentävään toimentulotukeen. Jakoa ei kuitenkaan toteutettu Ahvenanmaan alueella.

Toimeentulotukirekisteri on valtakunnallinen henkilörekisteri. Koska rekisterissä yksi henkilö ja kotitalous esiintyvät vain kerran tilastovuoden aikana, tiedot eroavat kuntakohtaisesti ilmoitetusta perustiedoista. Kuntakohtaista tilastointia varten toimeentulotuesta kerätään erikseen summatietona tiedot toimeentulotuen kotitalouksien ja tukien määrästä jaoteltuna perustoimeentulotukeen, täydentävään toimeentulotukeen ja muuhun toimeentulotukeen. Tämä tieto julkaistaan toimeentulotuen menotilastossa. Menotilaston tiedot kerättiin alunperin virallisesti Tilastokeskuksen kuntien talous- ja toimintatilastoista. Tiedonkeruu siirtyi Stakesiin (nykyään THL) toimeentulotuen ennakkotilastojen (vuodesta 2009 menotilastojen) nimellä. Muutos ei kuitenkaan vaikeuttanut tietojen vertailukelpoisuutta, sillä Stakesin ennakkotilastojen ja Tilastokeskuksen kuntien talous- ja toimintatilastojen tiedot poikkesivat toisistaan esimerkiksi vuosina 2004–2005 noin prosentin verran.

Päällekkäisten tapausten vuoksi henkilöperusteisesta THL:n toimeentulorekisteristä lasketut menotiedot ovat jonkin verran pienempiä kuin kuntakohtaisen summatiedon perusteella kerätyt THL:n toimeentulotuen menotilaston (vuoteen 2008 asti ennakkotilaston) bruttomenotiedot (= toimeentulotuen kokonaismenot). Toimeentulotukirekisterissä ilmoitettujen menojen yhteenlaskettu summa on kuitenkin melko lähellä (-0,5 - -2 %) näitä menotilastojen bruttomenotietoja, mutta vuosikohtaiset vaihtelut summien välillä eroavat toisistaan. Esimerkiksi erot olivat pieniä vuosina 2010, 2011 ja 2013 (-0,9 %, -0,3 % ja -0,7 %), sen sijaan vuosina 2005 ja 2012 suurempia (-2,2 % ja -1,6 %).

Kaikkiaan toimeentulotuen bruttomenojen kustannusvaikutus sosiaali- ja terveysturvan menoista (toimeentuloa turvaavista rahallisista etuuksista sekä sosiaali- ja terveystalouksista) on noin 1,25 prosenttia.

Selkeys ja eheys / yhtenäisyys

Tilastoraportti sisältää koko maan kattavasti tiedot toimeentulotukea saaneista kotitalouksista, niiden rakenteesta, tuen kestosta ja toimeentulotuen bruttomenoista sekä poikkileikkaustietona

marraskuun asiakkaiden tulolähteet ja toiminnan. Koska toimeentulotuen vuositilasto on asiakastilasto, eri kunnissa esiintyvät samat asiakastaloudet otetaan mukaan vain yhden kerran.

Tilastoraportissa esitetään toimeentulotuen kokonaismenotiedot valtakunnallisesti ja alueittain. Tällöin käytetään toimeentulotuen virallisen menotilaston summätietoja. Kuntakohtaiset viralliset menotiedot löytyvät myös vastaavasta toimeentulotuen menotilaston tilastoraportista. Sen sijaan kun toimeentulotuesta esitetään menotietoja suhteutettuna tukimuotoihin, tuen keston, kotitaloksien rakenteeseen ja tukea saavien henkilöiden ominaisuuksiin (ikä, sukupuoli, sosioekonominen status jne.), käytetään THL:n toimeentulotukirekisterin menotietoja.

Toimeentulotuki 2013 -tilastoraportin erityiskysymykset

Vuonna 2013 tarkasteltavina alueina ovat koko maa, aluehallintovirastoalueet, maakunnat ja kunnat. Kunnat (320) on jaettu tilastoissa myös Tilastokeskuksen tilastollisen kuntaryhmittelyn perusteella kaupunkimaisiin kuntiin (57 kuntaa), taajaan asuttuihin kuntiin (65 kuntaa) sekä maaseutumaisiin kuntiin (198 kuntaa).

Toimeentulotuen vuositilastointia varten tiedot on mahdollista toimittaa THL:lle sekä sähköisesti poimintana asiakastietojärjestelmästä että paperilomakkeilla. Vuonna 2013 sähköisesti tietoja toimittavia kuntia oli 295. Erillisen sähköisen tiedonsiirron avulla tietoja toimitti THL:lle näistä kunnista 257. Toimeentulotukea saaneista kotitalouksista yli 99 prosenttia asui kunnissa, jotka toimittivat tietonsa sähköisesti asiakastietojärjestelmäpoimintana. Vuonna 2013 yksi kunta ei vastannut kyselyyn (Lumparland) ja yhdessä kunnassa ei ollut lainkaan toimeentulotukiasiakkaita (Sottunga).

Vuoden 2013 vuosiraportissa käsitellään entistä laajemmin toimeentulotuen menotilaston tietoja, koska menotilasto julkaistiin vuonna 2014 ensimmäisen kerran tietokantamuodossa, joka painottaa saatujen tilastollisten tulosten monipuolista ja käyttäjäystävällistä raportointia, mutta ei niinkään tulosten tulkintaa. Tulkinnalliset osiot menotilastosta on pyritty siirtämään osaksi itse vuosiraporttia, jotta vuosiraportista olisi mahdollista saada mahdollisimman monipuolinen kuva toimeentulotuesta ja siinä tapahtuneista muutoksista ja niiden yhteyksistä muihin ajankohtaisiin ilmiöihin.

Vuoden 2013 raportin tiedoissa on lisäksi huomioitava, että 2012 tilastoraportin julkistuksen (22.1.2014) jälkeen mainitussa raportissa havaittiin virhe tiedon toimittajan taholta. Virhe koski keskisuuren kaupungin (Lahti) tietoja, joista kahden ja puolen kuukauden tiedot vuoden 2012 alusta puuttuivat lähes kokonaan. Tämä tieto päivitettiin raportin uuteen versioon (päiväys 31.7.2014) ja päivitetty tiedot ovat mukana myös tässä vuoden 2013 raportissa. Korjauksen vaikutuksia on selitetty vuoden 2012 päivitetyn raporttiversiön laatuselosteessa.

Kvalitetsbeskrivning (FOS)

Utkomststöd

De statistiska uppgifternas relevans

Statistiken över utkomststöd innehåller uppgifter om antalet klienthushåll som fått utkomststöd och deras struktur samt utkomststödet varaktighet och dess genomsnittliga belopp. Tvärsnittsdata om hushållens inkomstkällor i november samt sysselsättning indelad efter arbetskraftsstatistiken ingår också. Eftersom utkomststöd beviljas till hushåll är hushåll den grundläggande statistiska enheten. Eftersom personuppgifter om referenspersonen och maken samt antalet barn i hushållet insamlas bildar statistiken ett personregister för stödmottagarnas del (referensperson och make) där den statistiska enheten kan vara både ett hushåll och en person. Förmåner som beviljats flyktingar, återflyttare och asylsökande ingår inte i detta register till den del de ersätts av staten.

Uppgifter insamlas om hushåll som får egentligt utkomststöd (sedan 2006 grundläggande och kompletterande utkomststöd) och förebyggande utkomststöd samt om hushåll som får utkomststöd för rehabiliterande arbetsverksamhet (sysselsättningspenning och/eller reseersättning) (sedan 2001). Dessutom insamlas uppgifter om stödmottagares hushållstyp, socioekonomiska ställning, stödets varaktighet (månatligen), eurobeloppen av stöden (under kalenderåret) och inkomstkällorna i november. Utöver hushållsspecifika uppgifter insamlas klientspecifika uppgifter. Personuppgifter insamlas om de personer som beviljats stöd (både referenspersoner och makar), alla personer som deltagit i rehabiliterande arbetsverksamhet och som tvärsnittsdata i november uppgifter stödmottagares verksamhet i november.

Uppgifterna om utkomststödet insamlas årligen från alla kommuner. Kommunerna lämnar uppgifterna antingen elektroniskt från sina klientdatasystem eller manuellt på statistikblanketter. Tvärsnittsuppgifterna för november insamlas endast från de kommuner som kan producera uppgifterna elektroniskt via sina klientdatasystem.

Uppgifter har samlats in i registret för utkomststöd alltsedan 1985. Förändringar och tillägg i uppgiftsinsamlingen har genomförts åren 2001, 2002, 2003 och 2006. Anvisningarna för datainsamlingen år 2013 preciserades avseende bidrag till personer med behov av internationellt skydd och invandrare enligt SHM:s handbok för tillämpning av lagen om utkomststöd (bilaga 2).¹

I rapportens textdel presenteras de använda begreppen, definitionerna och symbolerna. Rapporten riktar sig till förvaltningsmyndigheter, planerare och forskare, som behöver uppgifter om utkomststödstagare. Insamlingen av uppgifter grundar sig på lagen om Institutet för hälsa och välfärd (668/2008) och lagen om statistikväsendet vid Stakes (409/2001).

Metodbeskrivning för statistikundersökningen

Populationen i registret för utkomststöd utgörs av de hushåll som fått utkomststöd under kalenderåret. Kommunerna får varje år i december anvisningar för hur statistikmaterialet ska samlas in samt annat material som behövs vid datainsamlingen. Kommunerna sänder de hushållsspecifika uppgifterna till THL före utgången av februari följande år. De kommuner som inte lämnar in uppgifter innan tidsfristen löpt ut får en påminnelse om detta. Statistiken sammanställs först när man från alla kommuner fått de uppgifter som behövs för registret för utkomststöd. Alla kommuner lämnar i regel in statistikuppgifter. I statistiken anges om kommunen inte alls kan lämna in uppgifter.

¹ Se http://www.stm.fi/c/document_library/get_file?folderId=6511564&name=DLFE-27710.pdf

Uppgifternas exakthet och tillförlitlighet

Uppgifterna är riktiga förutsatt att de lämnats in korrekt av uppgiftslämnarna. I de kommuner som använder elektroniska klientdatasystem, påverkas riktigheten av att programmen för urval av statistikdata fungerar korrekt. Uppgifternas exakthet testas både kommunvis och nationellt. I materialet betraktas både statistikobjektens validitet och materialets interna koherens. Om oklarheter förekommer sänds en begäran om kontroll till kommunen som lämnat in uppgifter om utkomststöd. En närmare beskrivning av bastesterna ges i samband med anvisningarna om datainsamlingen som finns på webbplatsen för statistiken.

Registret för utkomststöd som utgör grunden för statistiken över utkomststöd är ett riksomfattande personregister. De enligt kommun insamlade uppgifterna om antalet hushåll som fått utkomststöd innehåller överlappningar, eftersom en person eller ett hushåll kan ha varit klient i flera kommuner under den granskade perioden. Därför avlägsnas överlappningar som förekommer i registret och statistiken. Överlappningarna uppgår till knappt 10 procent. Korrigeringen medför följande förändringar i de grundläggande uppgifterna från kommunerna: under ett år ska ett och samma hushåll förekomma endast en gång i registret och statistiken och en och samma person (referensperson och/eller make) endast i ett hushåll. Korrigeringen genomförs så att hushållet (och/eller personen) inklusive dess totala kostnader redovisas endast under den kommun som har de flesta månaderna i anslutning till ärendet under årets lopp. Ett sekundärt kriterium är hur de eurobelopp som utbetalats i stöd till hushållet har riktats.

Merparten av uppgifterna som lämnas in är kompletta och tillförlitliga. Däremot är uppgifterna inte helt kompletta när det gäller stödtagarnas inkomstkällor och verksamhet i november, i de fall då uppgifter inte har registrerats i kommunernas datasystem eller har registrerats i datasystemet under "annan inkomställa". Uppgifterna är inte heller helt tillförlitliga när det gäller information om socioekonomisk ställning hos de hushåll som fått utkomststöd, i de fall då stödtagarens uppgifter är föråldrade, det vill säga inte har uppdaterats i kommunens datasystem eller socioekonomisk ställning har angetts vara "okänd". I begäran om datainsamling för årsstatistiken har kommunerna ombetts vara noggranna när det gäller att lämna in kompletta och tillförlitliga uppgifter om inkomstkällor och verksamhet samt hushållets socioekonomiska ställning.

Uppgifternas tillgänglighet och transparens

Årsstatistiken som baserar sig på registret för utkomststöd publiceras på [THL:s webbplats](#). Då statistikrapporten är klar sänds ett meddelande till kommunernas officiella e-postadresser. En del av de regionala uppgifterna i årsstatistiken över utkomststödet fås också från SOTKANets statistik- och indikatorbank. I SOTKANet framställs uppgifterna dock enligt den nuvarande kommunindelningen och inte enligt den indelning som gällde under det senaste statistikåret (i denna rapport enligt statistikåret 2013). Indikatorerna kan sökas till exempel med referensorden utkomst, utkomststöd, utkomstskydd.

De publicerade uppgifternas aktualitet och rättidighet

Årsstatistiken över utkomststödet publiceras en gång per år i december. Årsstatistiken består av statistik för det år som föregår rapporteringsåret. År 2011 och 2012 publicerades rapporterna dock undantagsvis en månad senare i januari följande år. De publicerade uppgifterna redogörs enligt den regionindelning som gällde under statistikåret.

Uppgifternas jämförbarhet

Insamlingen av uppgifter till registret och statistiken över utkomststödet inleddes år 1969. Alla senare uppgifter och tidsserier är jämförbara. Åren 1969–1983 bygger statistikuppgifterna på antalet hushåll som fått socialhjälp. Statistikuppgifterna om socialhjälpstagare motsvarar huvudsakligen datainnehållet i den statistik över utkomststöd som sammanställts alltsedan 1985. Begreppen och definitionerna i årsstatistiken har ändrats under årens lopp och utökats när lagstiftningen ändrats på följande sätt.

År 2001 utökades datainsamlingen med uppgifter om referenspersonens och makens verksamhet i november, samt inkomstkällor i november (förnyad klassificering) och de månader då stöd har utbetalats. Samtidigt slopades i statistiken för november de uppgifter om bakgrundsfaktorer som förklarar stödbehovet. Likväl infördes en grövre klassificering av socioekonomisk status (ensiffrig information). Olika mängd uppgifter insamlas från så kallade manuella kommuner och kommuner som använder elektroniska klientdatasystem. I november insamlas uppgifter endast från kommuner som använder elektroniska datasystem.

År 2002 utökades datainsamlingen med uppgifter om deltagande i arbetsverksamhet i rehabiliteringssyfte, antal månader samt summan för sysselsättningspenning och resekostnader. Mark blev euro.

År 2003 jämfördes registrerade par av samma kön med gifta par. Inkomstkällor i november utökades med underhållsbidrag/underhållsstöd.

År 2006 ändrades metoden för insamling av bruttoutgifter för utkomststödet, då det egentliga utkomststödet indelades i två delar: grundläggande utkomststöd och kompletterande utkomststöd. Indelningen genomfördes dock inte på Åland.

Registret för utkomststöd är ett riksomfattande personregister. Eftersom en person och ett hushåll endast förekommer en gång i registret under statistikåret skiljer sig uppgifterna från de kommunspecifika grundläggande uppgifterna. För den kommunspecifika statistiken insamlas som separata summauppgifter uppgifter om mängden hushåll och stödbelopp indelade i grundläggande utkomststöd, kompletterande utkomststöd och övrigt utkomststöd. Dessa uppgifter publiceras i statistiken över utgifter för utkomststödet. Uppgifterna i utgiftsstatistiken insamlades ursprungligen officiellt från Statistikcentralens statistik över kommunernas ekonomi och verksamhet. Datainsamlingen övertogs av Stakes (i dag THL) med namnet preliminär statistik om utkomststödet (sedan 2009 utgiftsstatistik). Ändringen försämrade emellertid inte uppgifternas jämförbarhet, eftersom Stakes preliminära statistik och uppgifterna i Statistikcentralens statistik över kommunernas ekonomi och verksamhet avvek med bara ungefär en procent från varandra till exempel åren 2004–2005.

På grund av överlappningarna är de uppgifter om utgifter som uträknats på basis av THL:s personbaserade utkomststödsregister något lägre än de uppgifter om bruttoutgifter (= totala utgifter för utkomststödet) som finns i THL:s statistik över utgifter för utkomststödet (fram till 2008 preliminär statistik om utkomststödet), som insamlats på basis av kommunspecifika summauppgifter. Summan av de utgifter som angetts i registret över utkomststödet ligger dock rätt nära (-0,5 – -2 %) bruttoutgifterna i utgiftsstatistiken, men de årliga variationerna mellan summorna skiljer sig från varandra. Till exempel var skillnaderna små åren 2010, 2011 och 2013 (-0,9 %, -0,3 % och -0,7 %), medan de var större åren 2005 och 2012 (-2,2 % och -1,6 %).

Sammanlagt utgör kostnadseffekten för bruttoutgifterna för utkomststödet cirka 1,25 procent av utgifterna för social- och hälsoskyddet (de ekonomiska förmåner som tryggar utkomsten samt social- och hälsovårdstjänsterna).

Tydlighet och enhetlighet/överensstämmelse

Statistikrapporten innehåller uppgifter om alla hushåll i landet som fått utkomststöd, deras struktur, stödets varaktighet, bruttoutgifterna för utkomststödet samt tvärsnittsdata om klienternas inkomstkällor och sysselsättning i november. Eftersom årsstatistiken över utkomststödet är klientstatistik, beaktas klienthushåll som registrerats i flera olika kommuner endast en gång.

I statistikrapporten presenteras de totala utgifterna för utkomststödet i hela landet och enligt region. Då används summauppgifterna i den officiella statistiken över utgifterna för utkomststödet. De kommunspecifika officiella uppgifterna om utgifterna finns också i motsvarande statistikrapport om utgifterna för utkomststödet. När uppgifter om utgifterna för utkomststödet presenteras i relation till stödformer, stödets varaktighet, hushållens struktur och stödmottagarnas egenskaper (ålder, kön, socioekonomisk ställning etc.), används däremot uppgifter om utgifter i THL:s register över utkomststödet.

Specialfrågor i anslutning till statistikrapporten Utkomststöd 2013

År 2013 består de granskade områdena av hela landet, regionförvaltningsverkets verksamhetsområden, landskap och kommuner. I statistiken är kommunerna (320) även indelade på basis av Statistikcentralens statistiska kommungruppering i urbana kommuner (57 kommuner), tätortskommuner (65 kommuner) samt landsbygdskommuner (198 kommuner).

Uppgifterna för årsstatistiken av utkomststödet kan levereras till THL både som elektroniska urval från kunddatasystemet och på pappersblanketter. År 2013 fanns det 295 kommuner som levererade uppgifter på elektronisk väg. Inalles 257 av dessa kommuner lämnade in uppgifter till THL med hjälp av en separat elektronisk dataöverföring. Över 99 procent av de hushåll som fick utkomststöd fanns i kommuner som lämnade in uppgifterna elektroniskt från klientdatasystemen. År 2013 svarade en kommun inte på enkäten (Lumparland), medan en annan kommun inte hade några klienter inom utkomststödet (Sottunga).

I årsrapporten 2013 behandlas uppgifterna i statistiken över utgifterna för utkomststödet på ett mer omfattande plan, eftersom statistiken över utgifter publicerades 2014 för första gången som en databasformat, som lägger vikt vid en mångsidig och användarvänlig rapportering av de statistiska resultaten snarare än tolkningen av dem. Syftet har varit att flytta de tolkningsinriktade avsnitten från utgiftsstatistiken till själva årsrapporten för att årsrapporten ska ge den mest möjliga och mångsidiga bilden av utkomststödet och ändringarna i det samt deras samband med andra aktuella fenomen.

Dessutom beaktar rapporten 2013 ett fel i inlämnade uppgifter som upptäcktes efter publiceringen av rapporten 2012 (22.1.2014). Felet gällde uppgifter om en medelstor stad (Lahtis) och handlade om att uppgifter för två och en halv månader från början 2012 saknades nästan helt och hållet. Dessa uppgifter uppdaterades i en ny version av rapporten (31.7.2014), och de uppdaterade uppgifterna ingår även i denna rapport. Inverkan av korrigeringsarna förklaras i kvalitetsbeskrivningen till den uppdaterade rapporten 2012.

Quality description (OSF)

Social assistance

Relevance of statistical data

The social assistance statistics contain information on the number and composition of households receiving social assistance, the duration of assistance and the average amounts paid to recipients. Included are also cross-sectional data on recipient households' income sources and household members' economic activities (based on the classification of Labour Statistics) in November. Because social assistance is granted to households instead of individual persons, the basic statistical unit is a household. Since the data collected on households include the personal data of the reference person and the spouse as well as data on the number of children, the statistics constitute a person register on social assistance recipients (reference person and spouse) where the statistical unit may be both a household and a person. The register does not include data about state-reimbursed benefits paid out to refugees, returning migrants or asylum applicants.

Data are collected on households in receipt of primary social assistance (as of 2006 basic and supplementary social assistance) and preventive social assistance, as well as (as of 2011) on households in receipt of rehabilitative work benefits paid as social assistance (work benefit and/or travel allowance). Other data collected include type of household receiving social assistance, socio-economic status, duration of social assistance (on a monthly basis), amount of social assistance paid in euros during the year, and sources of income in November. Data are collected both from households and individuals. Data on individuals are collected from those in receipt of social assistance (i.e. reference persons and spouses), all those taking part in rehabilitative work, as well as on principal economic activity of individuals in receipt of social assistance in November (cross-sectional data).

Data on social assistance are collected annually from all Finnish municipalities. The municipalities report data either electronically from their client databases or manually using statistical data forms. Cross-sectional data for November are collected only from those municipalities that report their data electronically from their client database.

Data for the Register of Social Assistance have been collected since 1985. Revisions and amendments to the data collection have been made in 2001, 2002, 2003 and 2006. The data collection guidelines were revised in 2013 concerning the benefits related to international protection and immigration in accordance with what is said in the guidelines on the application of the Social Assistance Act by the Ministry of Social Affairs and Health (Appendix 2).¹

The report text describes the concepts, definitions and symbols used in the statistics. It provides administrators, planning officers and researchers with information on social assistance recipients. The collection of data is based on the Act on the National Institute for Health and Welfare (668/2008) and the Act on the Statistical Service of the National Research and Development Centre for Welfare and Health (409/2001).

Description of methods

The population of the statistics on social assistance consists of all households receiving social assistance during the calendar year. In December each year, the municipalities receive instructions and other materials for collecting the data. The municipalities submit the household-specific data to THL at the latest by the end of February the following year. If a municipality fails to respond within

¹Cf. http://www.stm.fi/c/document_library/get_file?folderId=6511564&name=DLFE-25836.pdf

due time, it will receive a reminder. The statistics are not compiled until the data needed for the Register of Social Assistance has been obtained from all the municipalities. Usually, all municipalities submit the required data. However, if a municipality fails to submit any data, it will be mentioned in the statistics.

Correctness and accuracy of data

Correctness of data depends on the quality of the data submitted by the data suppliers. In the municipalities that use software applications for data collection, the proper functioning of these applications has an impact on the correctness of data. Both municipal and national data are tested for correctness, focusing on the correctness of statistical units and the internal coherence of data. If necessary, municipalities are contacted in order to ascertain the social assistance data submitted by them. The basic tests are described in greater detail in connection with the instructions for collecting data, which are available online at the THL website on statistics.

The statistics on social assistance are based on data recorded in the Register of Social Assistance. The register constitutes a national personal data file. Data on the number of recipient households delivered by municipalities contain double entries as the same person or household may have been registered as a client in more than one municipality during the period under review. Because of this, any double entries found will be stripped from the final statistics. Double entries account for just under 10 per cent. This will cause the following changes to be made in the basic data gathered from municipalities: during the year, each household is registered in the data only once, and each individual (reference person and/or spouse) only in one household. The change is made so that each household (or person) and related costs are registered only for the municipality with the greatest number of months when the recipient has been registered as a client of assistance during the year. The secondary criterion is the allocation of the amount of assistance in euro paid to the household.

Majority of the data submitted have a high level of coverage and reliability. The data on sources of income and economic activity in November have a slightly lower level of coverage in municipalities where data have not been submitted into the municipality's own data system or where the option 'other source of income' has been selected. A lower level of reliability applies to data on the socio-economic status of households in receipt of social assistance in municipalities where data concerning the social assistance recipient have not been updated in the municipality's data system (out-of-date data) or when the recipient's socio-economic status have been recorded as 'unknown'. In the data requests for the annual statistics the municipalities have been asked to pay attention to the level of data coverage and reliability when submitting data on socio-economic status as well as income source and economic activity in November.

Accessibility and transparency of data

Annual statistics based on the Register of Social Assistance are published at [THL's website](#). The municipalities are notified through their official e-mail address when the statistics have been completed. Some regional data in the statistics on social assistance are also available online, in the [SOTKAnet Statistics and Indicator Bank](#). However, in SOTKAnet, the data are reported using the current municipal division and not the division of the statistical year (which in this report is 2013). The indicators can be retrieved using keywords such as subsistence, social assistance and cash benefits.

Timeliness and promptness of published data

The annual statistics on social assistance are published once a year in December. The annual statistics concern the year proceeding the year of reporting, Exceptions were the 2011 and 2012 reports, which were published a month later, in January of the following year. The data are reported according to the regional divisions in use in the statistical year.

Comparability of statistical data

The collection of data to the Register of Social Assistance and the compilation of statistics began in 1969. All data and time series produced after that year are comparable. Between 1969 and 1983, the statistical data were based on the number of households receiving the type of public assistance paid before social assistance. Statistical data on recipients of the earlier type of public assistance largely correspond to the data content of the social assistance statistics compiled since 1985. The concepts and definitions used in the statistics have been changed over the years, and new ones have been brought into use in response to legislative changes.

Data introduced into the data collection in 2001 included economic activity of the reference person and spouse in November, sources of income in November (new classification), as well as the month during which social assistance was received. Data on background factors for social assistance in November was no longer collected, and the classification for socio-economic status was made cruder (single numerical data). More data are collected from municipalities that submit their data electronically than from municipalities that submit their data manually. Data for November are collected only from those municipalities that report their data electronically from their client database.

Data on rehabilitative work experience programmes, including number of months as well as amount of premium grants and travel allowances in euros, were introduced into the data collection in 2002. The currency was changed from Finnish mark to euro.

In 2003, same-sex couples in a registered partnership were paralleled with married couples. Maintenance allowance/maintenance supports were added to income sources.

In 2006, changes took place in the procedures for collecting data on gross expenditure on social assistance as primary social assistance was divided into two benefits, the basic social assistance and the supplementary social assistance. This division was not, however, implemented in the Åland Islands.

The Register of Social Assistance constitutes a personal data file. In the register, individuals and households are recorded only once during the statistical year, and this leads to differences between register data and data reported by municipalities. For the purposes of compiling statistics by municipalities, aggregate data are collected on the number of households in receipt of social assistance as well as on the amount of benefits paid, divided into basic, supplementary, and other social assistance. These data are published in the Expenditure on social assistance statistics. Initially, the expenditure data derived officially from the Statistics Finland's Statistics on finances and activities of municipalities and joint municipal boards, but since then the data have been collected by STAKES (now THL) first published as the name of preliminary statistics on social assistance and later (by 2009) as expenditure on social assistance. However, this change did not affect the comparability of data, as for example in 2004–2005 there were no significant differences (approx.

1%) between the preliminary statistics by STAKES and the Statistics on municipal finances and activities by Statistics Finland.

Because of double entries, the expenditure data calculated from THL's Register of social assistance differ slightly from the gross expenditure data in THL's Expenditure on social assistance statistics (until 2008, the Preliminary statistics on social assistance), which provide aggregate municipality-specific data. However, the sum of the expenditure reported to the Register of Social Assistance is fairly close (-0.5 - -2%) to the gross expenditure data in the expenditure on social assistance statistics, but there are differences in the annual fluctuations of expenditure amounts. For example, in 2010, 2011 and 2013 the differences were small (-0.9%, -0.3% and -0.7% respectively), while in 2005 and 2012 they were greater (-2.2% and -1.6% respectively).

Gross expenditure on social assistance accounts for about 1.25 per cent of all social and health security expenditure (all financial benefits or services that ensure a person's livelihood and social welfare and health care services).

Clarity and consistency

The statistical report provides nationwide information on the number and composition of households receiving social assistance, the duration of assistance, gross expenditure on social assistance and cross-sectional data household income sources and adult household members' economic activities in November. As the annual statistics on social assistance concern clients, each client household is included in the statistics only once even if it appeared in several municipalities.

Data on the total expenditure on social assistance are presented both at national and regional levels, by using aggregate data from the official statistics on the Expenditure on social assistance. Official expenditure data by municipality are also available in the Expenditure on social assistance statistical report. However, when data on social assistance expenditure are presented in relation to benefit types, duration of reciprocity, household structures, or characteristics of individuals in receipt of social assistance (age, gender, socio-economic status, etc.), the data derive from THL's Register of Social Assistance.

Special issues concerning the 2013 statistics

The regional divisions in the 2013 statistics are: whole country, regional state administrative agencies, regions and municipalities. In the statistics, the municipalities (totalling 320) were subdivided into urban municipalities (57), semi-urban municipalities (65) and rural municipalities (198), according to the Statistics Finland municipality grouping.

Data for the annual statistics on social assistance can be submitted to THL in electronic form from the municipalities' client data systems, or by using paper forms. In 2013, 295 municipalities provided their data in electronic form. A total of 257 of these municipalities submitted data to THL by separate electronic transfer. Over 99 per cent of households in receipt of social assistance lived in municipalities that submit their data electronically directly from their client records. In 2013, there was one municipality (Lumparland) that did not submit any data and one municipality (Sottunga) that had no social assistance recipients.

The 2013 annual statistics on social assistance discusses data on social assistance expenditure in more depth than before, because in 2014 the Expenditure on social assistance statistics was, for the first time, published as database reports. Instead of data interpretations this new way of reporting aims to provide access to statistical data in a more versatile and user-friendly way. The

objective has been to incorporate interpretations of the data concerning Expenditure on social assistance statistics into the annual statistics on social assistance so that the annual statistics would give a more versatile overview of annual social assistance, social assistance trends, and their links to topical social phenomena.

It should be noted further that the data supplier detected an error in the data published in the 2012 annual statistics on 22 January 2014. The error concerned the data supplied by a medium-sized city (Lahti), and consisted of missing data extending for two and a half months in early 2012. The missing data were included in an updated version of the report, published on 31 July 2014, and they are included even in this report on 2013. The effects of the data correction are explained in the updated quality description concerning the 2012 report.