



# Sosiaalihuollon laitos- ja asumis- palvelut 2013

## Institutionsvård och boendeservice inom socialvården 2013

### Institutional care and housing services in social care 2013

Riikka Väyrynen  
+358 29 524 7670  
riikka.vayrynen@thl.fi

Raija Kuronen  
+358 29 524 7477  
raija.kuronen@thl.fi

Terveysten ja hyvinvoinnin laitos  
PL 30 (Mannerheimintie 166, Helsinki)  
00271 Helsinki  
Puhelin: + 358 29 524 6000  
www.thl.fi

Sosiaalihuollon ikääntyneiden ja kehitysvammaisten laitoshoidossa olleiden asiakkaiden määrä laskee edelleen. Vuoden 2013 lopussa vanhainkotihoitossa oli noin 11 920 asiakasta ja asiakasmäärä väheni 12,3 prosenttia edelliseen vuoteen verrattuna. Myös pitkäaikaishoito terveyskeskusten vuodeosastoilla väheni noin 20 prosenttia.

Sen sijaan ikääntyneiden ympärivuorokautisen palveluasumisen eli tehostetun palveluasumisen asiakasmäärä nousi lähes kahdeksan prosenttia. Tehostetussa palveluasumisessa asiakkaita oli 34 800. Vanhainkotien ja tehostetun palveluasumisen asiakkaiden keski-ikä oli 83,5 vuotta.

Ikääntyneille tarkoitettujen laitos- ja asumispalvelujen kokonaisasiakasmäärä on noussut 2000-luvulla noin 13 prosenttia. Palvelujen piirissä olevien ikääntyneiden osuus laskenut, sillä ikääntyneiden osuus väestöstä on kasvanut. Yhteensä ikääntyneiden palveluja sai vuoden 2013 lopussa noin 23 prosenttia 75 vuotta täyttäneistä.

Kehitysvammaisten laitoshoidossa oli vuoden 2013 lopussa noin 1 460 asiakasta, mikä on yli yhdeksän prosenttia vähemmän kuin edellisenä vuonna. Kehitysvammaisten autetun asumisen asiakasmäärä puolestaan nousi lähes seitsemän prosenttia. Vuoden 2013 lopussa kehitysvammaisten autetun asumisen piirissä oli noin 7 040 henkilöä.

**Kuvio 1. Ikääntyneiden laitos- ja asumispalvelujen asiakkaat yhteensä vuosien 2000–2013 lopussa**

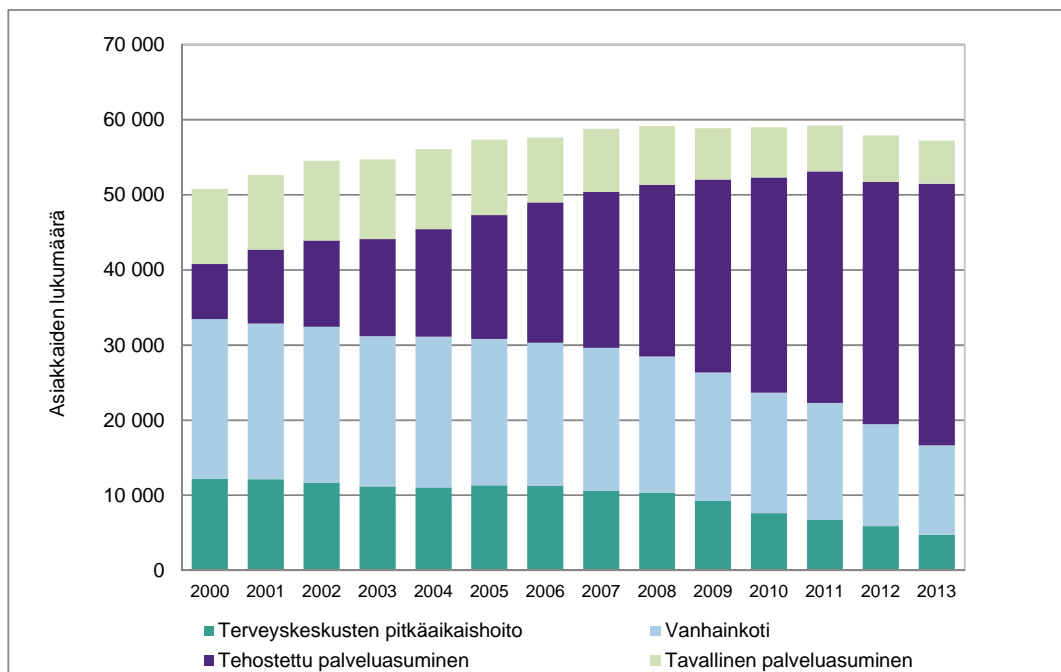

## Sisällys

1	Ikäntyneiden laitos- ja avopalvelut .....	3
1.1	Säännöllinen kotihoito .....	3
1.1.1	Säännöllisen kotihoidon käyntimäärät.....	4
1.1.2	Säännöllisen kotihoidon asiakkaiden saamat tukipalvelut.....	4
1.1.3	Palveluiden monikäyttö .....	5
1.2	Ikäntyneiden laitos- ja asumispalvelut .....	5
2	Kehitysvammaisten laitos- ja asumispalvelut .....	7
3	Alle 65-vuotiaiden muu palveluasuminen.....	9
4	Psykiatrian asumispalvelut.....	10
5	Päihdehuollon laitos- ja katkaisuhuolto .....	10
6	Käsitteet ja määritelmät.....	13
7	Liitetaulukot.....	11

# 1 Ikääntyneiden laitos- ja avopalvelut

## 1.1 Säännöllinen kotihoito

Säännöllisen kotihoidon asiakkaita oli kaikkiaan 72 137 vuoden 2013 marraskuussa. Asiakasmäärä nousi edellisestä vuodesta 2,3 prosenttia. Säännöllisen kotihoidon asiakkaiden keski-ikä oli 80 vuotta. Vain 0,2 prosenttia asiakkaista oli alle 45-vuotiaita. (Liitetaulukko 2.)

Säännöllisen kotihoidon asiakkaista 55 419 oli 75 vuotta täyttäneitä. Tämä oli 11,9 prosenttia koko maan 75 vuotta täyttäneestä väestöstä. Osuus pysyi edellisen vuoden tasolla ja vaihteli maakunnittain 9,2 prosentista (Keski-Pohjanmaa) 15,6 prosenttiin (Pohjois-Pohjanmaa). (Liitetaulukko 1; SOTKANet id:3216.)

Säännöllisen kotihoidon asiakkaista hieman yli puolella (51 %) arvioitiin olevan toistuva hoivan tarve<sup>1</sup>. Vaativin eli jatkuvan ympärivuorokautisen hoivan tarve arvioitiin olevan 5 prosentilla asiakkaista. Lähes jatkuvan hoivan tarve oli 17 prosentilla säännöllisen kotihoidon asiakkaista. Täysin tai lähes omatoimisia oli 10 prosenttia. Hoivan tarve vaihteli jonkin verran ikäryhmien välillä. (Liitetaulukot 3 ja 4.) Henkilöstön arvion mukaan valtaosalle (86 %) asiakkaista kotihoito oli parhaiten sopiva hoitomuoto. (Liitetaulukko 5.)

Säännöllisen kotihoidon 75 vuotta täyttäneiden asiakkaiden määrä on kasvanut noin 35 prosenttia vuosien 2001–2013 aikana. Asiakkaiden hoivan tarpeessa ei ole tapahtunut kovin suuria muutoksia.

**Kuvio 2. Säännöllisen kotihoidon 75 vuotta täyttäneiden asiakkaiden hoivan tarpeen jakauma vuosina 2001–2013\***

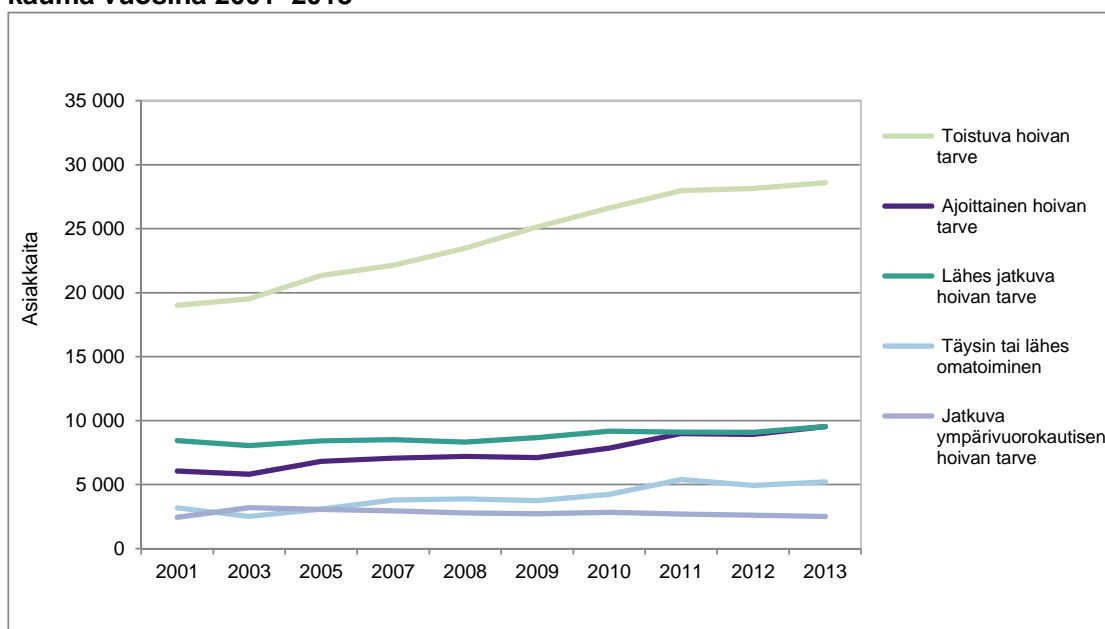

\* Vuoteen 2007 saakka kotihoidon tiedot on kerätty vain joka toinen vuosi.

Jatkuvan ympärivuorokautisen hoivan tarpeessa olevien 75 vuotta täyttäneiden määrä on kasvanut vuosien 2001 ja 2013 välillä 2,8 prosenttia. Lähes jatkuvan hoivan tarpeessa olevien määrä on kasvanut tuona aikana 12,8 prosenttia. Toistuvan hoivan tarpeessa olevien määrä on noussut 50,5

<sup>1</sup> Hoivan tarve on henkilöstön tekemä arvio asiakkaan selviytymisestä ja avun tarpeesta. Arvio tehdään 5-luokkaisella asteikolla, jossa luokka 4 tarkoittaa lähes jatkuvaa hoivan tarvetta ja luokka 5 jatkuvaa ympärivuorokautista hoivan tarvetta.

prosenttia ja ajoittaisen hoidon tarpeessa olevien 57,6 prosenttia. Suurin asiakasmäärien nousu, 64,8 prosenttia, on täysin tai lähes omatoimisten ryhmässä.

### 1.1.1 Säännöllisen kotihoidon käyntimäärät

Asiakkaan kanssa yhteistyössä laadittavassa palvelu- ja hoitosuunnitelmassa sovitaan, kuinka usein kotihoidon asiakkaan luona käydään. Neljännekselle asiakkaista (26,2 %) toteutui yli 60 käyntiä kuukaudessa. Asiakkaita, joiden luona käytiin 1-9 kertaa marraskuun aikana, oli 40,4 prosenttia. (Kuvio 3, liitetaulukko 2.) Vähintään 60 käyntiä marraskuun aikana saaneiden asiakkaiden osuus on kasvanut vuosien 1995–2013 aikana. (Liitetaulukko 1.)

Kunta- ja maakuntakohtaiset erot käyntimäärissä olivat suuria. Kainuun maakunnassa asiakkaista 38,5 prosenttia oli sellaisia, joiden luona käytiin yli 60 kertaa kuukauden aikana. Etelä-Pohjanmaalla vastaava osuus oli 13,9 prosenttia, mikä oli Manner-Suomen pienin. (SOTKANet id: 2 660–2 665.)

**Kuvio 3. Säännöllisen kotihoidon asiakkaiden käyntimäärät ja hoivan tarve marraskuussa vuonna 2013**

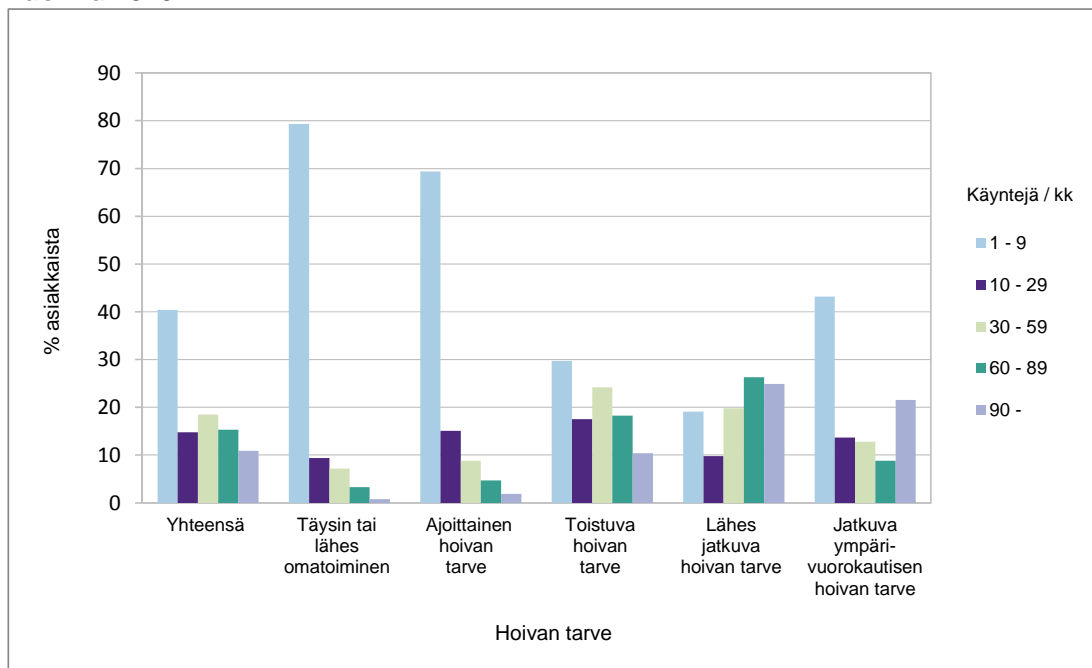

Kotihoidon käyntien määrä vaihteli myös asiakkailla, joilla arvioitiin olevan jatkuva ympärivuorokautisen hoiva tarve. Jatkuvan ympärivuorokautisen hoivan tarpeessa olevista asiakkaista 43,2 prosenttia sai 1–9 käyntiä ja 30,3 prosenttia yli 60 käyntiä marraskuun aikana. Kotihoidon käyntimäärät vaihtelivat myös iäkkäimmillä asiakkailla. Iäkkäimmistä (85 vuotta täyttäneistä) asiakkaista runsas neljännes (30,5 %) oli sellaisia, joiden luona käytiin yli 60 kertaa kuukaudessa. Yli kolmanneksella (36,5 %) 85 vuotta täyttäneistä asiakkaista kotihoidon käyntejä oli 1–9 kuukaudessa. (Liitetaulukot 2 ja 3.)

Käyntimääriä tarkastellessa on huomioitava, että asiakkaan palvelukokonaisuus voi muodostua useasta eri palvelusta. Asiakas voi saada kotihoidon lisäksi muita palveluja kuten omaishoidon tukea tai tehostetun palveluasumisen intervallijaksoja.

### 1.1.2 Säännöllisen kotihoidon asiakkaiden saamat tukipalvelut

Säännöllisen kotihoidon 72 137 asiakkaasta 64 prosenttia sai tukipalveluja. Tukipalveluina asiakas voi saada esimerkiksi ateria-, hygieniä-, kuljetus-, siivous-, saattaja-, kauppa- ja turvapalveluja. Tukipalveluja saaneista asiakkaista 76,5 prosentille oli eritelty asiakkaan marraskuun aikana saamat

tukipalvelut. Asiakkaista vajaa puolet (47,7 %) sai yhtä tukipalvelua ja vajaa kolmannes (29,1 %) kahta eri tukipalvelua. Yleisin tukipalvelu oli ateriapalvelu (64,4 %). Toiseksi käytetyin oli turvapalvelu, jota sai 46,9 prosenttia asiakkaista. (Liitetaulukko 9.)

### 1.1.3 Palveluiden monikäyttö

59,4 prosenttia 75 vuotta täyttäneistä säännöllisen kotihoidon marraskuun asiakkaista, oli vuoden 2013 aikana vähintään yhden hoitajakson tehostetussa palveluasumisessa, vanhainkodissa, sairaalan tai terveyskeskuksen vuodeosastolla. Terveyskeskuksen vuodeosaston hoitajaksolla oli noin 40 prosenttia ja sairaaloiden vuodeosastolla noin 36 prosenttia kotihoidon asiakkaista. Vanhainkodin hoitajaksolla kaikista 75 vuotta täyttäneistä säännöllisen kotihoidon asiakkaista oli 9 prosenttia ja tehostetussa palveluasumisessa 7 prosenttia. (Taulukko 1.)

Enemmän kuin 7 hoitajaksoa vuoden 2013 aikana oli 5,6 prosentilla säännöllisen kotihoidon asiakkaista. Tehostetussa palveluasumisessa kävi 630, vanhainkotihoidossa 494, terveyskeskuksen vuodeosastolla 401 ja sairaalan vuodeosastolla 227 säännöllisen kotihoidon 75 vuotta täyttänyttä asiakasta.

**Taulukko 1. Säännöllisen kotihoidon 30.11.2013 asiakkaiden ympärivuorokautisten palveluiden käyttö vuoden 2013 aikana**

	Säännöllisen kotihoidon 75 vuotta täyttäneet asiakkaat 30.11.2013				
	joilla ei hoitajaksoja	joilla 1–3 hoitajaksoa	joilla 4–7 hoitajaksoa	joilla yli 7 hoitajaksoa	Asiakkaat yhteensä
Tehostettu palveluasuminen	50 736	3 397	656	630	55 419
Vanhainkoti	51 704	2 682	539	494	55 419
Terveyskeskuksen vuodeosasto	33 085	19 547	2 386	401	55 419
Muu terveydenhuolto	35 673	17 646	1 873	227	55 419
<b>Yhteensä</b>	<b>22 527</b>	<b>22 449</b>	<b>7 352</b>	<b>3 091</b>	<b>55 419</b>

Kun ympärivuorokautisen hoidon hoitopäivät jaetaan kaikkien säännöllisen kotihoidon asiakkaiden määrällä, olivat säännöllisen kotihoitoa saavat asiakkaat vuoden 2013 aikana keskimäärin 19,5 hoitopäivää ympärivuorokautisessa hoidossa joko sosiaali- tai terveydenhuollossa. Vanhainkotihoidossa he olivat keskimäärin 2,7, tehostetussa palveluasumisessa 4, sairaalan vuodeosastolla 3,6 ja terveyskeskuksen vuodeosastolla 9,2 hoitopäivää. Hoitopäiviä vuoden aikana oli enemmän niillä asiakkailla, joilla oli paljon kotihoidon käyntejä marraskuun aikana. (Taulukko 2.)

**Taulukko 2. Säännöllisen kotihoidon 30.11.2013 asiakkaiden hoitopäivät ympärivuorokautisissa palveluissa vuoden 2013 aikana**

	Hoitopäiviä keskimäärin vuoden 2013 aikana						
	Kotihoidon käyntejä marraskuussa						Kaikki 75+ asiakkaat
	1–3	4–9	10–29	30–59	60–89	90-	
Tehostettu palveluasuminen	4,3	2,8	4,1	4,5	3,9	4,8	4,0
Vanhainkoti	1,9	1,9	3,3	3,1	3,0	3,6	2,7
Terveyskeskuksen vuodeosasto	5,3	6,7	9,9	9,8	11,5	14,7	9,2
Muu terveydenhuolto	2,8	3,4	4,5	3,8	3,7	3,9	3,6
<b>Yhteensä</b>	<b>14,2</b>	<b>14,8</b>	<b>21,8</b>	<b>21,2</b>	<b>22,2</b>	<b>27,0</b>	<b>19,5</b>

## 1.2 Ikääntyneiden laitos- ja asumispalvelut

Vuoden 2013 lopussa ikääntyneiden tavallisen palveluasumisen asiakkaita oli 5 764, mikä oli 7,0 prosenttia vähemmän kuin edellisellä vuonna. Ympärivuorokautisessa eli tehostetussa palveluasumisessa asiakkaita oli 34 800. Asiakasmäärä nousi 7,9 prosenttia. Tehostetun palveluasumisen

asiakkaista noin puolet (51 %) asui kunnallisen palvelutuotannon yksiköissä. (Taulukko 4, liitetaulukot 10 ja 17.)

Ikääntyneiden laitospalveluja tuotetaan sekä sosiaali- että terveydenhuollossa. Laitoshoitoa annetaan terveyskeskusten vuodeosastoilla ja vanhainkodeissa. Vuoden 2013 viimeisenä päivänä vanhainkodeissa oli 11 921 asiakasta. Edellisvuodesta vanhainkotien asiakasmäärä väheni 12,3 prosenttia. Vanhainkotihoitossa olevista asiakkaista 89 prosenttia oli kunnallisissa yksiköissä. (Liitetaulukko 10.) Perusterveydenhuollon vuodeosastolla pitkäaikaishoidossa oli noin 4 740 ikääntyntä.

Vanhainkotien ja tehostetun palveluasumisen asiakkaiden keski-ikä oli 83,5 vuotta ja keskimääräinen hoidon tarpeen arvo 4,6. Naisia asiakkaista oli 72 prosenttia. (Liitetaulukko 12.)

Vuoden 2013 aikana vanhainkodeissa ja tehostetussa palveluasumisessa hoidettiin yhteensä 78 905 eri asiakasta. Heille kertyi 17,1 miljoonaa hoitopäivää vuoden 2013 aikana. Hoitopäiviä asiakasta kohden oli 216. (Liitetaulukko 11.)

75 vuotta täyttäneistä 8,7 prosenttia oli ympärivuorokautisessa hoidossa sosiaalihuollossa eli vanhainkotien tai tehostetun palveluasumisen asiakkaana. Osuus vaihteli maakunnittain 6,5 prosentista (Etelä-Karjala) 11,7 prosenttiin (Ahvenanmaa). 85 vuotta täyttäneistä 19,3 prosenttia oli vanhainkotien tai tehostetun palveluasumisen asiakkaina. (Liitetaulukot 10 ja 12.)

Vuoden 2013 lopussa ikääntyneiden palveluita sai 22,6 % 75 vuotta täyttäneistä, mikä tarkoittaa noin 105 100 henkilöä. Ikääntyneiden palvelujärjestelmän rakenne on muuttunut 2000-luvulla. Tehostetun palveluasumisen käyttö on jatkuvasti lisääntynyt ja vanhainkotihoito on vähentynyt. Vuoden 2013 lopussa tehostetussa palveluasumisessa oli 6,5 prosenttia ja vanhainkodeissa 2,2 prosenttia 75 vuotta täyttäneistä. (Kuvio 4.) Voidaan sanoa, että ikääntyneiden palvelujärjestelmä elää sisäistä, muttei ulkoista muutosta, koska kotona asumisen prosenttiosuus on säilynyt ennallaan.

**Kuvio 4. Ikääntyneiden palvelujen peittävyys 2000–2013 kunkin vuoden lopussa**

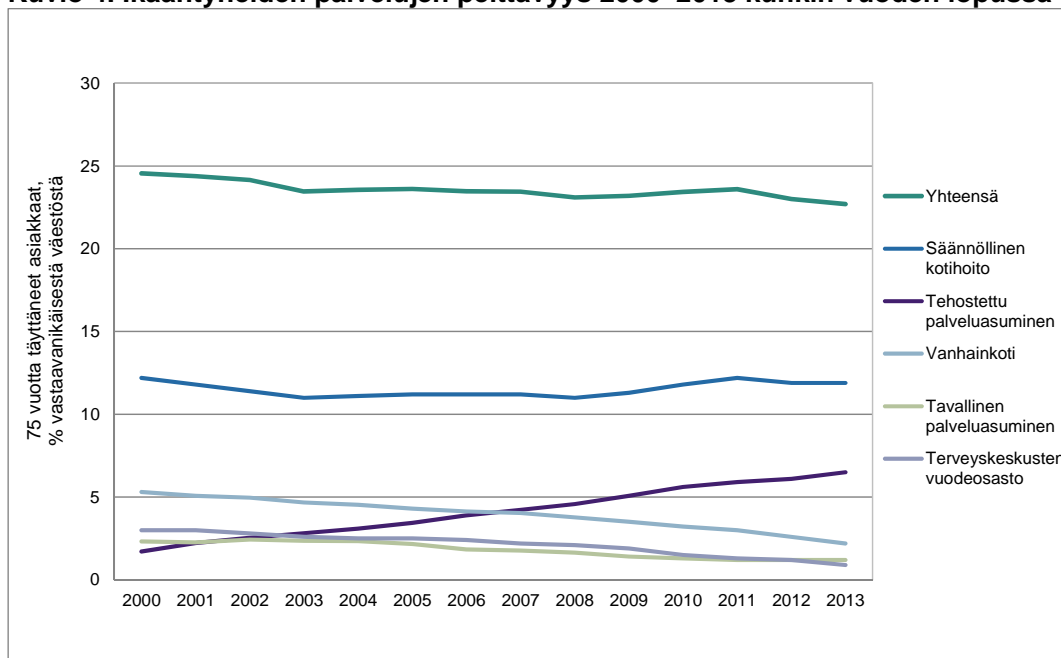

**Taulukko 3. Ikääntyneiden palvelujen rakenne ja peittävyys 1990–2013, 75 vuotta täyttäneet asiakkaat, lkm ja % 75 v. täyttäneistä**

Vuosi	Säännöllinen kotihoito 30.11.		Tavallinen palveluasuminen 31.12.		Tehostettu palveluasuminen 31.12.		Vanhainkodit 31.12.		Terveyskeskusten pitkäaikaishoito 31.12.	
	Lkm	%	Lkm	%	Lkm	%	Lkm	%	Lkm	%
1990	..	..	..	..	..	..	22 180	7,8	9 608	3,4
1995	40 177	13,4	..	..	..	..	19 535	6,5	10 312	3,4
2000	..	..	7 900	2,3	5 857	1,7	18 093	5,3	10 360	3,0
2001	41 132	11,8	7 951	2,3	7 791	2,2	17 755	5,1	10 362	3,0
2002	..	..	8 694	2,4	9 127	2,6	17 786	5,0	10 024	2,8
2003	40 585	11,0	8 682	2,4	10 393	2,8	17 212	4,7	9 640	2,6
2004	..	..	8 882	2,3	11 760	3,1	17 246	4,5	9 584	2,5
2005	44 082	11,2	8 521	2,2	13 554	3,4	16 878	4,3	9 871	2,5
2006	..	..	7 407	1,8	15 748	3,9	16 671	4,1	9 766	2,4
2007	46 042	11,2	7 311	1,8	17 472	4,2	16 677	4,0	9 264	2,2
2008	46 303	11,0	6 875	1,6	19 231	4,6	15 923	3,8	8 994	2,1
2009	48 049	11,3	6 037	1,4	21 659	5,1	14 971	3,5	8 074	1,9
2010	51 271	11,8	5 851	1,3	24 434	5,6	14 022	3,2	6 649	1,5
2011	54 166	12,2	5 411	1,2	26 300	5,9	13 482	3,0	5 944	1,3
2012	53 703	11,9	5 474	1,2	27 769	6,1	11 878	2,6	5 109	1,2
2013	55 419	11,9	5 109	1,1	30 075	6,5	10 365	2,2	4 116	0,9

Ikäihmisten palvelujen laatusuosituksessa<sup>2</sup> on asetettu muiden tavoitteiden ohella määrällisiä tavoitteita palvelurakenteelle. Vuonna 2013 julkaistu uudistettu laatusuositus korvaa aiemman ikäihmisten palvelujen kehittämistä koskevan laatusuosituksen vuodelta 2008<sup>3</sup>. Uudistetun laatusuosituksen tavoitteet palvelurakenteelle ulottuvat vuoteen 2017.

Laatusuosituksen mukaan valtakunnallisena tavoitteena oli, että vuoteen 2017 mennessä 75 vuotta täyttäneistä henkilöistä 2–3 prosenttia on hoidossa vanhainkodeissa tai pitkäaikaisessa hoidossa terveyskeskusten vuodeosastoilla. Tehostetun palveluasumisen osalta tavoitteena oli, että 6–7 prosenttia 75 vuotta täyttäneistä on palvelun piirissä. Kotihoidon osalta tavoitteena on 13–14 prosentin osuus.

## 2 Kehitysvammaisten laitos- ja asumispalvelut

Kehitysvammalaitoksissa oli vuoden 2013 lopussa yhteensä 1 464 asiakasta, mikä oli yli yhdeksän prosenttia (9,2 %) vähemmän kuin edellisellä vuonna. Sen sijaan kehitysvammaisten autetun asumisen asiakasmäärä nousi 6,7 prosenttia ja oli vuoden 2013 lopussa 7 037 henkilöä. Palvelurakenteen muutos laitoshoidosta autettuun asumiseen on jatkunut koko 2000-luvun ajan. Vammaisten henkilöiden laitosasumisen purkamisen valtakunnallisena tavoitteena on, että vuoteen 2016 mennessä laitoksissa on enintään 500 asukasta. Laitoshoidon purku jatkuu vuoteen 2020 saakka.<sup>4</sup>

Kehitysvammaisten ympärivuorokautisissa palveluissa eli kehitysvammalaitoksissa ja autetun asumisen yksiköissä kertyi vuoden aikana yhteensä yli 3 miljoonaa hoitopäivää. Hoitopäiviä asiakasta kohden oli 263. (Liitetaulukko 14.)

<sup>2</sup> Ikäihmisten palvelujen laatusuositus: <http://www.stm.fi/julkaisut/nayta/-/julkaisu/1063089#fi>

<sup>3</sup> Laatusuositus hyvän ikääntymisen turvaamiseksi ja palvelujen parantamiseksi: <http://www.stm.fi/julkaisut/nayta/-/julkaisu/1860580#fi>

<sup>4</sup> Laitoksista yksilölliseen asumiseen. (STM 2012:15) <http://www.stm.fi/julkaisut/nayta/-/julkaisu/1839843>



Kehitysvammaisten ei-ympärivuorokautisten palvelujen, ohjatun ja tuetun asumisen, asiakkaiden määrä oli vuoden lopussa yhteensä 3 400, mikä oli 6,4 prosenttia enemmän kuin vuonna 2012. (Kuvio 5 ja taulukko 4 sekä liitetaulukot 13 ja 17.)

**Kuvio 5. Kehitysvammaisten laitos- ja asumispalvelujen asiakkaat 2000–2013 kunkin vuoden lopussa**

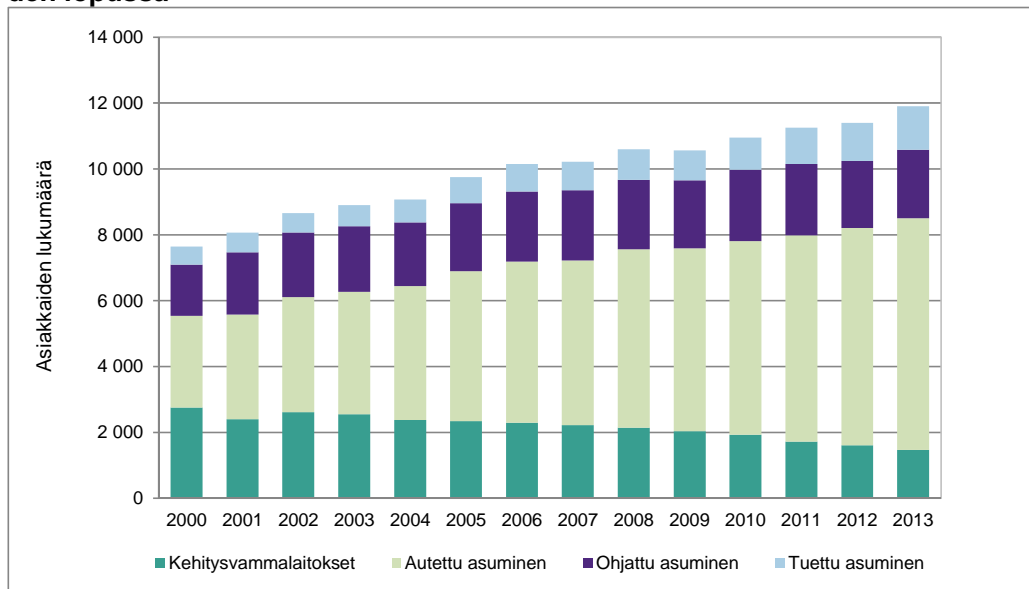

Pitkäaikaisasiakkaina kehitysvammalaitoksissa oli vuoden 2013 lopussa yhteensä 1 331 henkilöä. Pitkäaikaisasiakkaiksi on laskettu asiakkaat, joille on tehty pitkäaikaishoidon päätös tai jotka ovat olleet hoidossa yli 90 vuorokautta. Pitkäaikaisasiakkaista alle 18-vuotiaita oli vuoden 2013 lopussa 128 henkilöä, joista 17 henkilöä oli 0–7-vuotiaita. Alle 18-vuotiaiden pitkäaikaisasiakkaiden määrä on pysynyt viimeisen viiden vuoden ajan samalla tasolla. (Kuvio 6.) Vammaisten henkilöiden laitosasumisen purkamisen yhtenä tavoitteena on, että vammaisia lapsia ei sijoiteta laitokseen.

**Kuvio 6. Kehitysvammalaitosten pitkäaikaisasiakkaat ikäryhmittäin 2000–2013 kunkin vuoden lopussa**

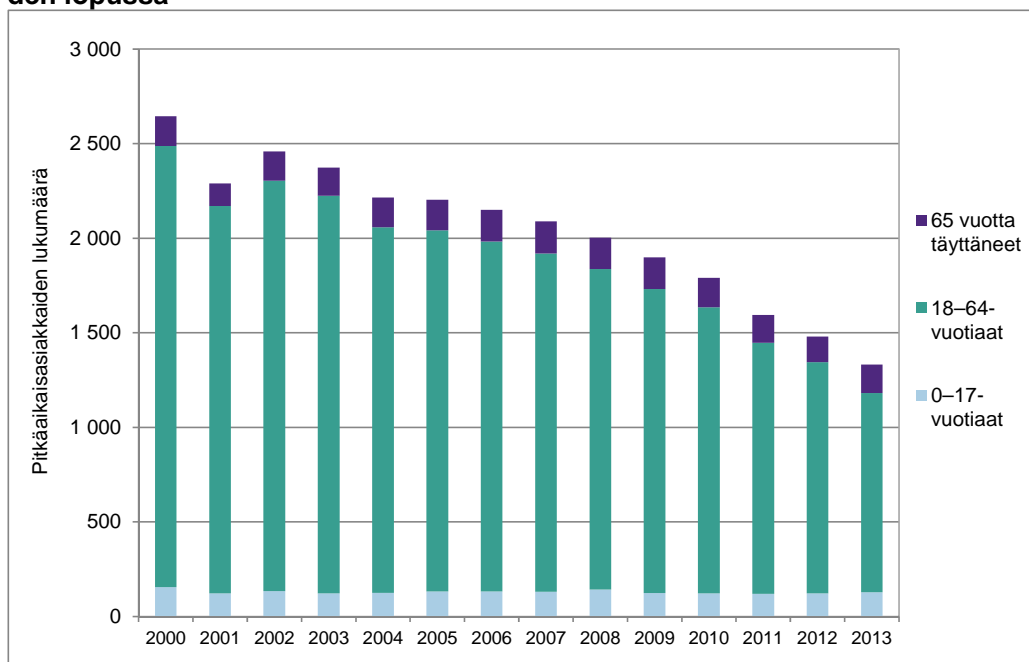

### 3 Alle 65-vuotiaiden muu palveluasuminen

Alle 65-vuotiaille tarkoitettua 'muuta palveluasumista' sai vuoden lopussa 2 688 asiakasta, mikä oli 3,0 prosenttia vähemmän kuin edellisenä vuonna. Heistä 76 prosenttia sai ympärivuorokautista hoitoa. Muut palveluasuminen on ensisijaisesti vaikeavammaisille tarkoitettua palveluasumista. (Kuvio 7 ja liitetaulukko 17.) Alle 65-vuotiaiden ympärivuorokautiset asumispalvelut on eritelty vasta vuodesta 2006 alkaen.

**Kuvio 7. Alle 65-vuotiaiden muun palveluasumisen asiakkaat 2006–2013 kunkin vuoden lopussa**

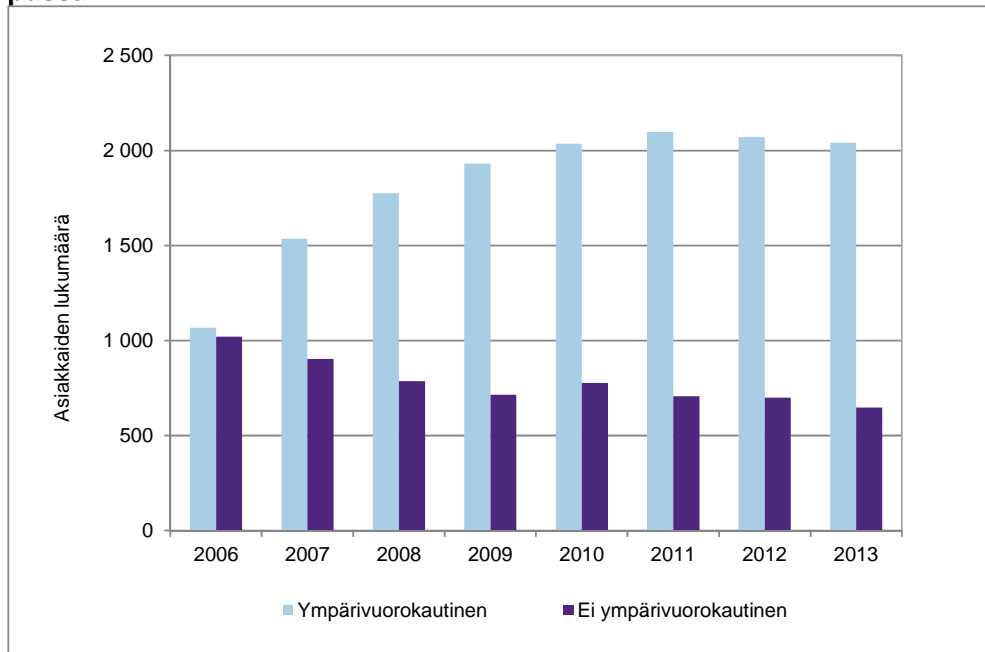

## 4 Psykiatrian asumispalvelut

Psykiatrian asumispalveluja sai vuoden 2013 lopussa 7 962 henkilöä, mikä oli 0,6 prosenttia vähemmän kuin edellisellä vuonna. Asiakkaista 54 prosenttia sai ympärivuorokautista hoitoa. (Kuvio 8 ja liitetaulukko 17.) Psykiatrian ympärivuorokautiset asumispalvelut on eritelty vasta vuodesta 2006 alkaen.

**Kuvio 8. Psykiatrian asumispalvelujen asiakkaat 2006–2013 kunkin vuoden lopussa**

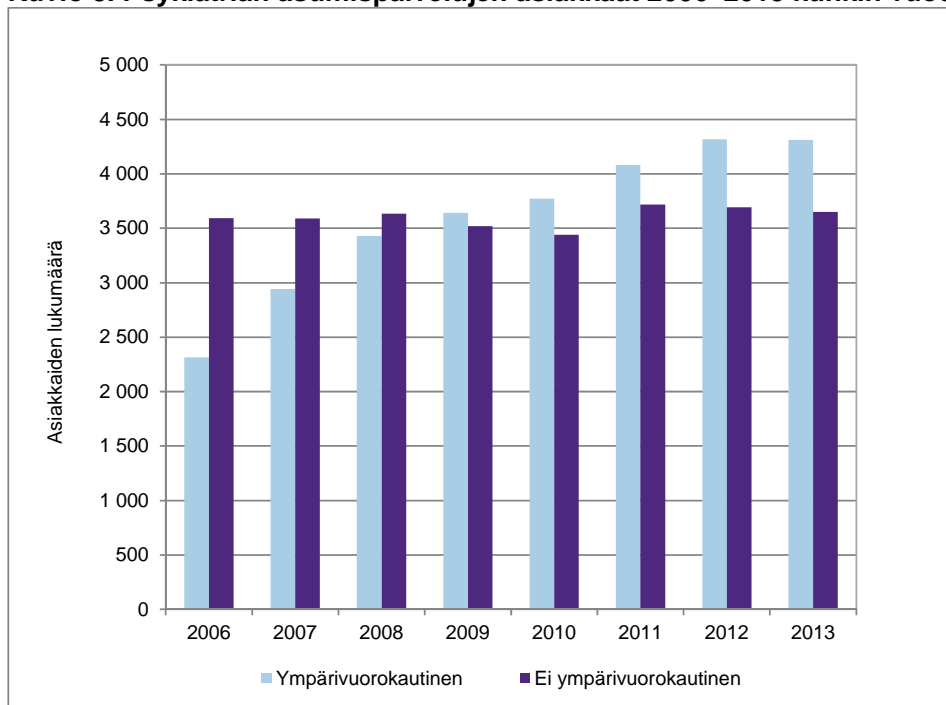

## 5 Päihdehuollon laitos- ja katkaisuhuolto

Sosiaalihuollon hoitoilmoitustietojen mukaan päihdehuollon laitos- ja katkaisuhoidossa oli vuoden 2013 aikana asiakkaita yhteensä 9 737, ja heille kertyi 256 692 hoitopäivää. Hoitopäiviä oli asiakasta kohden 26. Edellisvuoteen verrattuna asiakasmäärä väheni 7,0 prosenttia ja hoitopäivien määrä väheni 8,5 prosenttia. Asiakkaista miehiä oli 73,6 prosenttia. (Liitetaulukot 15 ja 16.)

Päihdehuollon laitos- ja katkaisuhoidon asiakasmäärät ovat pysytelleet 2000-luvun alun ajan reilussa 11 000 asiakkaassa. Viimeisen neljän vuoden ajan asiakasmäärä on ollut alle 11 000 asiakkaan ja vuonna 2013 määrä laski alle 10 000 asiakkaan. Myös hoitopäivien määrä on laskenut. (Kuvio 9.) Laatuselosteessa on selitetty päihdehuollon tietojen ero sosiaalihuollon hoitoilmoituksen ja SOTKANet-verkkopalvelussa<sup>5</sup> esitettyjen Tilastokeskuksen tietojen välillä.

<sup>5</sup> SOTKANet: <http://www.sotkanet.fi>

**Kuvio 9. Päihdehuollon laitos- ja katkaisuhoidon asiakkaat ja hoitopäivät yhteensä vuoden aikana 2000–2013**

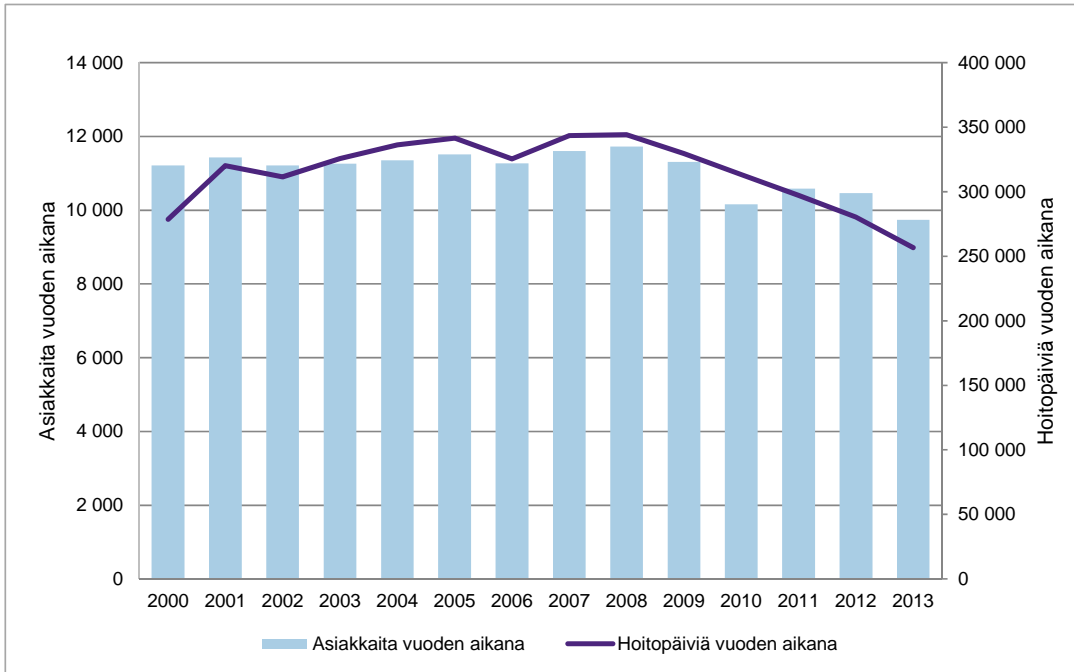

**Taulukko 4. Sosiaalihuollon laitoshoido ja asumispalvelut 2013**

	Lkm	%	Muutos- % 2012/2013
<b>Vanhainkodit ja tehostettu palveluasuminen yhteensä</b>			
Asiakkaita 31.12.	46 721	100	1,9
Kunnan tai kuntayhtymän palvelut	28 494	61	0,5
Yksityinen palveluntuottaja	18 227	39	4,2
Asiakkaita vuoden aikana	78 905		3,7
Hoitopäiviä vuoden aikana	17 072 014		2,4
<b>Vanhainkodit</b>			
Asiakkaita 31.12.	11 921	100	-12,3
Kunnan tai kuntayhtymän palvelut	10 629	89	-10,5
Yksityinen palveluntuottaja	1 292	11	-24,4
Asiakkaita vuoden aikana	28 264		-5,6
Hoitopäiviä vuoden aikana	4 575 368		-12,1
<b>Tehostettu palveluasuminen</b>			
Asiakkaita 31.12.	34 800	100	7,9
Kunnan tai kuntayhtymän palvelut	17 865	51	8,4
Yksityinen palveluntuottaja	16 935	49	7,3
Asiakkaita vuoden aikana	55 317		9,3
Hoitopäiviä vuoden aikana	12 496 646		9,0
<b>Kehitysvammalaitokset</b>			
Asiakkaita 31.12.	1 464	100	-9,2
Kunnan palvelut	94	6	-32,4
Kuntayhtymän palvelut	1 150	79	-7,9
Yksityinen palveluntuottaja	220	15	-2,2
Hoitopäiviä vuoden aikana	579 444		-8,3
<b>Kehitysvammaisten autettu asuminen</b>			
Asiakkaita 31.12.	7 037	100	6,7
Kunnan palvelut	1 989	28	13,3
Kuntayhtymän palvelut	1 787	25	3,1
Yksityinen palveluntuottaja	3 261	46	5,0
Hoitopäiviä vuoden aikana	2 531 633		5,1
<b>Päihdehuollon laitokset</b>			
Asiakkaita vuoden aikana	9 737		-7,0
Jaksoja vuoden aikana	19 084	100	-3,8
Kunnan palvelut	5 227	27	-26,8
Kuntayhtymän palvelut	3 036	16	0,2
Yksityinen palveluntuottaja	10 821	57	11,2
Hoitopäiviä vuoden aikana	256 692	100	-8,5
Kunnan palvelut	53 283	21	-26,8
Kuntayhtymän palvelut	51 313	20	1,2
Yksityinen palveluntuottaja	152 096	59	-3,1
<b>Psykiatrian ympärivuorokautinen palveluasuminen</b>			
Asiakkaita 31.12	4 313	100	-0,1
Kunnalliset palvelut	216	5	18,7
Kuntayhtymän palvelut	30	1	-16,7
Yksityinen palveluntuottaja	4 067	94	-0,8
Hoitopäiviä vuoden aikana	1 549 301		-0,3
<b>Muu ympärivuorokautinen palveluasuminen (alle 65-v.)</b>			
Asiakkaita 31.12	2 040	100	-1,4
Kunnalliset palvelut	159	8	29,3
Kuntayhtymän palvelut	14	0	180,0
Yksityinen palveluntuottaja	1 867	92	-3,9
Hoitopäiviä vuoden aikana	729 547		-1,7
<b>Asumispalvelut</b>			
Asiakkaita 31.12	13 461		-2,4
Ikääntyneiden tavallinen palveluasuminen	5 764		-7,0
Kehitysvammaisten ohjattu ja tuettu asuminen	3 400		6,4
Psykiatrian palveluasuminen (ei-ypärivuorokautinen)	3 649		-1,2
Muu palveluasuminen alle 65-v. (ei ympärivuorokautinen)	648		-7,4

## 6 Käsitteet ja määritelmät

Tilastoraportissa käsitellään sosiaalihuollon laitos- ja avopalveluja sekä terveyskeskusten pitkäaikaishoitoa vuodeosastolla. Tilastoraportti pohjautuu terveys- ja sosiaalihuollon hoitoilmoitusrekisteriin että kotihoidon laskennan tietoihin. Tästä syystä raportti ei kata kaikkia sosiaalihuollon laitos- ja avopalveluja. Päihdehuollon asumispalveluyksiköistä, lastensuojelulaitoksista ja lasten ja nuorten perhekodeista ei tehdä hoitoilmoituksia. Myöskään muu toimeksiantosopimukseen perustuva perhehoito ei kuulu hoitoilmoituksen piiriin.

Tilastoraportissa käytetyt käsitteet on kuvattu kahdessa ryhmässä: palvelut ja muut käsitteet.

### Palvelut

#### Avopalvelut

**Kotihoidolla** tarkoitetaan sosiaalihuoltoasetuksen (607/1983) 9 §:ssä tarkoitettuja kotipalveluja ja terveydenhuoltolain (1326/2010) 25 §:n 1 momentin perusteella järjestettyä kotisairaanhoidoa.

Kotipalvelulla tarkoitetaan a) kodissa tapahtuvaa yksilön ja perheen työapua, henkilökohtaista huolenpitoa ja tukemista; b) tukipalveluja, kuten ateria-, vaatehuolto-, kylvetys-, siivous-, kuljetus-, saattaja- sekä sosiaalista kanssakäymistä edistäviä palveluja. Kotisairaanhoido on hoito- ja palvelusuunnitelman mukaista tai tilapäistä potilaan asuinpaikassa, kotona tai siihen verrattavassa paikassa moniammattillisesti toteutettua terveyden ja sairaanhoidon palvelua.

Sosiaalihuoltolain (710/1982) 12 c §:n ja kansanterveyslain 13 c §:n mukaan kotipalvelut ja kotisairaanhoido voidaan järjestää osittain tai kokonaan yhdistettynä *kotihoidoksi* joko sosiaali-toimen tai terveystoimen tehtävänä. Palveluntuottajat eivät pysty aina erottelamaan kotipalvelua ja kotisairaanhoidoa vaan kotihoito ilmoitetaan yhtenä kokonaisuutena.

**Palveluasuminen** on asumisen palveluissa annettavaa sosiaalipalvelua, jossa palvelunantaja järjestää asiakkaalle hoitoa ja apua sovitulla tavalla. Sosiaalihuollon asiakas asuu palveluasumiseen tarkoitettussa asunnossa ympärivuorokauden, mutta voi saada sosiaalipalveluja ympärivuorokautisesti tai ei-ympärivuorokautisesti. Ympärivuorokautisessa asumispalvelussa henkilökunta on paikalla ympäri vuorokauden ja ei-ympärivuorokautisessa asumispalvelussa henkilökunta on paikalla vain osan vuorokautta. Asiakas saa palveluntuottajalta sekä asumiseen että muuhun jokapäiväiseen elämään liittyviä palveluja vähintään kerran viikossa.

**Ikääntyneiden tavallinen palveluasuminen** tarkoittaa yli 65-vuotiaille tarkoitettua ei-ympärivuorokautista asumispalvelua.

**Ohjattu asuminen** tarkoittaa kehitysvammaisille tarkoitettuja ryhmäkoteja, joissa henkilökunta on paikalla vain osan vuorokautta.

**Tuettu asuminen** tarkoittaa kehitysvammaisille tarkoitettua asumista normaaleissa vuokra- ja omistusasunnoissa varsin itsenäisesti, kuitenkin niin, että asukkaiden tukena on tukihenkilö muutaman tunnin viikossa.

**Psykiatrian palveluasuminen** tarkoittaa mielenterveysongelmallisille tarkoitettua ei-ympärivuorokautista asumispalvelua.

**Muu palveluasuminen** tarkoittaa niiden alle 65-vuotiaiden ei-ympärivuorokautisia asumispalveluja (esim. vaikeavammaiset), jotka eivät kuulu kehitysvammaisten tai mielenterveysongelmaisten palveluasumiseen.

**Tehostetulla palveluasumisella** tarkoitetaan ikääntyneiden ympärivuorokautista asumispalvelua.

**Autettu asuminen** tarkoittaa kehitysvammaisille tarkoitettuja ryhmäkoteja, joissa on ympärivuorokautinen henkilökunta.

**Psykiatrian ympärivuorokautinen palveluasuminen** sisältää mielenterveysongelmaisille tarkoitetut asumispalvelut, joissa henkilökunta on paikalla ympäri vuorokauden.

**Muu ympärivuorokautinen palveluasuminen** tarkoittaa niiden alle 65-vuotiaiden asumispalveluja (esim. vaikeavammaiset), jotka eivät kuulu kehitysvammaisten tai mielenterveysongelmaisten palveluasumiseen.

### **Laitoshoito**

Henkilölle järjestetty hoito on laitoshoidon ainoa kun hoito on järjestetty sairaalan tai terveyskeskuksen vuodeosastolla. Niiden lisäksi laitoshoidon on hoito vastaavassa sosiaalihuollon laitoksessa, kuten vanhainkodissa, kehitysvammaisten erityishuollon keskuslaitoksessa ja päihdehuoltolaitoksessa. Sosiaalihuollon laitokselle on tunnusomaista, että siellä annetaan hoitoa, kuntoutusta ja ylläpitoa erityistä huolenpitoa vaativille henkilöille, jotka eivät tarvitse sairaalahoitoa, mutta jotka eivät selviä kotona tai muussa avohoidossa säännöllisten sosiaali- ja terveydenhuollon palvelujen järjestämisestä huolimatta.

**Vanhainkodilla** tarkoitetaan ikääntyneiden laitoshoidon sosiaalitoimessa (yksikön pitää olla Kelan mukaan laitos).

**Kehitysvammalaitos** tarkoittaa laitoshoidon keskuslaitoksessa tai muussa kehitysvammaisten laitoshuollossa.

**Päihdehuollon laitoksia** ovat päihdehuollon kuntoutusyksiköt, jotka Kela on luokitellut kuntoutusrahan oikeuttaviksi päihdehuollon laitoksiksi sekä kaikki katkaisuhuoltoyksiköt.

### **Muut käsitteet**

**Palvelu- ja hoitosuunnitelma.** Sosiaalihuoltoa toteutettaessa on laadittava palvelu-, hoito-, kuntoutus- tai muu vastaava suunnitelma, jollei kyseessä ole tilapäinen neuvonta ja ohjaus tai jollei suunnitelman laatiminen muutoin ole ilmeisen tarpeeton (Laki sosiaalihuollon asiakkaan asemasta ja oikeuksista 812/2000).

**Säännöllisen kotihoidon asiakkaat.** Säännöllisen kotihoidon asiakkaaksi määritellään kuuluvaksi ne, joille on toteutunut laskentakauden aikana kotisairaanhoidon ja/tai kotipalvelun käyntejä joko voimassa olevan palvelu- ja hoitosuunnitelman perusteella tai jotka muutoin (ilman palvelu- ja hoitosuunnitelmaa) ovat saaneet kotisairaanhoidon ja/tai kotipalvelun käyntejä säännöllisesti vähintään kerran viikossa.

**Pitkäaikaishoidon asiakkaaksi** määritellään kuuluvaksi asiakkaat, joille on tehty pitkäaikaishoidon päätös tai jotka ovat olleet hoidossa yli 90 vuorokautta.

**Asiakkaat vuoden aikana** tarkoittaa kaikkia niiden asiakkaiden määrää, jotka ovat vuoden aikana hoitoilmoitusten mukaan saaneet ko. palvelua. Tieto on laskettu sekä hoidon päättämisilmoituksista että asiakaslaskennasta. Kukin asiakas on laskettu tähän kohtaan vain kerran, vaikka hän olisi saanut palvelua useamman kerran vuoden aikana.

**Huom!** Asiakkaiden määrä vuoden aikana on koko maan tasolla todellinen ERI asiakkaiden määrä. Tällöin asiakkaat, jotka ovat asuneet vuoden aikana kahdessa kunnassa, on merkitty vain viimeksi voimassa olevan kunnan kohdalle. Näin on mahdollista, että tauluissa kunnalle on merkitty hoitopäiviä, mutta ei asiakkaita.

Tämän tilastoraportin kuntakohtaiset tiedot raportoidaan tilastovuoden (2013) kuntajaon mukaan. Sosiaalihuollon laitos- ja asumispalveluiden tietoja on saatavissa myös Tilasto- ja indikaattoripankki SOTKANetistä osoitteesta [www.sotkanet.fi](http://www.sotkanet.fi). SOTKANetin tietoja on mahdollista tarkastella aikasarjoina. Tästä syystä SOTKANetissä tiedot on ilmoitettu voimassa olevalla kuntajaolla.

**Hoitopäiviä vuoden aikana** on kaikkien asiakkaiden tilastovuoden aikana kertyneet hoitopäivät.

**Hoitajaksoja vuoden aikana** sisältää vuoden aikana päättyneet hoitajakset ja asiakaslaskennan hoitajakset.

**Hoitopäivien määrä asiakasta kohden** on laskettu jakamalla hoitopäivät vuoden aikana asiakkaiden määrällä vuoden aikana. Hoitopäivien määrä asiakasta kohden tulee erottaa käsitteestä 'keskimääräinen hoitoaika', joka on tilastovuoden aikana päättyneiden hoitajaksojen kokonaispituuksien keskiarvo. Keskimääräistä hoitoaikaa ei ole käsitelty tässä tilastoraportissa.

**Hoivan tarve keskimäärin** on keskiarvo, joka saadaan asiakkaiden selviytymisestä ja avun tarpeesta 5-luokkaisella asteikolla tehdyistä arvioista. Asteikon pienin luokka 1 tarkoittaa täysin tai lähes omatoimista, luokka 2 ajoittaista hoivan tarvetta, luokka 3 toistuvaa hoivan tarvetta, luokka 4 lähes jatkuvaa hoivan tarvetta ja luokka 5 jatkuvaa ympärivuorokautisen hoivan tarvetta. Arvion tekee se sosiaali- tai terveydenhuollon ammattihenkilö, joka vastaa keskeisesti asiakkaan hoidosta.

**Taulukoissa käytetyt symbolit:**

- Ei ilmoitettuja tapauksia

. Tieto on epälooginen esitettäväksi

.. Tietoa ei ole saatu, se on liian epävarma esitettäväksi tai se on salassapitosäännön alainen (<5)



## Institutionsvård och boendeservice inom socialvården 2013

Antalet klienter som får institutionsvård för äldre och för personer med utvecklingsstörning inom socialvården minskar fortfarande. I slutet av år 2013 fick cirka 11 920 klienter vård vid ålderdomshem, vilket är 12,3 procent mindre än föregående år. Även långtidsvården på hälsovårdscentralernas bäddavdelningar minskade med cirka 20 procent.

Däremot ökade antalet klienter inom serviceboende för äldre med heldygnsomsorg, dvs. effektiviserat serviceboende, med nästan åtta procent. Antalet klienter inom serviceboende med heldygnsomsorg var 34 800. Medelåldern för klienterna på ålderdomshem och inom serviceboende med heldygnsomsorg var 83,5 år.

Det totala antalet klienter inom institutionsvård och boendeservice avsedda för äldre personer har stigit med cirka 13 procent på 2000-talet. Andelen äldre personer som omfattas av tjänsterna har sjunkit, eftersom de äldres andel av befolkningen har stigit. I slutet av år 2013 anlätades cirka 23 procent av dem som fyllt 75 år service för äldre.

Antalet klienter inom institutionsvård för personer med utvecklingsstörning var cirka 1 460 i slutet av år 2013, vilket är över nio procent mindre än året innan. Klientantalet inom assisterat boende för personer med utvecklingsstörning ökade däremot med närmare sju procent. I slutet av år 2013 omfattades cirka 7 040 personer av assisterat boende för personer med utvecklingsstörning.

**Diagram 1. Det totala antalet klienter inom institutionsvård och boendeservice för äldre i slutet av åren 2000–2013**

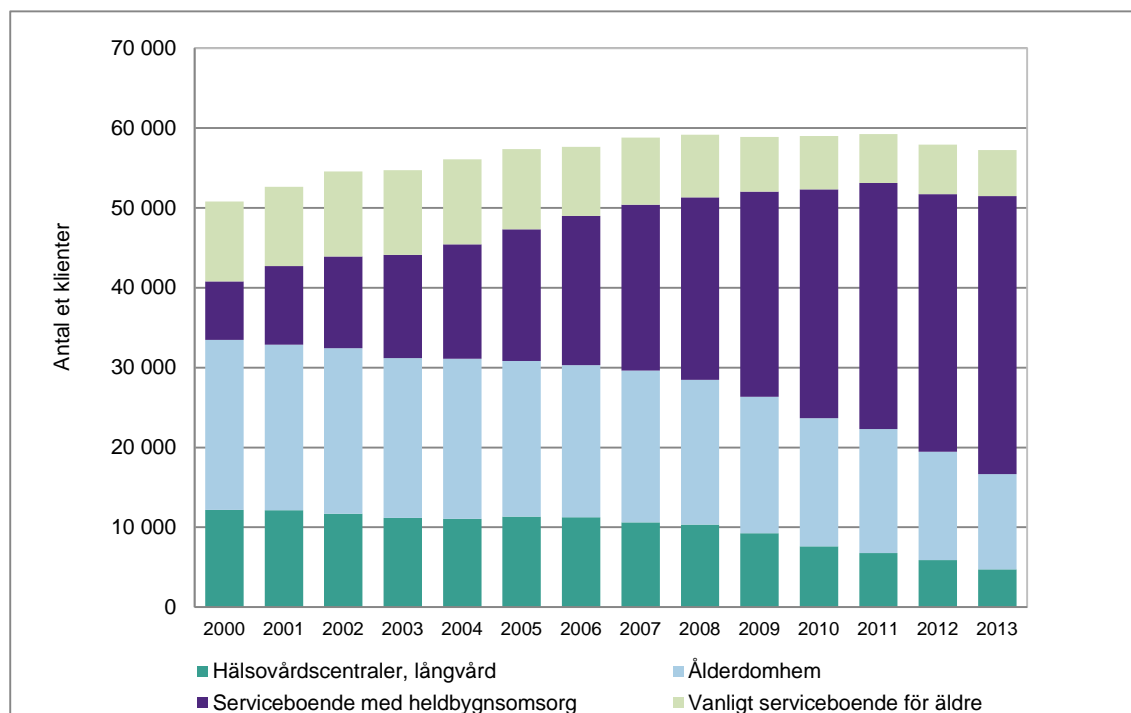

## Innehåll

1	Institutionsvård och öppenvård för äldre.....	18
1.1	Regelbunden hemvård.....	18
1.1.1	Antalet hembesök inom den regelbundna hemvården .....	19
1.1.2	Stödtjänster för klienter inom regelbunden hemvård .....	19
1.1.3	Samtidigt bruk av tjänster .....	20
1.2	Institutionsvård och boendeservice för äldre .....	20
2	Institutionsvård och boendeservice för personer med utvecklingsstörning.....	22
3	Annat serviceboende för personer under 65 år.....	24
4	Psykiatrisk boendeservice.....	25
5	Institutionsvård och akutvård för missbrukare.....	25
6	Begrepp och definitioner .....	28
7	Tabellbilagor .....	46

# 1 Institutionsvård och öppenvård för äldre

## 1.1 Regelbunden hemvård

Den regelbundna hemvården hade sammanlagt 72 137 klienter i november 2013. Antalet klienter ökade med 2,3 procent från året innan. Genomsnittsåldern för klienterna inom den regelbundna hemvården var 80 år. Endast 0,2 procent av klienterna var under 45 år. (Tabellbilaga 2.)

Sammanlagt 55 419 klienter inom den regelbundna hemvården hade fyllt 75 år. Detta var 11,9 procent av den 75 år fyllda befolkningen i hela landet. Andelen höll sig på samma nivå som året innan och varierade regionalt mellan 9,2 procent (Mellersta Österbotten) till 15,6 procent (Norra Österbotten). (Tabellbilaga 1; SOTKANet id:3216.)

Något över hälften (51 %) av klienterna inom den regelbundna hemvården uppskattades ha återkommande behov av vård<sup>1</sup>. Sammanlagt 5 procent av klienterna uppskattades höra till den mest krävande kategorin, dvs. behov av vård dygnet runt. Sammanlagt 17 procent av klienterna inom den regelbundna hemvården hade nästan fortgående behov av vård. Andelen klienter som klarade sig helt eller nästan självständigt var 10 procent. Vårdbehovet varierade något mellan åldersgrupperna. (Tabellbilaga 3 och 4.) Enligt personalens bedömning var hemvård den bästa vårdformen för största delen av klienterna (86 %). (Tabellbilaga 5.)

Antalet 75 år fyllda klienter inom regelbunden hemvård har ökat med cirka 35 procent mellan åren 2001 och 2013. Inga större förändringar har inträffat i klienternas vårdbehov.

**Diagram 2. Fördelningen av behovet av regelbunden hemvård bland klienter som fyllt 75 år åren 2001–2013\***

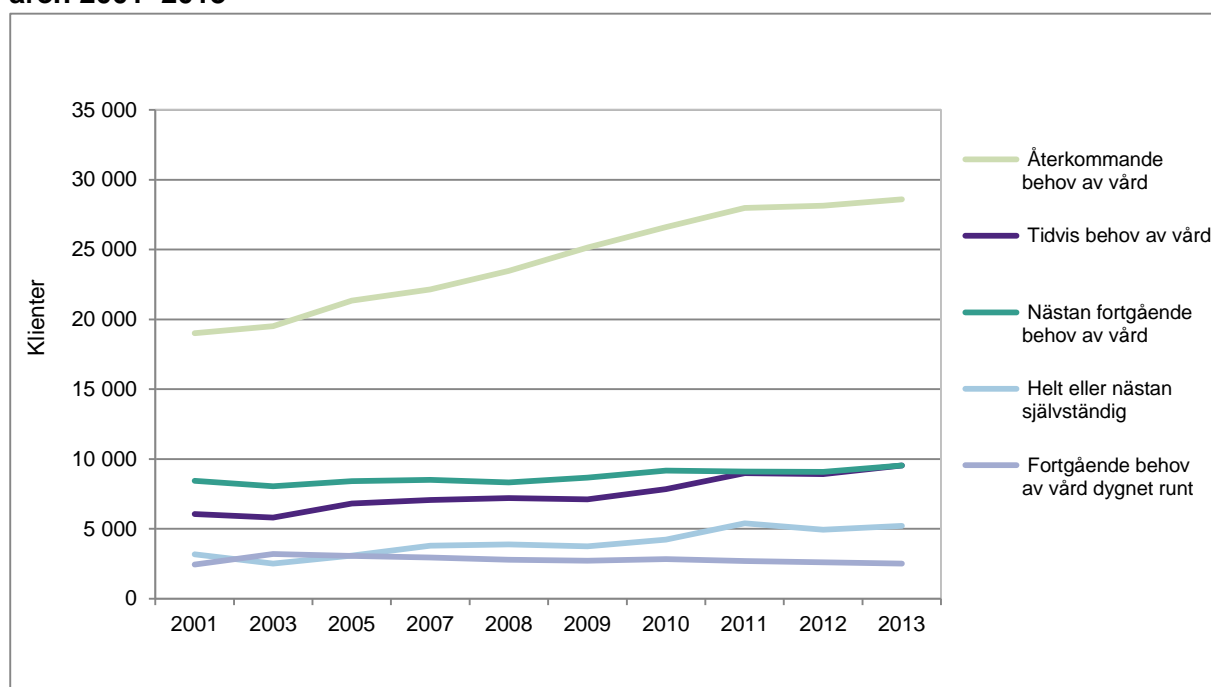

\* Fram till år 2007 insamlades uppgifterna om hemvård endast vartannat år.

Antalet 75 år fyllda personer med fortgående behov av vård dygnet runt har ökat med 2,8 procent från år 2001 till år 2013. Under samma period ökade antalet personer med nästan fortgående behov av vård med 12,8 procent. Antalet personer med återkommande behov av vård ökade med

<sup>1</sup> Vårdbehovet är personalens uppskattning av klientens behov av hjälp och förmåga att klara sig. Bedömningen görs på en 5-gradig skala, där värdet 4 betyder nästan kontinuerligt behov av vård och 5 står för kontinuerligt behov av vård dygnet runt.

50,5 procent och antalet personer med tillfälligt behov av vård med 57,6 procent. Antalet klienter ökade mest i gruppen med helt eller nästan helt självständiga personer, 64,8 procent.

### 1.1.1 Antalet hembesök inom den regelbundna hemvården

I den service- och vårdplan som görs upp tillsammans med klienten avtalar man om antalet hembesök. Hos en fjärdedel av klienterna (26,2 %) gjordes över 60 hembesök i månaden. Andelen klienter hos vilka hembesök gjordes 1–9 gånger i november var 40,4 procent. (Diagram 3, tabellbilaga 2). Andelen klienter hos vilka minst 60 besök gjordes i november har ökat under åren 1995–2013. (Tabellbilaga 1.)

De kommunala och regionala skillnaderna i antalet hembesök var stora. I landskapet Kajaland fick 38,5 procent av klienterna hembesök över 60 gånger i månaden. I Södra Österbotten var motsvarande siffra 13,9 procent, vilket var den lägsta siffran i Fastlandsfinland. (SOTKANet id: 2 660-2 665).

**Diagram 3. Antalet hembesök hos klienter inom den regelbundna hemvården och behovet av vård i november 2013**

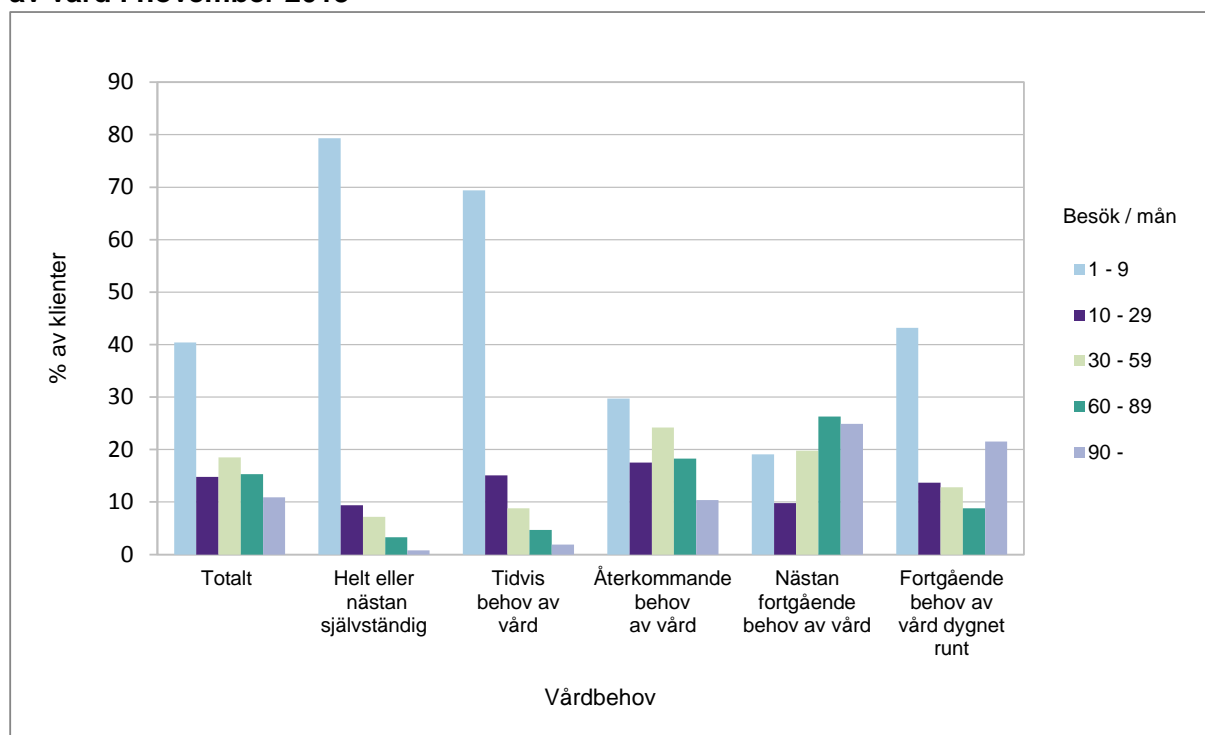

Antalet hembesök varierade också bland klienter som uppskattades ha fortgående behov av vård dygnet runt. Av antalet klienter med fortgående behov av vård dygnet runt fick 43,2 procent 1–9 besök och 30,3 procent över 60 besök under november. Antalet hembesök varierade också bland de äldre klienterna. Av de äldsta (85 år fyllda) klienterna var drygt en fjärdedel (30,5 %) sådana som fick över 60 besök i månaden. Hos över en tredjedel (36,5 %) av de klienter som fyllt 85 år gjordes 1–9 hembesök i månaden. (Tabellbilaga 2 och 3.)

Vid granskningen av antalet hembesök ska man beakta att klientens servicehelhet kan bildas av flera olika tjänster. Utöver hemvård kan klienten få andra tjänster såsom stöd för närståendevård eller intervallperioder med heldygnsomsorg.

### 1.1.2 Stödtjänster för klienter inom regelbunden hemvård

Sammanlagt 64 procent av klienterna inom den regelbundna hemvården hade tillgång till stödtjänster. Till stödtjänster räknas bl.a. tjänster som hänför sig till hygien, måltider, transporter, städning, ledsagare och säkerhet. För 76,5 procent av de klienter som beviljats stödtjänster hade stöd-

tjänsterna specificerats under november. Knappt hälften (47,7 %) av klienterna anlätade en stöd-tjänst och knappt en tredjedel (29,1 %) två stöd-tjänster. Måltidstjänsten var den vanligaste stöd-tjänsten (64,4 %). Den näst vanligaste var säkerhetstjänsten som anlätades av 46,9 procent av kli-enterna. (Tabellbilaga 9.)

### 1.1.3 Samtidigt bruk av tjänster

Sammanlagt 59,4 procent av de 75 år fyllda klienterna inom den regelbundna hemvården i novem-ber hade under år 2013 haft minst en vårdperiod inom heldygnsomsorg, på ålderdomshem eller på en bäddavdelning på ett sjukhus eller en hälsovårdscentral. Cirka 40 procent av klienterna inom hemvården tillbringade vårdperioden på en bäddavdelning vid en hälsovårdscentral och cirka 36 procent på sjukhus. Av alla 75 år fyllda klienter inom den regelbundna hemvården tillbringade 9 procent vårdperioden på ålderdomshem och 7 procent inom heldygnsomsorg. (Tabell 1)

Sammanlagt 5,6 procent av klienterna inom den regelbundna hemvården hade fler än 7 vårdperi-oder under 2013. Av de 75 år fyllda klienterna inom den regelbundna hemvården fick 630 hel-dygnsomsorg, 494 vård på ålderdomshem, 401 vård på bäddavdelning vid en hälsovårdscentral och 227 vård på en bäddavdelning på sjukhus.

**Tabell 1. Utnyttjandet av tjänster dygnet runt under 2013 bland klienter i åldern 75 år och över som fick regelbunden hemvård 30.11.2013**

	Personer i åldrarna 75 år och över som fick regelbunden hemvård 30.11.2013				
	Vårdperioder under 2013				
	0	1–3	4–7	8–	Alla 75+ kltr
Serviceboende med heldygnsomsorg	50 736	3 397	656	630	55 419
Ålderdomshem	51 704	2 682	539	494	55 419
Hälsovårdscentral	33 085	19 547	2 386	401	55 419
Övrig hälso- och sjukvård	35 673	17 646	1 873	227	55 419
<b>Totalt</b>	<b>22 527</b>	<b>22 449</b>	<b>7 352</b>	<b>3 091</b>	<b>55 419</b>

Om antalet vård dagar för vård dygnet runt relateras till alla klienter inom den regelbundna hemvår- den hade klienterna inom den regelbundna hemvården under 2013 i genomsnitt 19,5 vård dagar dygnet runt antingen inom social- eller hälsovården. Vårddygna fördelades på följande sätt i ge- nomsnitt: 2,7 på ålderdomshem, 4 inom heldygnsomsorg, 3,6 på bäddavdelningar på sjukhus och 9,2 på bäddavdelningar vid hälsovårdscentraler. Under året hade de klienter fler vård dagar som haft många hembesök från hemvården under november. (Tabell 2)

**Tabell 2. Utnyttjandet av tjänster dygnet runt under 2013 bland klienter i åldern 75 år och över som fick regelbunden hemvård 30.11.2013**

	Vårddygna i medeltal under 2013						
	Besök av hemvården/månad						
	1–3	4–9	10–29	30–59	60–89	90-	Alla 75+ kltr
Serviceboende med heldygnsomsorg	4,3	2,8	4,1	4,5	3,9	4,8	4,0
Ålderdomshem	1,9	1,9	3,3	3,1	3,0	3,6	2,7
Hälsovårdscentral	5,3	6,7	9,9	9,8	11,5	14,7	9,2
Övrig hälso- och sjukvård	2,8	3,4	4,5	3,8	3,7	3,9	3,6
<b>Totalt</b>	<b>14,2</b>	<b>14,8</b>	<b>21,8</b>	<b>21,2</b>	<b>22,2</b>	<b>27,0</b>	<b>19,5</b>

## 1.2 Institutionsvård och boendeservice för äldre

I slutet av år 2013 hade det normala serviceboendet för äldre 5 764 klienter, vilket var 7,0 procent mindre än året innan. Antalet klienter inom serviceboende med heldygnsomsorg, dvs. effektivise- rad boendeservice, var 34 800. Antalet klienter ökade med 7,9 procent. Cirka hälften (51 %) av alla

klienter inom serviceboende med heldygnsomsorg bodde vid enheter som drivs av kommunala serviceproducenter. (Tabell 4, tabellbilaga 10 och 17.)

Både social- och hälsovården producerar institutionstjänster för äldre. Institutionsvård ges på baddavdelningar vid hälsovårdscentraler och ålderdomshem. Den 31 december 2013 hade ålderdomshemmen 11 921 klienter. Antalet klienter på ålderdomshemmen minskade med 12,3 procent från året innan. Sammanlagt 89 procent av klienterna på ålderdomshemmen vårdades vid kommunala enheter. (Tabellbilaga 10.) Cirka 4 740 äldre personer fick långvarig vård på baddavdelningar inom primärvården.

Medelåldern för invånarna på ålderdomshemmen och serviceboendeenheter med heldygnsomsorg var 83,5 år och det genomsnittliga värdet för vårdbehovet 4,6. Av klienterna var 72 procent kvinnor. (Tabellbilaga 12.)

Under år 2013 vårdades sammanlagt 78 905 enskilda klienter på ålderdomshem och inom serviceboende med heldygnsomsorg, vilket resulterade i totalt 17,1 miljoner vård dygn under årets lopp. Vård dygnet per klient var 216. (Tabellbilaga 11.)

Sammanlagt 8,7 procent av alla som fyllt 75 år fick vård dygnet runt inom socialvården, dvs. som klienter på ålderdomshem eller serviceboendeenheter med heldygnsomsorg. Andelen varierade landskapsvis från 6,5 procent (Södra Karelen) till 11,7 procent (Åland). Sammanlagt 19,3 procent av alla som fyllt 85 år bodde på ålderdomshem eller vid en serviceboendeenhet med heldygnsomsorg. (Tabellbilaga 10 och 12.)

I slutet av år 2013 anlätade 22,6 procent av de personer som fyllt 75 år tjänster för äldre personer, vilket motsvarar cirka 105 100 personer. Strukturen inom servicesystemet för äldre har förändrats under 2000-talet. Anlitandet av serviceboende med heldygnsomsorg har ökat stadigt och vården på ålderdomshem har minskat. I slutet av år 2013 var 6,5 procent av alla som fyllt 75 år klienter inom serviceboende med heldygnsomsorg medan 2,2 procent bodde på ålderdomshem. (Diagram 4.) Man kan säga att servicesystemet för äldre genomgår en inre förändring som inte syns utåt, eftersom procentandelen personer som bor hemma är oförändrad.

**Diagram 4. Täckningsgraden för tjänster för äldre i slutet av varje år 2000–2013**

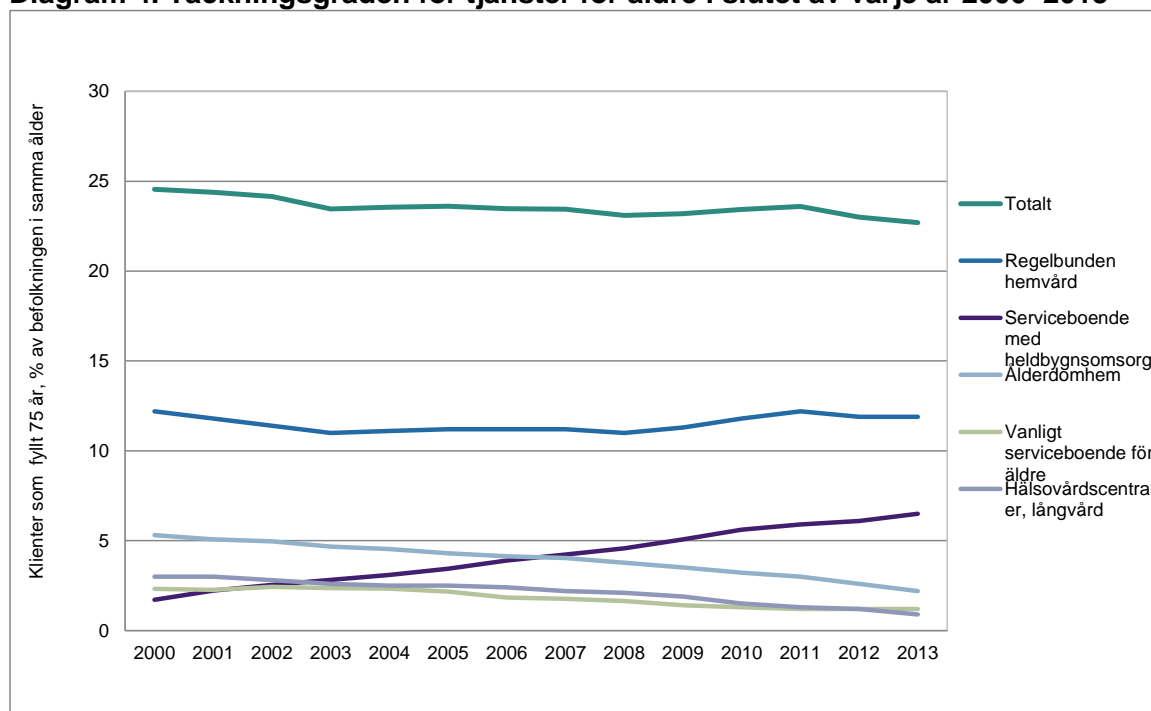

**Tabell 3. Täckningsgraden och strukturen för tjänster för äldre åren 1990–2013, Klienter som fyllt 75 år, antal och % av dem som fyllt 75 år**

År	Regelbunden hemvård 30.11.		Vanligt serviceboende för äldre 31.12.		Serviceboende med heldygnsomsorg 31.12.		Ålderdomshem 31.12.		Hälsovårdscentraler, långvård 31.12.	
	antal	%	antal	%	antal	%	antal	%	antal	%
1990	..	..	..	..	..	..	22 180	7,8	9 608	3,4
1995	40 177	13,4	..	..	..	..	19 535	6,5	10 312	3,4
2000	..	..	7 900	2,3	5 857	1,7	18 093	5,3	10 360	3,0
2001	41 132	11,8	7 951	2,3	7 791	2,2	17 755	5,1	10 362	3,0
2002	..	..	8 694	2,4	9 127	2,6	17 786	5,0	10 024	2,8
2003	40 585	11,0	8 682	2,4	10 393	2,8	17 212	4,7	9 640	2,6
2004	..	..	8 882	2,3	11 760	3,1	17 246	4,5	9 584	2,5
2005	44 082	11,2	8 521	2,2	13 554	3,4	16 878	4,3	9 871	2,5
2006	..	..	7 407	1,8	15 748	3,9	16 671	4,1	9 766	2,4
2007	46 042	11,2	7 311	1,8	17 472	4,2	16 677	4,0	9 264	2,2
2008	46 303	11,0	6 875	1,6	19 231	4,6	15 923	3,8	8 994	2,1
2009	48 049	11,3	6 037	1,4	21 659	5,1	14 971	3,5	8 074	1,9
2010	51 271	11,8	5 851	1,3	24 434	5,6	14 022	3,2	6 649	1,5
2011	54 166	12,2	5 411	1,2	26 300	5,9	13 482	3,0	5 944	1,3
2012	53 703	11,9	5 474	1,2	27 769	6,1	11 878	2,6	5 109	1,2
2013	55 419	11,9	5 109	1,1	30 075	6,5	10 365	2,2	4 116	0,9

I kvalitetsrekommendationen för tjänster för äldre<sup>2</sup> uppställs också kvantitativa mål för servicestrukturen. Den omarbetade kvalitetsrekommendationen som publicerades år 2013 ersätter den tidigare kvalitetsrekommendationen om utvecklingen av service för äldre från år 2008<sup>3</sup>. Den nya kvalitetsrekommendationens mål avseende servicestrukturen sträcker sig till år 2017.

Enligt kvalitetsrekommendationen är det nationella målet att 2–3 procent av de personer som fyllt 75 år ska vårdas på ålderdomshem eller inom långtidsvården på hälsovårdscentralernas bäddavdelningar före år 2017. I fråga om serviceboende med heldygnsomsorg är målet att 6–7 procent av de personer som fyllt 75 år ska omfattas av servicen i fråga. I fråga om hemvården är målet 13–14 procent.

## 2 Institutionsvård och boendeservice för personer med utvecklingsstörning

I slutet av år 2013 hade institutionerna för personer med utvecklingsstörning totalt 1 464 klienter, vilket är över nio procent (9,2 %) mindre än året innan. Däremot ökade antalet klienter inom assisterat serviceboende för utvecklingsstörda med 6,7 procent och omfattade i slutet av år 2013 sammanlagt 7 037 personer. Förändringen i servicestrukturen från institutionsvård till assisterat boende har fortsatt under hela 2000-talet. Det riksomfattande målet för demontering av institutionsvård för handikappade är att högst 500 personer bor på institutioner år 2016. Detta arbete fortsätter fram till år 2020.<sup>4</sup>

Antalet vårddygn inom servicen för utvecklingsstörda med heldygnsomsorg, dvs. institutionsvård för utvecklingsstörda och assisterat boende, var nästan 3 miljoner under år 2012. Vårddygnen per klient var 263. (Tabellbilaga 14.)

<sup>2</sup> Kvalitetsrekommendation om tjänster för äldre: <http://www.stm.fi/julkaisut/nayta/-/julkaisu/1063089#fi>

<sup>3</sup> Kvalitetsrekommendation för att trygga ett bra äldre och förbättra servicen: <http://www.stm.fi/julkaisut/nayta/-/julkaisu/1860580#fi>

<sup>4</sup> Från institutioner till individuellt boende. (SHM 2012:15). <http://www.stm.fi/julkaisut/nayta/-/julkaisu/1839843>

Antalet klienter som fick service utan heldygnsomsorg, styrd boendeservice och stödboendeservice för utvecklingsstörda var i slutet av året sammanlagt 3 400, vilket var 6,4 procent mer än år 2012. (Diagram 5 och 10 samt tabellbilaga 13 och 17).

**Diagram 5. Klienter inom institutionsvård och boendeservice för personer med utvecklingsstörning i slutet av varje år 2000–2013**

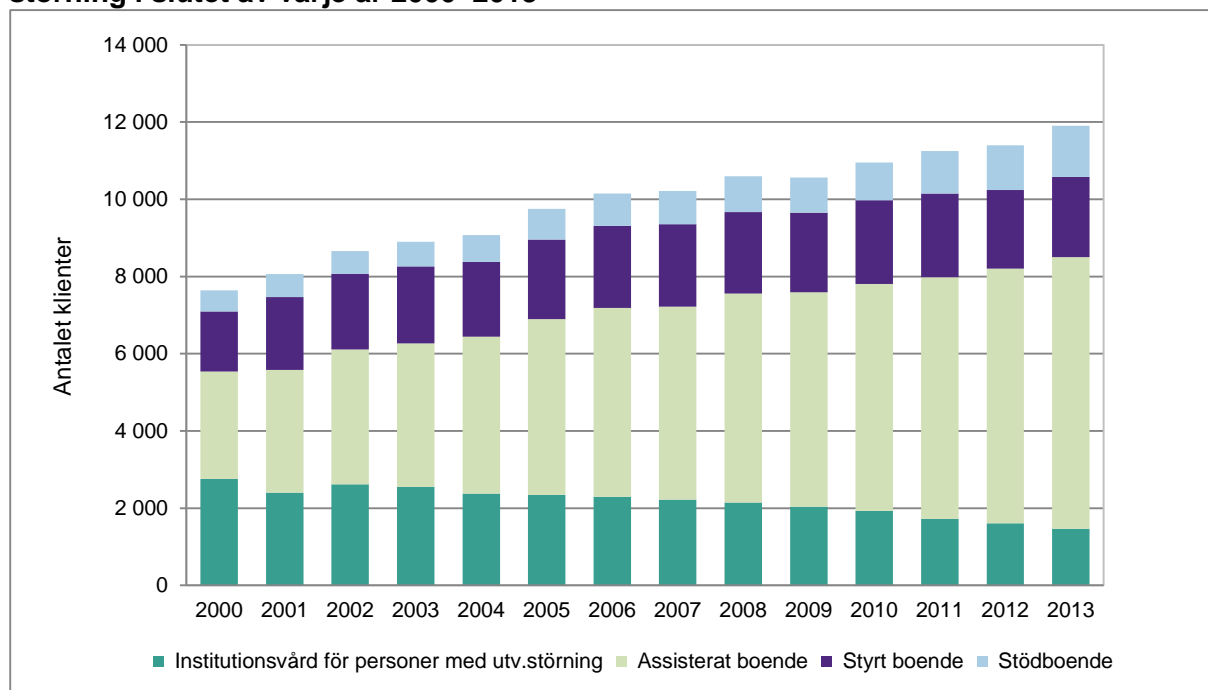

I slutet av år 2013 hade institutionerna för personer med utvecklingsstörning sammanlagt 1 331 långvårdsklienter. Som långvårdsklienter betraktas klienter som fått beslut om långtidsvård eller som vårdats i över 90 dygn. I slutet av år 2013 var 128 långvårdsklienter under 18 år gamla, och av dem var 17 personer 0–7 år gamla. Antalet långvårdsklienter som är under 18 år har under de fem senaste åren hållit sig på samma nivå. (Diagram 6.) Ett av målen för nedmonteringen av institutionsvården för handikappade är att handikappade barn inte ska placeras på institutioner.

**Diagram 6. Antalet långvårdsklienter på institutioner för personer med utvecklingsstörning enligt åldersgrupp i slutet av varje år 2000–2013**

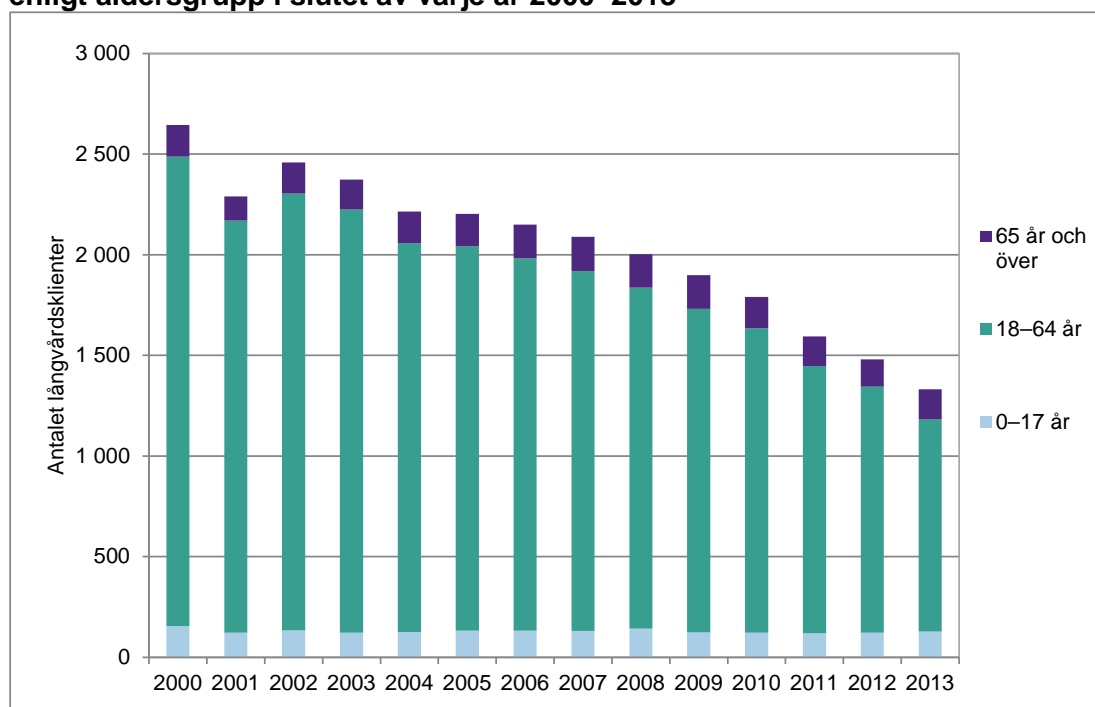



### 3 Annat serviceboende för personer under 65 år

Inom "annat serviceboende" för personer under 65 år fanns det vid årets slut 2 688 klienter, vilket är 3,0 procent mindre än året innan. Totalt 76 procent av klienterna hade heldygnsomsorg. Annat serviceboende är främst serviceboende avsett för personer med svår funktionsnedsättning. (Diagram 7 och tabellbilaga 17.) Boendeservicen med heldygnsomsorg för personer under 65 år har specificerats från och med år 2006.

**Diagram 7. Klienter inom annat serviceboende för personer under 65 år i slutet av varje år 2006–2013**

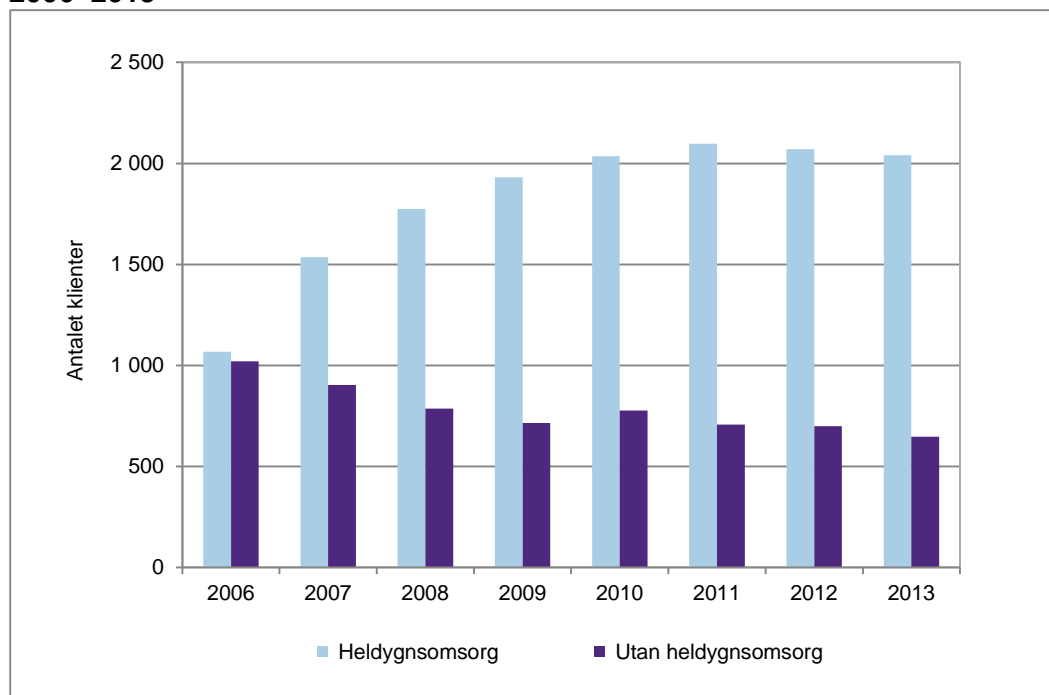

## 4 Psykiatrisk boendeservice

I slutet av år 2013 hade boendeservicen inom psykiatrin 7 962 klienter, vilket är 0,6 procent mindre än föregående år. Totalt 54 procent av klienterna hade heldygnsomsorg. (Diagram 8 och tabellbilaga 17.) Den psykiatriska boendeservicen har specificerats från och med år 2006.

**Diagram 8. Klienter inom psykiatrisk boendeservice i slutet av varje år 2006–2013**

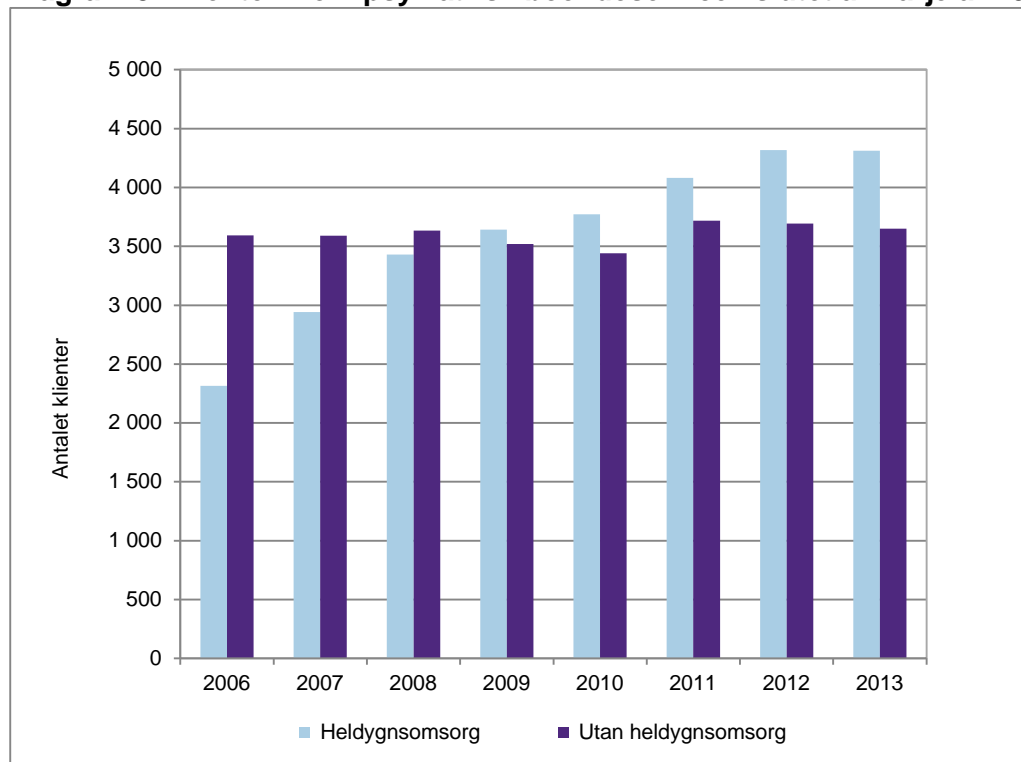

## 5 Institutionsvård och akutvård för missbrukare

Enligt vårdanmälningsuppgifterna för socialvården var det totala antalet klienter inom institutionsvård och akutvård för missbrukare 9 737 under år 2013, och antalet vårddygn för dessa klienter var 256 692. Antalet vårddygn per klient var 26. Antalet klienter minskade med 7,0 procent jämfört med året innan, medan antalet vårddygn minskade med 8,5 procent. Av klienterna var 73,6 procent män. (Tabellbilaga 15 och 16.)

Antalet klienter inom institutionsvård och akutvård för missbrukare låg under hela början av 2000-talet på drygt 11 000 klienter. Under de senaste fyra åren har klientantalet understigit 11 000 klienter, och år 2013 sjönk antalet till under 10 000. Även antalet vård dagar har sjunkit. (Diagram 9.) I kvalitetsbeskrivningen förklaras skillnaden mellan de uppgifter om missbrukarvården som anges i vårdanmälan för socialvården och uppgifterna från Statistikcentralen, som presenteras i indikatorbanken SOTKANet<sup>5</sup>.

<sup>5</sup> SOTKANet: <http://www.sotkanet.fi>

**Diagram 9. Klienter och vårddygn inom institutionsvård och akutvård för missbrukare sammanlagt 2000–2013**

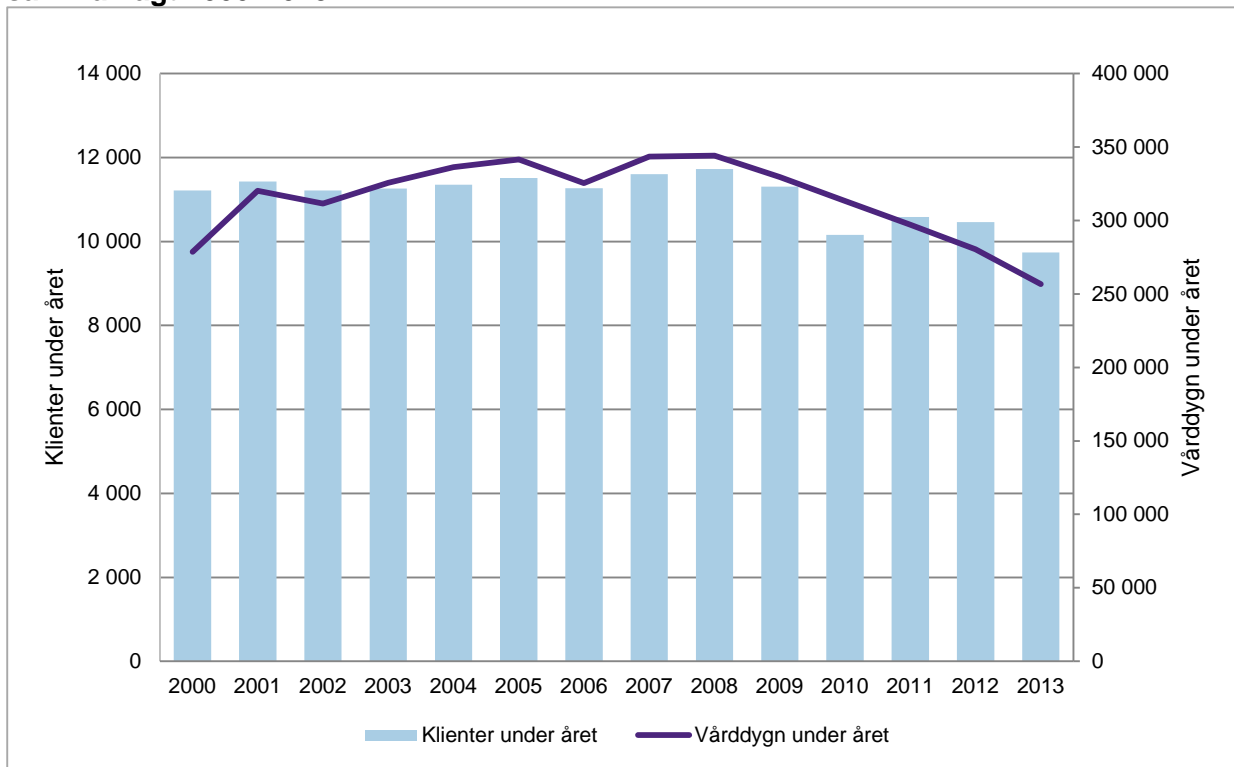

**Tabell 4. Institutionsvård och boendeservice inom socialvården 2013**

	Antal	%	Förändring, % 2012/2013
<b>Ålderdomshem och serviceboende med heldygnsomsorg</b>			
Klienter 31.12	46 721	100	1,9
Kommunal eller samkommuns service	28 494	61	0,5
Privat serviceproducent	18 227	39	4,2
Klienter under året	78 905		3,7
Vårddyggn under året	17 072 014		2,4
<b>Ålderdomshem</b>			
Klienter 31.12	11 921	100	-12,3
Kommunal eller samkommuns service	10 629	89	-10,5
Privat serviceproducent	1 292	11	-24,4
Klienter under året	28 264		-5,6
Vårddyggn under året	4 575 368		-12,1
<b>Serviceboende med heldygnsomsorg</b>			
Klienter 31.12	34 800	100	7,9
Kommunal eller samkommuns service	17 865	51	8,4
Privat serviceproducent	16 935	49	7,3
Klienter under året	55 317		9,3
Vårddyggn under året	12 496 646		9,0
<b>Institutionsvård för personer med utv.störning</b>			
Klienter 31.12	1 464	100	-9,2
Kommunal service	94	6	-32,4
Samkommuns service	1 150	79	-7,9
Privat serviceproducent	220	15	-2,2
Vårddyggn under året	579 444		-8,3
<b>Assisterat boende för personer med utvecklingsstörning</b>			
Klienter 31.12	7 037	100	6,7
Kommunal service	1 989	28	13,3
Samkommuns service	1 787	25	3,1
Privat serviceproducent	3 261	46	5,0
Vårddyggn under året	2 531 633		5,1
<b>Institutionsvård för missbrukare</b>			
Klienter under året	9 737		-7,0
Vårdperioder under året	19 084	100	-3,8
Kommunal service	5 227	27	-26,8
Samkommuns service	3 036	16	0,2
Privat serviceproducent	10 821	57	11,2
Vårddyggn under året	256 692	100	-8,5
Kommunal service	53 283	21	-26,8
Samkommuns service	51 313	20	1,2
Privat serviceproducent	152 096	59	-3,1
<b>Psykiatriskt serviceboende med heldygnsomsorg</b>			
Klienter 31.12	4 313	100	-0,1
Kommunal service	216	5	18,7
Samkommuns service	30	1	-16,7
Privat serviceproducent	4 067	94	-0,8
Vårddyggn under året	1 549 301		-0,3
<b>Annat serviceboende med heldygnsomsorg (under 65 år)</b>			
Klienter 31.12	2 040	100	-1,4
Kommunal service	159	8	29,3
Samkommuns service	14	0	180,0
Privat serviceproducent	1 867	92	-3,9
Vårddyggn under året	729 547		-1,7
<b>Boendeservice</b>			
Klienter 31.12	13 461		-2,4
Vanligt serviceboende för äldre	5 764		-7,0
Styrt boende och stödboende för personer med utvecklingsstörning	3 400		6,4
Psykiatriskt serviceboende (utan heldygnsomsorg)	3 649		-1,2
Annat serviceboende för personer under 65 år (utan heldygnsomsorg)	648		-7,4

## 6 Begrepp och definitioner

I statistikrapporten behandlas socialvårdens institutions- och öppenvård samt långtidsvården på hälsovårdscentralernas bäddavdelningar. Statistikrapporten baserar sig på uppgifter ur hälso- och socialvårdens vårdanmälningsregister och inventeringen inom hemvården. Därför omfattar rapporten inte alla institutions- och öppenvård inom socialvården. Boendeserviceenheter inom missbrukarvården, barnskyddsanstalter och familjehem för barn och unga lämnar inga vårdanmälningar. Vårdanmälningarna gäller inte heller familjevård som grundar sig på uppdragsavtal.

Begreppen i statistikrapporten beskrivs i två grupper: tjänster och övriga begrepp.

### Tjänster

#### Öppenvårdstjänster

**Hemvård** inbegriper den hemservice som avses i 9 § i socialvårdsförordningen (607/1983) och den hemsjukvård som ordnas med stöd av 25 § 1 mom. i hälso- och sjukvårdslagen (1326/2010).

Med hemservice avses a) hjälp i hemmet med arbete, personlig omvårdnad och stöd; b) stöd-tjänster, såsom måltids-, klädvårds-, bad-, städ-, transport- eller ledsagartjänster och tjänster som främjar socialt umgänge. Med hemsjukvård avses multiprofessionell hälso- och sjukvårdsservice som ges där patienten bor, i dennes hem eller på en motsvarande plats, antingen enligt en vård- och serviceplan eller som tillfällig sjukvårdsservice.

Enligt 12 c § i socialvårdslagen (710/1982) och 13 c § i folkhälsolagen kan hemservice och hemsjukvård helt eller delvis kombineras och ordnas som *hemvård* antingen av socialvården eller hälso- och sjukvården. Serviceproducenterna kan inte alltid skilja mellan hemservice och hemsjukvård, och därför anges hemvården som en helhet.

**Serviceboende** är en social service som tillhandahålls inom boendetjänsterna och där serviceleverantören ordnar vård och hjälp för en klient på avtalat sätt. Socialvårdsklienten bor i en lägenhet avsedd för serviceboende dygnet runt, men kan anlita social service antingen dygnet runt eller vid vissa tider. Inom boendeservice dygnet runt finns det alltid personal på plats och inom övrig boendeservice under vissa tider. Serviceproducenten tillhandahåller boendeservice och andra tjänster relaterade till det dagliga livet för klienten minst en gång i veckan.

**Serviceboende för äldre utan heldygnsomsorg** avser boendeservice för personer som är över 65 år där personalen inte är på plats dygnet runt.

**Styrt boende** avser boende i gruppboendestäder för personer med utvecklingsstörning, med personal på plats endast en del av dygnet.

**Stödboende** avser rätt självständigt boende i normala hyres- och ägarboendestäder för personer med utvecklingsstörning. De boende får stöd av en stödperson några timmar i veckan.

**Psykiatriskt serviceboende** inbegriper boendeservice för personer med psykiska hälsoproblem utan heldygnsomsorg.

**Annat serviceboende** avser boendeservice för sådana personer under 65 år (t.ex. gravt handikappade), som inte omfattas av boendeservice dygnet runt för personer med utvecklingsstörning eller psykiska hälsoproblem.

**Serviceboende med heldygnsomsorg** är boendeservice för äldre där personalen är på plats dygnet runt.

**Assisterat boende** avser boende i gruppboendestäder för personer med utvecklingsstörning, där personalen är på plats dygnet runt.

**Psykiatriskt serviceboende med heldygnsomsorg** innefattar sådan boendeservice för personer med psykiska hälsoproblem där personalen är på plats dygnet runt.

**Annat serviceboende med heldygnsomsorg** avser boendeservice för sådana personer under 65 år (t.ex. gravt funktionshindrade), som inte omfattas av serviceboende för personer med utvecklingsstörning eller psykiska hälsoproblem.

### **Institutionsvård**

Alltid när en person vårdas på en bäddavdelning på ett sjukhus eller en hälsovårdscentral handlar det om institutionsvård. Dessutom omfattar institutionsvård vård på motsvarande institutioner inom socialvården, såsom ålderdomshem, centralinstitutioner för specialvård för utvecklingshämmande och institutioner för missbrukarvård. Institutioner inom socialvården kännetecknas av att man vid dem ger vård, rehabilitering och omsorg till personer som har särskilt behov av det men som inte behöver sjukhusvård och personer som inte klarar sig i hemmet eller med hjälp av andra öppenvårdstjänster inom social- och hälsovården även om de ordnas regelbundet.

**Ålderdomshem** avser institutionsvård för äldre inom socialvården (enheten ska vara en institution enligt FPA).

**Institutioner för personer med utvecklingsstörning** avser institutionsvård på en centralinstitution eller en annan institution för utvecklingsstörda.

**Institutioner för missbrukarvård** omfattar offentliga och privata rehabiliteringsenheter som ger sådan vård som FPA betalar rehabiliteringspenning för. Hit hör också alla avgiftningsenheter.

### **Övriga begrepp**

**Service- och vårdplan.** När socialvård lämnas skall en service-, vård-, rehabiliterings- eller någon annan motsvarande plan uppgöras, om det inte är fråga om tillfällig rådgivning och handledning eller om det inte i övrigt är uppenbart onödigt att göra upp en plan (Lag om klientens ställning och rättigheter inom socialvården 812/2000).

**Klienter inom den regelbundna hemvården** Som klienter inom regelbunden hemvård räknas de som fått besök inom hemsjukvården och/eller hemvård under rapporteringsmånaden antingen utifrån en gällande service- och vårdplan eller som på annat sätt (utan service- och vårdplan) regelbundet fått besök inom hemsjukvård och/eller hemservice minst en gång per vecka.

**Långvårdsklienter** är klienter som fått beslut om långtidsvård eller som vårdats i över 90 dygn.

**Med klienter under året** avses alla de klienter som enligt vårdanmälningarna har utnyttjat tjänsten i fråga under året. Informationen baserar sig dels på de anmälningar som görs när vården avslutas, dels på klientinventeringen. Varje klient beaktas bara en gång, även om han eller hon skulle ha vårdats flera gånger under årets lopp.

**OBS!** På landsomfattande nivå anger "klienter under året" det faktiska antalet ENSKILDA klienter. Klienter som under året har bott i två kommuner registreras således bara i den senast gällande kommunen. Därför är det möjligt att statistiken i något fall anger vård dygn men inte klienter för en viss kommun.

De kommunspecifika uppgifterna i denna statistikrapport rapporteras enligt kommunfördelningen under statistikåret (2013). Uppgifterna om socialvårdens institutionsvård och boendeservice finns också i Statistik- och indikatorbanken SOTKANet på adressen [www.sotkanet.fi](http://www.sotkanet.fi). Uppgifterna i SOT-

KAnet kan studeras i tidsserier. Därför har uppgifterna i SOTKANet angetts enligt den gällande kommunfördelningen.

**Med vårddygn under året** avses det totala antalet vårddygn för alla klienter under statistikåret.

**Vårdperioder under året** inbegriper de vårdperioder som har avslutats under året och de vårdperioder som klientinventeringen upptar.

**Antalet vårddygn per klient** har räknats genom att antalet vårddygn under året har delats med antalet klienter under året. Antalet vårddygn per klient ska inte förväxlas med begreppet "genomsnittlig vårdtid" som är ett medelvärde för den totala längden på de vårdperioder som avslutats under statistikåret. Den genomsnittliga vårdtiden behandlas inte i denna statistikrapport.

**Genomsnittligt vårdbehov** är ett medelvärde som uträknas på basis av uppskattningar av klienternas förmåga att klara sig självständigt och deras vårdbehov. Den lägsta klassen på skalan är 1, vilket avser en helt eller nästan helt självständig person, klass 2 tidvis behov av vård, klass 3 återkommande behov av vård, klass 4 behov av så gott som kontinuerlig vård och klass 5 behov av kontinuerlig vård dygnet runt. Bedömningen görs av en yrkesutbildad person inom socialvården eller hälso- och sjukvården som har centralt ansvar för vården.

**Symboler i tabellerna:**

- Inga fall

. Informationen är ologisk och har därför utelämnats

.. Uppgift inte tillgänglig, alltför osäker för att anges eller underställd sekretessbestämmelse (<5)

## Institutional care and housing services in social care 2013

The number of clients in institutional social care for older people and people with intellectual disabilities continues to fall. At the end of 2013, the number of clients in residential homes for older people amounted to some 11 920 clients, showing a decrease of 12.3 per cent on the previous year. Even the number of clients in long-term care in health centres dropped by around 20 per cent.

However, the number of clients in sheltered housing with 24-hour assistance, increased by nearly 8 per cent, totalling 34 800 clients. The average age of clients in residential homes and sheltered housing with 24-hour assistance was 83.5 years.

In the 2000s, the total number of clients in institutional care and housing services for older people has increased by about 13 per cent. There has been a drop in the proportion of older people receiving services because the proportion of older people in the population has decreased. Some 23 per cent of people aged 75 and over were receiving services for older people at the end of 2013.

At the end of 2013, institutions for people with intellectual disabilities had some 1 460 clients, which was more than nine per cent down on the previous year. By contrast, the number of clients in housing services for people with intellectual disabilities increased by nearly seven per cent, totalling some 7 040 clients at the end of 2013.

**Figure 1. Institutional care and housing services for older people, clients on 31 Dec, 2000–2013**

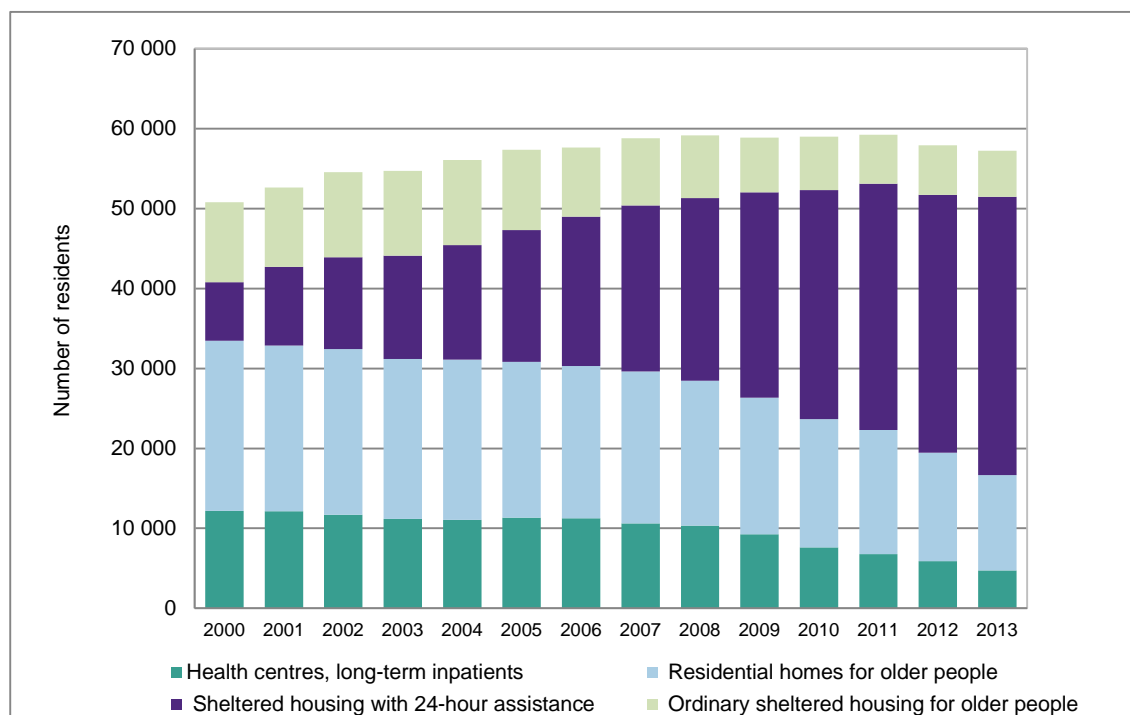



## Contents

1	Institutional and non-institutional care for older people .....	33
1.1	Regular home care .....	33
1.1.1	Number of visits in regular home care.....	34
1.1.2	Auxiliary services received by clients receiving regular home care .....	34
1.1.3	Multiple use of services.....	35
1.2	Institutional care and housing services for older people .....	35
2	Institutional care and housing services for people with intellectual disabilities .....	37
3	Other sheltered housing for under-65s .....	38
4	Psychiatric sheltered housing.....	40
5	Institutional care and detoxification treatment for substance abusers .....	40
6	Concepts and definitions .....	43
7	Appendix tables .....	46

# 1 Institutional and non-institutional care for older people

## 1.1 Regular home care

The total number of clients in regular home care was 72 137 in November 2013, showing an increase of 2.3 per cent on the previous year. The average age of clients in regular home care was 80 years. Only 0.2 per cent of the clients were under the age of 45 (Appendix Table 2).

A total of 55 419 of the clients in regular home care were aged 75 or over. This was the equivalent of 11.9 per cent of the country's total population aged 75 and over. The proportion was the same as in the previous year, varying between regions, from 9.2 per cent in Central Ostrobothnia to 15.6 per cent in North Ostrobothnia (Appendix table 1, SOTKANet id:3216).

Just over half (51%) of all clients receiving regular home-care were assessed as needing care repeatedly<sup>1</sup>. An average of 5 per cent of clients were assessed to be in need of constant 24-hour care. A total of 17 per cent of clients in regular home care needed almost constant care, while 10 per cent of clients were assessed as being totally or nearly totally independent. The need for care showed some variation between different age groups (Appendix Tables 3 and 4). It was estimated by the staff that for a great majority (86%) of the clients, home care was the treatment best suited to their needs (Appendix Table 5).

The number of regular home-care clients aged 75 and over has increased by some 35 per cent between 2001 and 2013. No major changes have taken place in the clients' need for care.

**Figure 2. Distribution of need for care among regular home-care clients aged 75 and over in 2001–2013\***

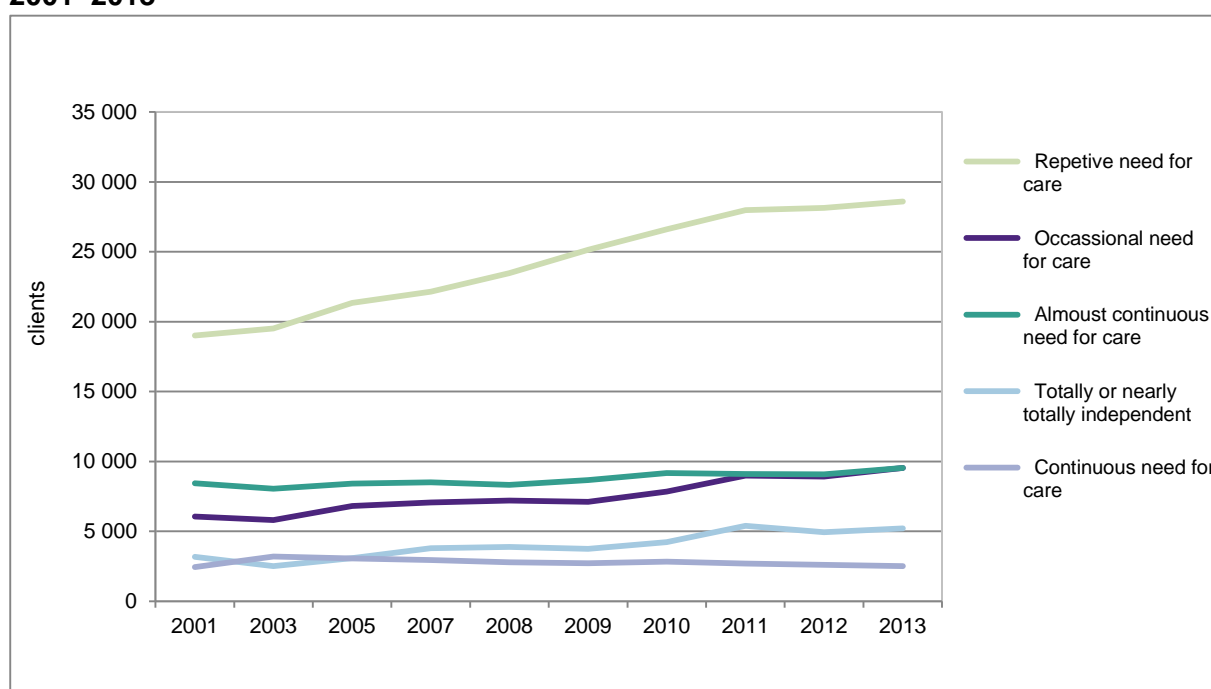

\* Until 2007 the data on regular home care were collected every other year only.

The number of clients aged 75 and over in need of constant 24-hour care has increased by 2.8 per cent between 2001 and 2013. The number of clients in need of nearly constant care grew by 12.8 per cent during the same period. The number of clients who need care repeatedly has risen by

<sup>1</sup> Need for care is an estimate, made by staff members, of the clients' ability to cope independently and of their need for care. The estimate is made on a scale from 1 to 5, where 4 indicates a need for almost constant care and 5 indicates a need for constant care 24 hours a day

50.5 per cent and the number of clients who need care occasionally by 57.6 per cent. The greatest rise in the number of clients, 64.8 per cent, was in the group totally or nearly totally independent.

### 1.1.1 Number of visits in regular home care

How often a client receiving home-care services is visited is agreed in the care and service plan to be drawn up between the client and the service provider. A quarter (26.2%) of clients had had over 60 home-care visits a month, and 40.4 per cent of clients had 1–9 visits in November (Figure 3, Appendix Table 2). The proportion of clients who had at least 60 home-care visits in November has increased in 1995–2013 (Appendix Table 1).

There are considerable differences between municipalities and between regions in the number of visits. In the Kainuu region, 38.5 per cent of the clients had had more than 60 visits a month, while in South Ostrobothnia the corresponding percentage was 13.9 per cent, the lowest in mainland Finland (SOTKANet id: 2 660–2 665).

**Figure 3. Clients receiving regular home care: need for care and number of visits in November 2013**

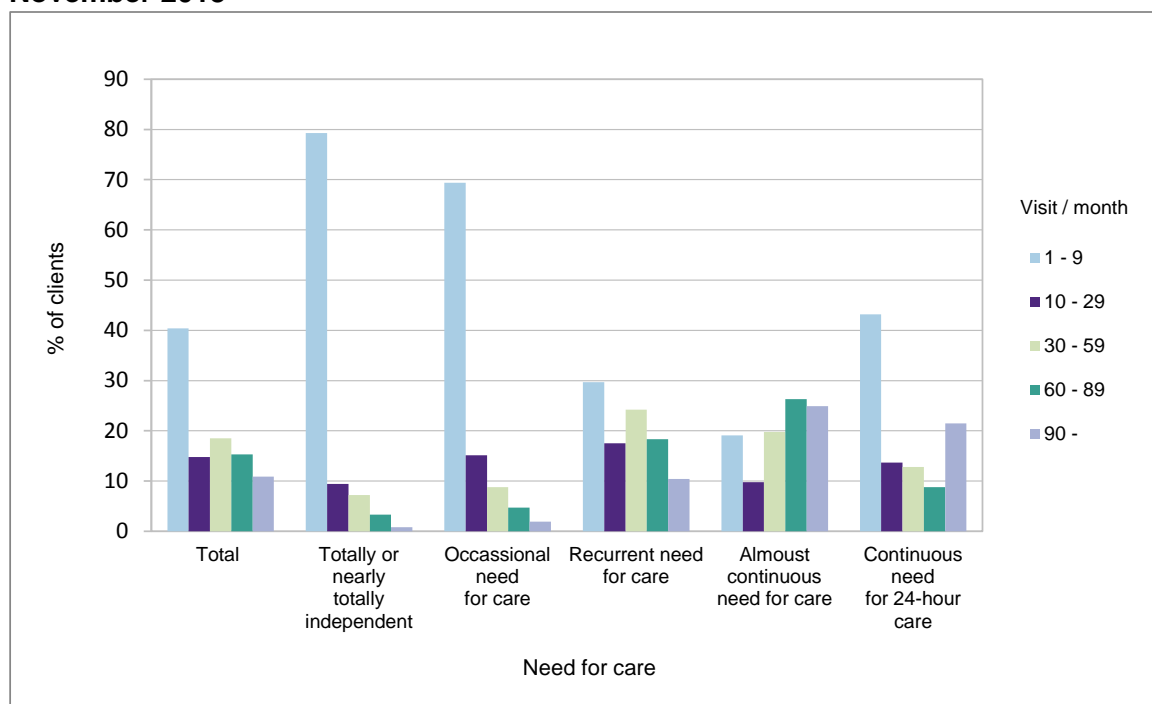

There was also variation in the number of home-care visits received by clients assessed to need constant 24-hour care. Of the clients assessed as needing constant 24-hour care, 43.2 per cent had had 1–9 home-care visits, while 30.3 per cent had had more than 60 visits in November. There was a great deal of variation in the number of visits even to the most elderly clients. Of the most elderly clients (aged 85 and over), roughly a quarter (30.5%) had had more than 60 visits a month. More than one in three (36.5%) clients aged 85 and over received only 1–9 home-care visits a month (Appendix Tables 2 and 3).

In examining the number of visits, it is important to note that the client may be receiving other services in addition to home care. In addition to home care, clients may be receiving other services such as support for informal care or intervals in sheltered housing with 24-assistance.

### 1.1.2 Auxiliary services received by clients receiving regular home care

Out of the 72 137 clients who regularly received home-care services, 64 per cent also received auxiliary services. Auxiliary services may include, for example, meals-on-wheels, washing and bathing, transportation, cleaning, help with shopping and other affairs, and emergency alert and

alarm services. An itemised list of the auxiliary services received during November had been provided for 76.5 per cent of all clients receiving such services. About half of the clients (47.7%) received one auxiliary service while about one third (29.1%) received two different auxiliary services. Meals-on-wheels was the most common auxiliary service (64.4%). The second most common auxiliary service was emergency alert and alarm services, received by 46.9 per cent of clients (Appendix Table 9).

### 1.1.3 Multiple use of services

59.4 per cent of over-75s who received regular home care in November 2013 had also had at least one period of care in sheltered housing with 24-hour assistance, residential home, or hospital or health-centre inpatient ward in the same year. Some 40 per cent of home-care clients had at least one period of care in a health-centre ward and some 36 per cent in a hospital ward. Nine per cent of all regular home-care clients aged 75 and over had at least one period of care in a residential home for older people and seven per cent in sheltered housing with 24-hour assistance (Table 1).

In 2013, 5.6 per cent of regular home-care clients had more than seven periods of care during the year. The number of regular home-care clients aged 75 and over was 630 in sheltered housing with 24-hour assistance, 494 in residential home care, 401 in health-centre wards, and 227 in hospital wards.

**Table 1. Periods of care in 24-hour services in 2013 for clients in regular home care on 30 November 2013**

	Regular home care, clients aged 75 and over on 30 Nov				
	Periods of care during 2013				
	0	1–3	4–7	8–	All 75+ clts
Sheltered housing with 24-hour assistance	50 736	3 397	656	630	55 419
Residential homes for older people	51 704	2 682	539	494	55 419
Health centres	33 085	19 547	2 386	401	55 419
Other health care	35 673	17 646	1 873	227	55 419
<b>Total</b>	<b>22 527</b>	<b>22 449</b>	<b>7 352</b>	<b>3 091</b>	<b>55 419</b>

When the number of days in 24-hour care is divided by the total number of regular home-care clients, clients receiving regular home-care had, in 2013, an average of 19.5 days in 24-hour care, either in social care or health care. They had on average 2.7 days in residential home care, 4 days in sheltered housing with 24-hour assistance, 3.6 days in hospital wards, and 9.2 days in health-centre wards. The number of care days increased with the number of home-care visits made to the client in November (Table 2).

**Table 2. Care days in 24-hour services in 2013 for clients in regular home care on 30 November 2013**

	Care days on average during 2013						
	Home care visits/month						All 75+ clts
	1–3	4–9	10–29	30–59	60–89	90-	
Sheltered housing with 24-hour assistance	4,3	2,8	4,1	4,5	3,9	4,8	4,0
Residential homes for older people	1,9	1,9	3,3	3,1	3,0	3,6	2,7
Health centres	5,3	6,7	9,9	9,8	11,5	14,7	9,2
Other health care	2,8	3,4	4,5	3,8	3,7	3,9	3,6
<b>Total</b>	<b>14,2</b>	<b>14,8</b>	<b>21,8</b>	<b>21,2</b>	<b>22,2</b>	<b>27,0</b>	<b>19,5</b>

## 1.2 Institutional care and housing services for older people

At the end of 2013, ordinary sheltered housing for older people had 5 764 clients, which is 7.0 per cent down on the previous year. Sheltered housing with 24-hour assistance had 34 800 clients, showing an increase of 7.9 per cent on the previous year. About half (51%) of the clients in

sheltered housing with 24-hour assistance lived in municipal service units (Table 4, Appendix Tables 10 and 17).

Services for older people are provided in both social and health care. Institutional care is provided at health-centre wards and in residential homes for older people. Residential homes for older people had a total of 11 921 clients at the end of 2013. This was 12.3 per cent down on the previous year. Eighty-nine per cent of the clients in residential home care were in municipal units (Appendix Table 10). Some 4 740 people received long-term care at health-centre wards.

The average age of residents in residential homes for older people or sheltered housing with 24-hour assistance was 83.5 years, and their average need for care was rated at 4.6. Seventy-two per cent of the clients were women (Appendix Table 12).

In 2013, residential homes for older people and sheltered housing with 24-hour assistance had a total of 78 905 individual clients. This amounted to 17.1 million care days during 2013, or 216 care days per client (Appendix Table 11).

Altogether 8.7 per cent of the over-75s received 24-hour care in residential homes for older people or sheltered housing with 24-hour assistance. The proportion varied between different regions, from 6.5 per cent in South Karelia to 11.7 per cent in Åland. Altogether 19.3 per cent of the over-85s were clients in residential homes for older people or sheltered housing with 24-hour assistance (Appendix Tables 10 and 12).

At the end of 2013, care and services for older people were received by some 105 100 people aged 75 and over, accounting for 22.6 per cent of the age group. The structure of the service delivery system has changed in the 2000s. Use of sheltered housing with 24-hour assistance has constantly increased, while use of residential homes for older people has decreased. At the end of 2013, 6.5 per cent of all over-75s were in sheltered housing with 24-hour assistance and 2.2 per cent were in residential homes for older people (Figure 4). It could be said that the service delivery system for older people is going through internal change but not an external one, because the proportion of older people living at home has remained unchanged.

**Figure 4. Coverage of care and services for older people, on 31 Dec, 2000–2013**

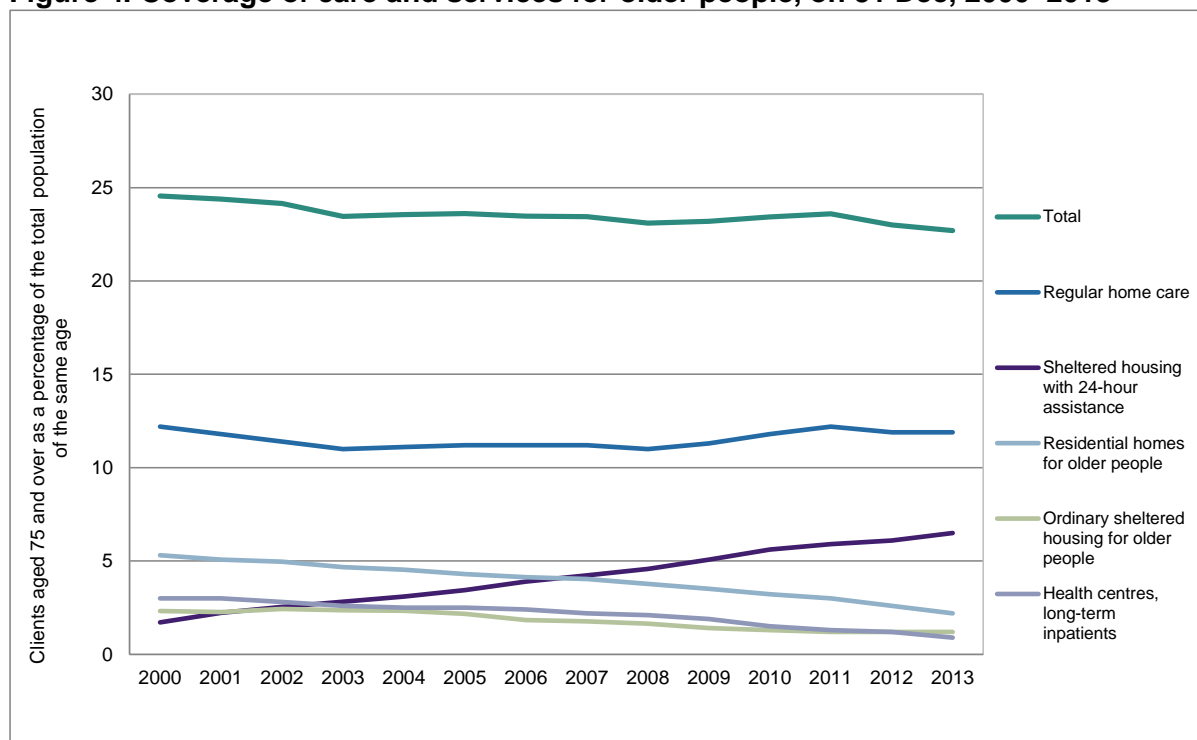

**Table 3. Structure and coverage of care and services for older people in 1990–2013, clients aged 75 and over, no. and % of all aged 75 and over**

Year	Regular home care 30.11.		Ordinary sheltered housing 31.12.		Sheltered housing with 24-hour assistance 31.12.		Residential homes 31.12.		Health centres, long-term inpatients 31.12.	
	number	%	number	%	number	%	number	%	number	%
1990	..	..	..	..	..	..	22 180	7,8	9 608	3,4
1995	40 177	13,4	..	..	..	..	19 535	6,5	10 312	3,4
2000	..	..	7 900	2,3	5 857	1,7	18 093	5,3	10 360	3,0
2001	41 132	11,8	7 951	2,3	7 791	2,2	17 755	5,1	10 362	3,0
2002	..	..	8 694	2,4	9 127	2,6	17 786	5,0	10 024	2,8
2003	40 585	11,0	8 682	2,4	10 393	2,8	17 212	4,7	9 640	2,6
2004	..	..	8 882	2,3	11 760	3,1	17 246	4,5	9 584	2,5
2005	44 082	11,2	8 521	2,2	13 554	3,4	16 878	4,3	9 871	2,5
2006	..	..	7 407	1,8	15 748	3,9	16 671	4,1	9 766	2,4
2007	46 042	11,2	7 311	1,8	17 472	4,2	16 677	4,0	9 264	2,2
2008	46 303	11,0	6 875	1,6	19 231	4,6	15 923	3,8	8 994	2,1
2009	48 049	11,3	6 037	1,4	21 659	5,1	14 971	3,5	8 074	1,9
2010	51 271	11,8	5 851	1,3	24 434	5,6	14 022	3,2	6 649	1,5
2011	54 166	12,2	5 411	1,2	26 300	5,9	13 482	3,0	5 944	1,3
2012	53 703	11,9	5 474	1,2	27 769	6,1	11 878	2,6	5 109	1,2
2013	55 419	11,9	5 109	1,1	30 075	6,5	10 365	2,2	4 116	0,9

In addition to other targets, the quality recommendation for services for older people<sup>2</sup> sets quantitative targets for the service delivery system. A revised quality recommendation was published in 2013, replacing the previous quality recommendation dating from 2008<sup>3</sup>. The targets in the revised quality recommendation extend to the year 2017.

According to the quality recommendation, the national target was that by 2017, only 2–3 per cent of persons aged 75 and over will be cared for in residential homes for older people or in long-term care in health centre wards. The aim for sheltered housing with 24-hour assistance was that 6–7 per cent of the over-75s are receiving the service. For home care, the aim was 13–14 per cent.

## 2 Institutional care and housing services for people with intellectual disabilities

At the end of 2013, institutions for people with intellectual disabilities had a total of 1 464 clients, which was more than nine per cent (9.2%) down on the previous year. By contrast, the number of clients in housing services for people with intellectual disabilities increased by 6.7 per cent, to 7 037 clients at the end of 2013. The structural change in services, from institutional care to housing services, has continued throughout the 2000s. The national target for dismantling institutional care for persons with disabilities entail that by 2016 no more than 500 clients will live in institutions. The dismantling should be completed by 2020.<sup>4</sup>

Services with 24-hour assistance for people with intellectual disabilities, i.e. institutions for people with intellectual disabilities and housing with 24-hour assistance, accounted for a total of over 3 million care days during the year, or 263 care days per client (Appendix Table 14).

At year end, the number of clients in supportive housing services with part-time assistance for people with intellectual disabilities came to a total of 3 400, a 6.4 per-cent increase on 2012 (Figure 5; Table 4; Appendix tables 13 and 17).

<sup>2</sup> National Framework for High-Quality Services for Older People:

<http://www.stm.fi/julkaisut/nayta/-/julkaisu/1063089#fi>

<sup>3</sup> Laatusuositus hyvän ikääntymisen turvaamiseksi ja palvelujen parantamiseksi [Quality recommendation for securing good ageing and for improving services]: <http://www.stm.fi/julkaisut/nayta/-/julkaisu/1860580#fi>

<sup>4</sup> Laitoksista yksilölliseen asumiseen [From institutions to individual housing]. (STM 2012:15)

<http://www.stm.fi/julkaisut/nayta/-/julkaisu/1839843>

**Figure 5. Clients in institutional care and housing services for people with intellectual disabilities, on 31 Dec, 2000–2013**

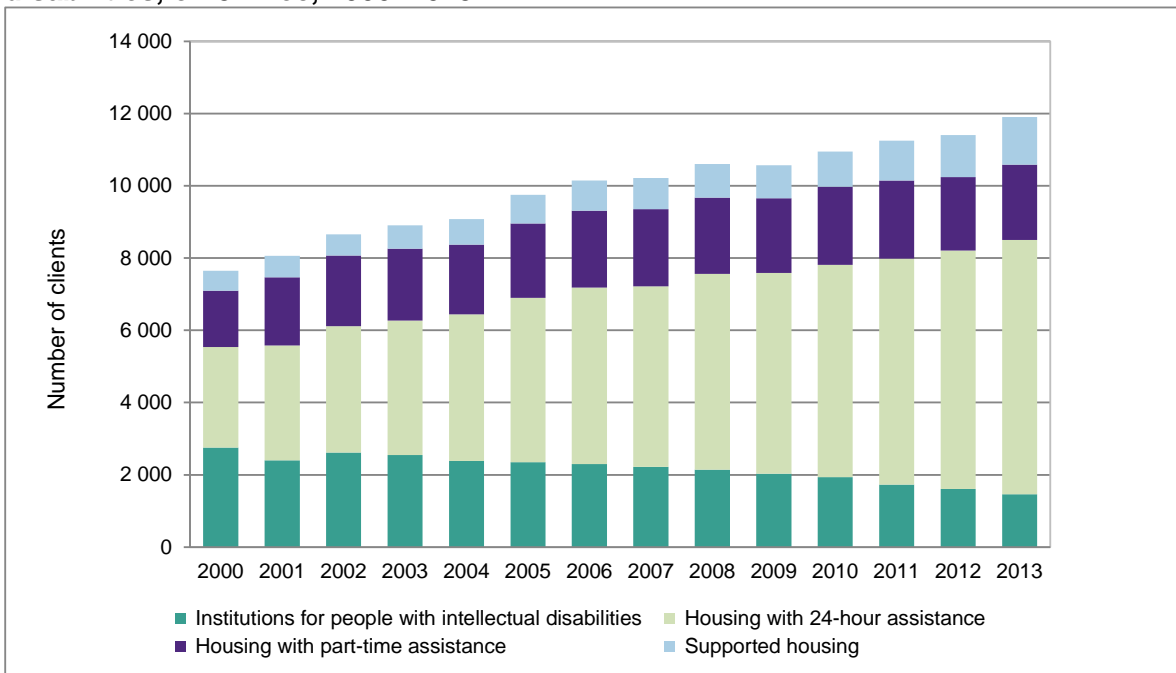

There were a total of 1 331 long-term clients in institutions for people with intellectual disabilities. Long-term clients refer to all clients with respect to whom a decision has been made on long-term care or who have been in care for more than 90 days. At the end of 2013, 128 long-term clients were under the age of 18, and 17 of these were aged 0–7 years. The number of long-term clients aged under 18 has remained at the same level over the past five years (Figure 6). One of the goals of the dismantling of institutional care for persons with disabilities is that disabled children will no longer be placed in institutions.

**Figure 6. Long-term clients in institutions for people with intellectual disabilities by age group, on 31 Dec, 2000–2013**

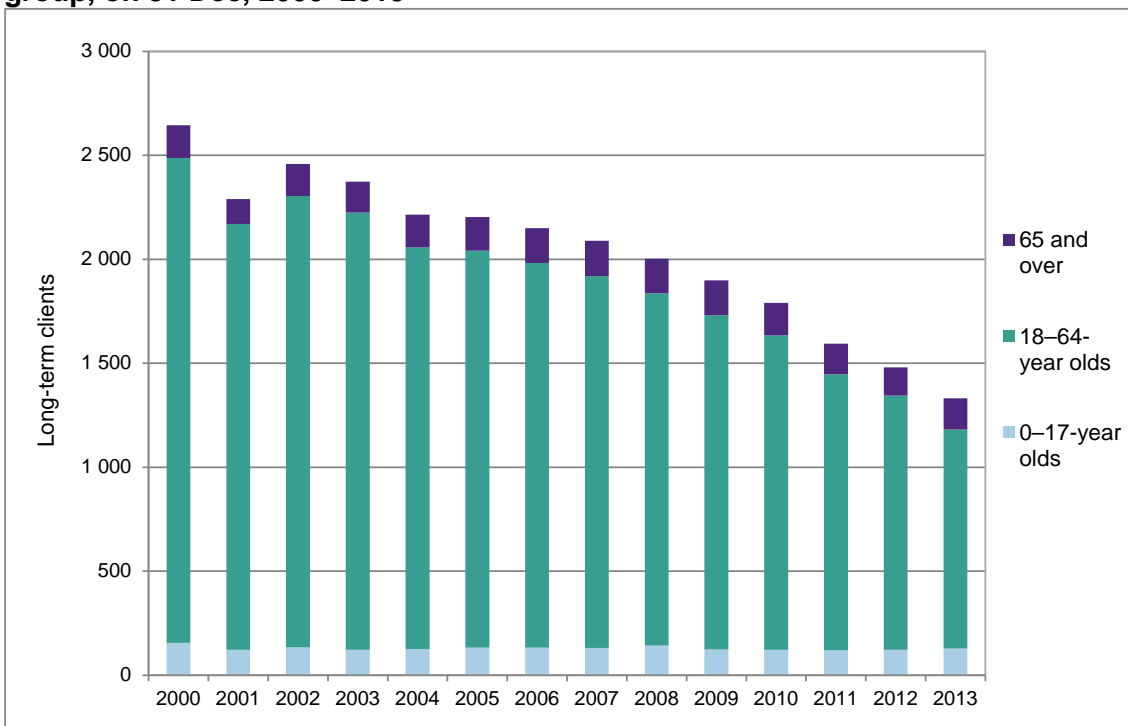

### 3 Other sheltered housing for under-65s

Clients in other types of sheltered housing for under-65s totalled some 2 688 at the end of the year, which was 3.0 per cent down on the previous year. Seventy-six per cent of these clients received 24-hour care. Other types of sheltered housing constitute primarily sheltered housing for people with serious disabilities (Figure 7, Appendix Table 17). Other sheltered housing for under-65s with 24-hour assistance has been analysed separately only from 2006 onwards.

**Figure 7. Other sheltered housing for under-65s, on 31 Dec, 2006–2013**

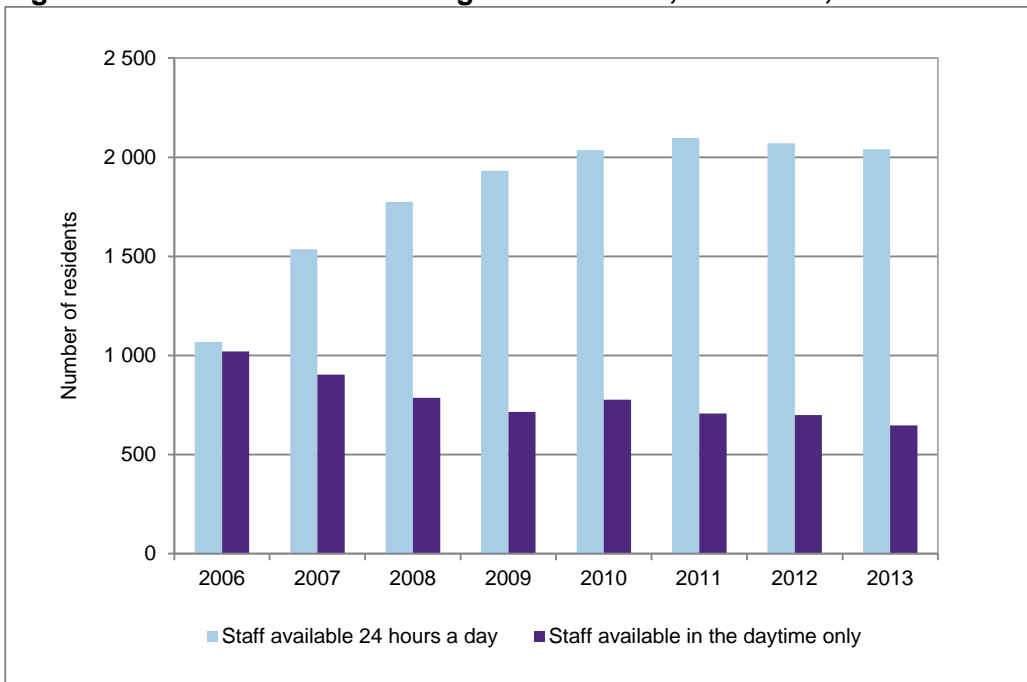



## 4 Psychiatric sheltered housing

Clients in psychiatric housing services totalled 7 962 at the end of 2013, which is almost 0.6 per cent down on the previous year. Fifty-four per cent of these clients received 24-hour care (Figure 8, Appendix Table 17). Psychiatric sheltered housing with 24-hour assistance has been analysed separately only from 2006 onwards.

**Figure 8. Clients in psychiatric sheltered housing, on 31 Dec, 2006–2013**

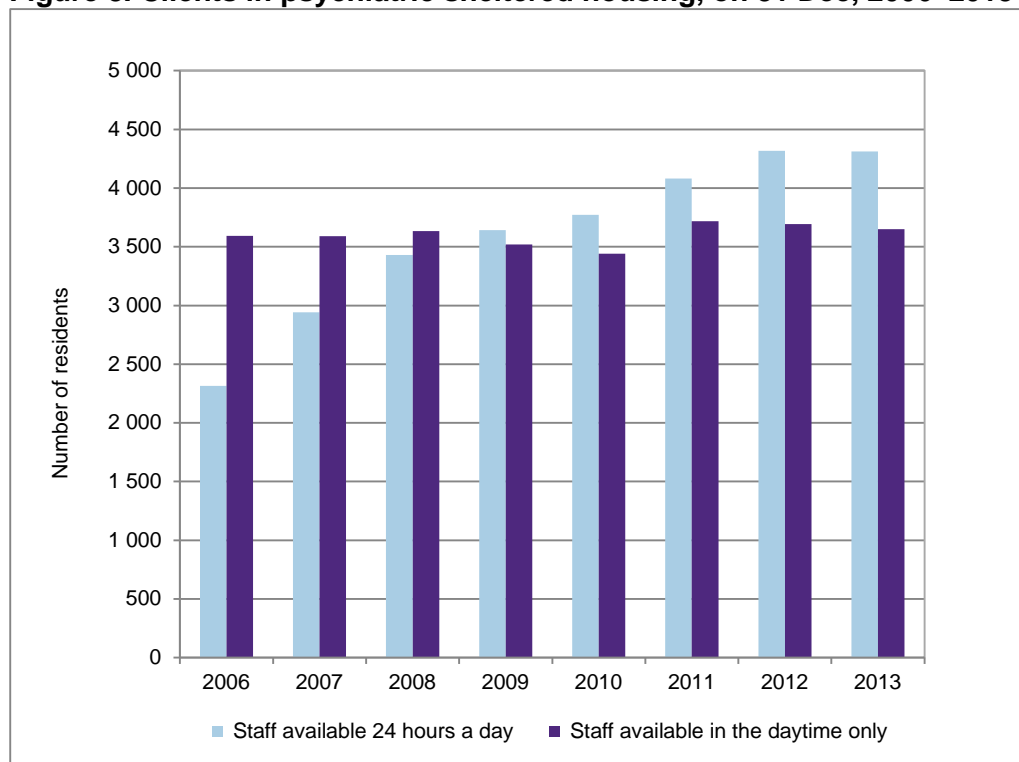

## 5 Institutional care and detoxification treatment for substance abusers

According to data in the Care Register for Social Welfare, clients receiving institutional care and detoxification treatment for substance abusers totalled 9 737 in 2013. This amounted to 256 692 care days during the year, or 26 care days per client on average. Compared with the previous year, the number of clients fell by 7.0 per cent and the number of care days by 8.5 per cent. Men accounted for 73.6 per cent of all clients (Appendix Tables 15 and 16).

The number of clients in institutional care and detoxification treatment for substance abusers has remained at just above 11 000 clients during the early 2000s. In the past four years, the number of clients has been below 11 000, and in 2013 it dropped below 10 000. Also the number of care days has decreased (Figure 9). The quality description explains the differences between data on substance abuse services in the Care Register and data from Statistics Finland, given in the SOTKANet Statistics and Indicator Bank<sup>5</sup>.

<sup>5</sup> SOTKANet: <http://www.sotkanet.fi>

**Figure 9. Institutional care and detoxification treatment for substance abusers, total number of clients and care days during the year, 2000–2013**

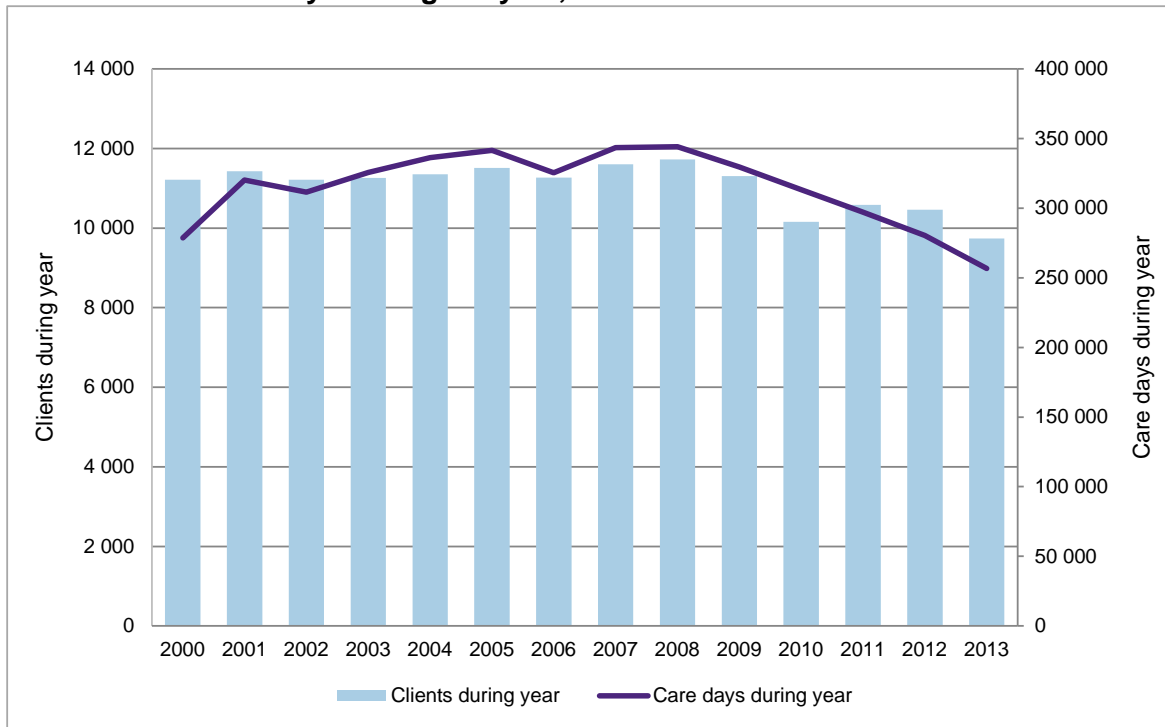

**Table 4. Institutional care and housing services in social care 2013**

	No.	%	Change % 2012/2013
<b>Residential homes and sheltered housing with 24-hour assistance, total</b>			
Clients, 31 Dec	46 721	100	1.9
Municipality or joint municipal authority	28 494	61	0.5
Private service provider	18 227	39	4.2
Clients during year	78,905		3,7
Care days during year	17 072 014		2.4
<b>Residential homes for older people</b>			
Clients, 31 Dec	11 921	100	-12.3
Municipality or joint municipal authority	10 629	89	-10.5
Private service provider	1 292	11	-24.4
Clients during year	28 264		-5.6
Care days during year	4 575 368		-12.1
<b>Sheltered housing with 24-hour assistance</b>			
Clients, 31 Dec	34 800	100	7.9
Municipality or joint municipal authority	17 865	51	8.4
Private service provider	16 935	49	7.3
Clients during year	55 317		9.3
Care days during year	12 496 646		9.0
<b>Institutions for people with intellectual disabilities</b>			
Clients, 31 Dec	1 464	100	-9.2
Municipality	94	6	-32.4
Joint municipal authority	1 150	79	-7.9
Private service provider	220	15	-2.2
Care days during year	579 444		-8.3
<b>Housing with 24-hour assistance for people with intellectual disabilities</b>			
Clients, 31 Dec	7 037	100	6.7
Municipality	1 989	28	13.3
Joint municipal authority	1 787	25	3.1
Private service provider	3 261	46	5.0
Care days during year	2 531 633		5.1
<b>Institutions for substance abusers</b>			
Clients during year	9 737		-7.0
Care periods during year	19 084	100	-3.8
Municipality	5 227	27	-26.8
Joint municipal authority	3 036	16	0.2
Private service provider	10 821	57	11.2
Care days during year	256 692	100	-8.5
Municipality	53 283	21	-26.8
Joint municipal authority	51 313	20	1.2
Private service provider	152 096	59	-3.1
<b>Psychiatric sheltered housing with 24-hour assistance</b>			
Clients, 31 Dec	4 313	100	-0.1
Municipality	216	5	18.7
Joint municipal authority	30	1	-16.7
Private service provider	4 067	94	-0.8
Care days during year	1 549 301		-0.3
<b>Other sheltered housing with 24-hour assistance (under 65)</b>			
Clients, 31 Dec	2 040	100	-1.4
Municipality	159	8	29.3
Joint municipal authority	14	0	180.0
Private service provider	1 867	92	-3.9
Care days during year	729 547		-1.7
<b>Housing services</b>			
Clients, 31 Dec	13 461		-2.4
Ordinary sheltered housing for older people	5 764		-7.0
Supportive housing services for people with intellectual disabilities	3 400		6.4
Psychiatric sheltered housing (part-time assistance)	3 649		-1.2
Other sheltered housing under 65 (part-time assistance)	648		-7.4

## 6 Concepts and definitions

The statistical report in an overview of institutional and non-institutional services in social care and of long-term care in health-centre inpatient wards. It is based on the data recorded in the Care Registers for Social Welfare and Health Care and the data collected in the Count of Regular Home-Care Clients. For this reason the report does not cover all institutional and non-institutional services in social care. Housing-service units for substance abusers, child welfare institutions, and family homes for children and young people do not submit care notifications to the care registers. The same applies to other types of assignment-based family care.

The concepts used in the statistical report are described in two sections: services and other concepts.

### Services

#### Non-institutional care

**Home care** refers to home-help services as referred to in section 9 of the Social Welfare Decree (607/1983) and home nursing provided on the basis of the section 25(1) of the Health Care Act (1326/2010).

Home-help services refer to: a) assistance, personal attendance and support provided at home for an individual or a family; and b) auxiliary services, such as meals on wheels, clothes maintenance, bathing, cleaning, transportation and assistants, and services promoting social interaction. Home nursing comprises multidisciplinary health and medical care provided according to a treatment and care plan or on a temporary basis in the patient's place of residence or home or in another comparable location.

Under section 12c of the Social Welfare Act (710/1982) and section 13c of the Primary Health Care Act, home-help services and home nursing can be combined fully or in part as *home care* to be provided by the municipal social or health sector. Not all service providers are able to itemise the proportions accounted for by home-help services and home nursing, and therefore report data on home care cover both.

**Sheltered housing** refers to social service provided as part of housing services where the service provider arranges for the client care and services as agreed. The social care clients lives round-the-clock in a sheltered-housing flat and can receive social services as 24-hour assistance or part-time assistance. In sheltered housing with 24-hour assistance the staff are available 24 hours a day, while in housing services with part-time assistance the staff are available only a part of the day. The client receives from the service provider housing services and other services related to everyday living at least once a week.

**Ordinary sheltered housing for older people** refers to sheltered housing with part-time assistance for people aged 65 and over.

**Housing with part-time assistance** refers to group homes for people with intellectual disabilities where staff are available only part of the day.

**Supported housing** refers to fairly independent living of people with intellectual disabilities in normal rented flats and owner-occupied flats. However, residents in supported housing units are also provided with a support person for a few hours a week.

**Psychiatric sheltered housing** refers to housing services with part-time assistance for people with mental health problems.

**Ordinary sheltered housing** refers to housing services for under-65s with no 24-hour assistance that do not belong to sheltered housing for people with intellectual disabilities and people with mental health problems.

**Sheltered housing with 24-hour assistance** refers to housing services for older people where staff are available 24 hours a day.

**Housing with 24-hour assistance** refers to group homes for people with intellectual disabilities where staff are available 24 hours a day.

**Psychiatric sheltered housing with 24-hour assistance** refers to housing services for people with mental health problems where staff are available 24 hours a day.

**Other sheltered housing with 24-hour assistance** refers to housing services for under-65s that do not belong to sheltered housing for people with intellectual disabilities and people with mental health problems.

### **Institutional care**

Institutional care refers to care arranged in inpatient wards in hospitals and health centres. Institutional care also refers to care arranged in corresponding social care institutions, such as residential homes for older people, institutions for people with intellectual disabilities and institutions for alcoholics and drug abusers. Social care institutions characteristically provide care, rehabilitation and upkeep services for persons requiring special care who, while not needing hospital treatment, can no longer cope at home or in non-institutional care despite access to regular social and health care services.

**Residential homes for older people** refer to inpatient care for older people in social care (units must be defined as institutions by the Social Insurance Institution).

**Institutions for people with intellectual disabilities** refer to institutional care at a central institution or other form of institution for people with intellectual disabilities.

**Institutions for substance abusers** refer to rehabilitation centres for substance abusers, provided that they have been classified by the Social Insurance Institution as institutions that entitle the client to a rehabilitation allowance, as well as all detoxification centres.

### **Other concepts**

**Care and service plan.** As regards the provision of social welfare services, service providers and clients must draw up a plan on the services, treatment or rehabilitation to be provided, unless it is a question of temporary counselling or unless such a plan is perceptibly unnecessary (Act on the Status and Rights of Social Welfare Clients 812/2000).

**Clients in regular home care.** Clients receiving regular home-care services are defined as the clients who receive home-nursing or home-help visits as part of a valid care and service plan during the month of count, and clients who do not have a valid care and service plan, but are receiving home-nursing or home-help visits at least once a week.

**Long-term clients** refers to all clients with respect to whom a decision has been made on long-term care or who have been in care for more than 90 days.

**Clients during year** refers to all clients who have received the service concerned during the year, according to the care notifications. The figure is based on both discharge notifications and the client census. Each client is counted only once even if he or she had received the service concerned several times during the year.

**NB!** At the national level, the number of clients during the year is the actual number of INDIVIDUAL clients. Clients who have resided in two different municipalities during the year are thus recorded under the latest municipality only. Therefore, it is possible that the tables show care days but no clients for a specific municipality.

The municipality-specific data are reported in accordance with the valid municipality division of the statistical reference year (2013). Data on institutional care and housing services in social care are also available in the SOTKANet Statistics and Indicator Bank at [www.sotkanet.fi](http://www.sotkanet.fi). SOTKANet data can be examined in the form of time series. This is why SOTKANet data is reported based on the valid municipal division.

**Care days during year** includes the care days for all clients during the statistical year.

**Periods of care during year** includes all periods of care completed during the year and periods of care in the client census.

**The number of care days per client** has been calculated by dividing the number of care days during the year by the number of clients during the year. It is important to make a distinction between the number of care days per client and the concept 'average length of stay', which refers to the average total length of all periods of care that have ended during the statistical year. The average length of stay is not discussed in this statistical report.

**Need for care on average** refers to an average that is based on estimates (five-point scale) of coping and need for care among clients. On the scale, 1 is the lowest grade and means the client is fully or almost independent, grade 2 means the client has occasional need for care, grade 3 means the client has repeated need for care, grade 4 indicates a need for almost constant care, and grade 5 means the client is dependent on continuous 24-hour assistance. The estimate is made by the social welfare or health care professional principally responsible for the client's treatment.

**Explanation of symbols used in the tables:**

- Magnitude nil
- . Data too inconsistent for presentation
- .. Data unavailable, too uncertain for presentation or governed by data confidentiality (<5).

## 7 Liitetaulukot – Tabellbilagor – Appendix Tables

1. **Säännöllisen kotihoidon 75, 80 ja 85 vuotta täyttäneet asiakkaat 1995–2013**  
Klienter i åldrarna 75, 80 och 85 år och över inom regelbunden hemvård 1995–2013  
*Regular home-care clients aged 75+, 80+ and 85+ years, 1995–2013*
2. **Säännöllisen kotihoidon asiakkaat käyntimäärän ja iän mukaan 30.11.2013**  
Klienter inom regelbunden hemvård enligt besök och ålder 30.11.2013  
*Regular home-care clients by number of visits and age 30.11.2013*
3. **Säännöllisen kotihoidon asiakkaat käyntimäärän ja hoidon tarpeen mukaan 30.11.2013**  
Klienter inom regelbunden hemvård enligt besökantal och vårdbehov 30.11.2013  
*Regular home-care clients by number of visits and need for care 30.11.2013*
4. **Säännöllisen kotihoidon asiakkaat hoidon tarpeen ja iän mukaan 30.11.2013**  
Klienter inom regelbunden hemvård enligt vårdbehov och ålder 30.11.2013  
*Regular home-care clients by need for care and age 30.11.2013*
5. **Säännöllisen kotihoidon asiakkaat tarkoituksenmukaisen hoitopaikan ja käyntimäärän mukaan 30.11.2013**  
Klienter inom regelbunden hemvård enligt ändamålsenlig vårdplats och besökantal 30.11.2013  
*Regular home-care clients by appropriate place of care and number of visits 30.11.2013*
6. **Säännöllisen kotihoidon asiakkaat tarkoituksenmukaisen hoitopaikan ja hoitoisuuden mukaan 30.11.2013**  
Klienter inom regelbunden hemvård enligt ändamålsenlig vårdplats och vårdbehov 30.11.2013  
*Regular home-care clients by appropriate place of care and need for care 30.11.2013*
7. **Säännöllisen kotihoidon asiakkaat aikaisemman hoitopaikan mukaan 30.11.2013**  
Klienter inom regelbunden hemvård enligt tidigare vårdplats 30.11.2013  
*Regular home-care clients by previous place of care 30.11.2013*
8. **Säännöllisen kotihoidon asiakkaat hoitoon tulon pääsyyin ja aikaisemman hoitopaikan mukaan 30.11.2013**  
Klienter inom regelbunden hemvård enligt huvudorsak till vårdens påbörjande och tidigare vårdplats 30.11.2013  
*Regular home-care clients by main reason for entering care and previous place of care 30.11.2013*
9. **Säännöllisen kotihoidon asiakkaiden tukipalvelujen käyttö marraskuussa 2013**  
Användningen av stödtjänster bland klienter inom regelbunden hemvård i november 2013  
*Regular home-care clients' use of auxiliary services in November 2013*
10. **Vanhainkotien ja tehostetun palveluasumisen asiakkaat 31.12.2013 maakunnittain ja kunnittain**  
Klienter på ålderdomshem och inom serviceboende med heldygnssomsorg 31.12.2013 efter landskap och kommun  
*Clients in residential homes for older people and sheltered housing with 24-hour assistance on 31 Dec 2013, by region and municipality*
11. **Vanhainkotien ja tehostetun palveluasumisen käyttö vuoden 2013 aikana maakunnittain ja kunnittain**  
Bruket av ålderdomshem och serviceboende med heldygnssomsorg under 2013 efter landskap och kommun  
*Use of residential homes for older people and sheltered housing with 24-hour assistance in 2013, by region and municipality*
12. **Vanhainkotien ja tehostetun palveluasumisen asiakkaiden ikä ja hoidon tarve keskimäärin 31.12.2013 maakunnittain ja kunnittain**  
Ålder och vårdbehov i medeltal hos klienter på ålderdomshem och inom serviceboende med heldygnssomsorg 31.12.2013 efter landskap och kommun  
*Average age and need for care of clients in residential homes for older people and sheltered housing with 24-hour assistance, 31 Dec 2013, by region and municipality*

- 13. Kehitysvammalaitosten ja autetun asumisen asiakkaat 31.12.2013 maakunnittain**  
Klienter på institutioner för personer med utvecklingsstörning och inom assisterat boende 31.12.2013 efter landskap  
*Clients in institutions for people with intellectual disabilities and housing with 24-hour assistance, 31 Dec 2013 , by region*
- 14. Kehitysvammalaitosten ja autetun asumisen käyttö vuoden 2013 aikana maakunnittain ja kunnittain**  
Bruket av institutioner för personer med utvecklingsstörning och assisterat boende under 2013 efter landskap och kommun  
*Use of institutions for people with intellectual disabilities and housing with 24-hour assistance in 2013, by region and municipality*
- 15. Päihdehuollon laitosten asiakkaat vuoden 2013 aikana maakunnittain**  
Klienter på institutioner för missbrukarvård under 2013 efter landskap  
*Clients in institutions for substance abusers in 2013, by region*
- 16. Päihdehuollon laitosten käyttö vuoden 2013 aikana maakunnittain**  
Bruket av institutioner för missbrukarvård under 2013 efter landskap  
*Use of institutions for substance abusers in 2013, by region*
- 17. Asumispalvelujen asiakkaat 31.12.2013 maakunnittain**  
Klienter inom boendeservice 31.12.2013 efter landskap  
*Clients in housing services, 31 Dec 2013, by region*



**Liitetaulukko 1. Säännöllisen kotihoidon 75, 80 ja 85 vuotta täyttäneet asiakkaat 1995–2013**

Tabellbilaga 1. Klienter i åldrarna 75, 80 och 85 år och över inom regelbunden hemvård 1995–2013

Appendix table 1. Regular home-care clients aged 75+, 80+ and 85+ years, 1995–2013

30.11.	75+ Yhteensä 75+ Totalt 75+ Total	% 75 v täyttäneistä av 75 år och över of 75 and over	Kotihoidon käyntejä marraskuussa						
			Hemvårdsbesök / mån Home care visits / month						
			%						
			1-3	4-9	10-29	30-59	60-89	90-	
1995	40 177	13,4	15,5	35,6	25,3	11,8	5,6	6,1	
1997	37 182	11,8	15,1	33,0	24,4	12,1	7,4	8,0	
1999	41 669	12,6	14,9	31,5	22,5	12,9	8,6	9,6	
2001	41 132	11,8	14,4	30,0	21,2	13,9	9,3	11,1	
2003	40 585	11,0	15,6	28,5	19,8	14,3	10,1	11,7	
2005	44 082	11,2	16,2	27,3	18,8	15,3	11,1	11,3	
2007	46 042	11,2	16,0	26,6	18,5	15,9	13,2	9,8	
2008	46 303	11,0	16,6	25,8	16,9	16,6	14,3	9,9	
2009	48 049	11,3	16,4	24,7	16,8	17,6	14,6	9,9	
2010	51 271	11,8	17,8	23,7	16,2	17,4	14,6	10,1	
2011	54 166	12,2	19,0	23,2	15,1	17,4	14,9	10,3	
2012	53 703	11,9	18,3	21,4	15,2	18,0	15,8	11,3	
2013	55 419	11,9	18,1	21,0	14,2	18,8	16,2	11,8	

30.11.	80+ Yhteensä 80+ Totalt 80+ Total	% 80 v täyttäneistä av 80 år och över of 80 and over	Kotihoidon käyntejä marraskuussa						
			Hemvårdsbesök / mån Home care visits / month						
			%						
			1-3	4-9	10-29	30-59	60-89	90-	
1995	29 099	17,7	14,5	34,7	25,7	12,4	6,1	6,7	
1997	26 880	15,9	13,9	31,6	25,0	12,8	8,0	8,6	
1999	30 100	17,6	13,5	30,3	23,1	13,7	9,2	10,2	
2001	30 025	16,4	13,2	29,2	21,5	14,5	9,9	11,7	
2003	30 266	15,5	14,6	27,8	20,1	14,7	10,3	12,5	
2005	33 319	15,7	15,3	26,6	19,0	15,6	11,7	11,8	
2007	35 499	15,5	15,4	26,1	18,4	16,3	13,7	10,3	
2008	36 347	15,2	15,9	25,3	16,9	16,9	14,8	10,3	
2009	38 228	15,5	15,8	24,3	16,8	17,8	15,0	10,3	
2010	41 205	16,1	17,2	23,4	16,2	17,6	14,9	10,6	
2011	44 039	16,7	18,4	22,8	15,1	17,6	15,4	10,7	
2012	43 865	16,3	17,8	21,1	15,1	18,1	16,2	11,6	
2013	45 272	16,6	17,6	20,6	14,1	18,9	16,5	12,2	

30.11.	85+ Yhteensä 85+ Totalt 85+ Total	% 85 v täyttäneistä av 85 år och över of 85 and over	Kotihoidon käyntejä marraskuussa						
			Hemvårdsbesök / mån Home care visits / month						
			%						
			1-3	4-9	10-29	30-59	60-89	90-	
1995	14 618	21,8	13,4	32,6	26,0	13,3	7,1	7,6	
1997	13 905	19,1	12,3	29,6	25,4	13,8	9,1	9,8	
1999	16 472	21,4	11,7	28,2	23,3	14,8	10,1	11,8	
2001	16 613	20,9	11,5	27,4	21,6	15,4	10,7	13,4	
2003	16 698	20,2	12,9	26,1	20,3	15,4	11,1	14,2	
2005	18 197	20,5	13,1	25,4	19,4	16,3	12,4	13,4	
2007	19 975	20,3	14,0	24,9	18,6	17,1	14,2	11,3	
2008	20 924	20,2	14,2	24,7	16,8	17,3	15,3	11,6	
2009	22 434	20,6	14,3	23,8	16,6	18,0	15,9	11,3	
2010	24 529	21,5	16,0	22,7	16,4	17,7	15,5	11,7	
2011	26 567	22,3	17,1	22,2	15,1	17,8	16,1	11,6	
2012	27 128	22,0	16,5	20,6	15,0	18,3	17,0	12,7	
2013	28 515	22,1	16,4	20,1	14,1	19,0	17,1	13,4	

**Liitetaulukko 2. Säännöllisen kotihoidon asiakkaat käyntimäärän ja iän mukaan 30.11.2013**

Tabellbilaga 2. Klienter inom regelbunden hemvård enligt besök och ålder 30.11.2013

Appendix table 2. Regular home-care clients by number of visits and age 30.11.2013

<b>Koko maa - Hela landet - Whole country</b>							
<b>Ikä - Ålder - Age</b>	<b>Yht. Smnl. Total</b>	<b>Käyntejä / kk - Besök / mån. - Visits / month</b>					
		1 - 3	4 - 9	10 - 29	30 - 59	60 - 89	90 -
<b>Asiakkaat - Klienter - Clients</b>							
0-14	165	63	57	32	12	1	-
15-44	1 101	301	405	176	130	55	34
45-64	5 574	1 006	1 475	1 025	985	685	398
65-74	9 878	1 807	2 396	1 597	1 809	1 349	920
75-84	26 904	5 351	5 893	3 849	5 024	4 083	2 704
85-	28 515	4 679	5 723	4 007	5 408	4 879	3 819
<b>Yhteensä</b>	<b>72 137</b>	<b>13 207</b>	<b>15 949</b>	<b>10 686</b>	<b>13 368</b>	<b>11 052</b>	<b>7 875</b>
Totalt							
Total							
<b>% asiakkaista - % av klienter - % of clients</b>							
0-14	100	38,2	34,5	19,4	7,3	0,6	-
15-44	100	27,3	36,8	16,0	11,8	5,0	3,1
45-64	100	18,0	26,5	18,4	17,7	12,3	7,1
65-74	100	18,3	24,3	16,2	18,3	13,7	9,3
75-84	100	19,9	21,9	14,3	18,7	15,2	10,1
85-	100	16,4	20,1	14,1	19,0	17,1	13,4
<b>Yhteensä</b>	<b>100</b>	<b>18,3</b>	<b>22,1</b>	<b>14,8</b>	<b>18,5</b>	<b>15,3</b>	<b>10,9</b>
Totalt							
Total							
<b>Keski-ikä</b>							
Medelålder	80	79	78	79	80	81	82
Mean age							
<b>Iän mediaani</b>							
Median av ålder	83	82	82	82	83	83	84
Median age							

**Liitetaulukko 3. Säännöllisen kotihoidon asiakkaat käyntimäärän ja hoidon tarpeen mukaan 30.11.2013**

Tabellbilaga 3. Klienter inom regelbunden hemvård enligt besökantal och vårdbehov 30.11.2013

Appendix table 3. Regular home-care clients by number of visits and need for care 30.11.2013

Koko maa - Hela landet - Whole country							
Hoidon tarve Vårdbehov Need for care	Yht. Smnl. Total	Käyntejä / kk - Besök / mån. - Visits / month					
		1 - 3	4 - 9	10 - 29	30 - 59	60 - 89	90 -
<b>Asiakkaat - Klienter - Clients</b>							
1	7 045	3 346	2 241	665	504	232	57
2	12 655	3 898	4 891	1 909	1 112	601	244
3	36 893	3 796	7 143	6 445	8 924	6 764	3 821
4	11 936	1 267	1 015	1 174	2 367	3 136	2 977
5	3 608	900	659	493	461	319	776
<b>Ei tietoa</b>	-	-	-	-	-	-	-
Uppgift saknas Data not available							
<b>Yhteensä</b>	<b>72 137</b>	<b>13 207</b>	<b>15 949</b>	<b>10 686</b>	<b>13 368</b>	<b>11 052</b>	<b>7 875</b>
Totalt Total							
<b>% asiakkaista - % av klienter - % of clients</b>							
1	100	47,5	31,8	9,4	7,2	3,3	0,8
2	100	30,8	38,6	15,1	8,8	4,7	1,9
3	100	10,3	19,4	17,5	24,2	18,3	10,4
4	100	10,6	8,5	9,8	19,8	26,3	24,9
5	100	24,9	18,3	13,7	12,8	8,8	21,5
<b>Ei tietoa</b>	-	-	-	-	-	-	-
Uppgift saknas Data not available							
<b>Yhteensä</b>	<b>100</b>	<b>18,3</b>	<b>22,1</b>	<b>14,8</b>	<b>18,5</b>	<b>15,3</b>	<b>10,9</b>
Totalt Total							

1 **Täysin tai lähes omatoiminen** - Helt eller nästan självständig - *Totally or nearly totally independent*

2 **Ajoittainen hoidon tarve** - Tidvis behov av vård - *Occasional need for care*

3 **Toistuva hoidon tarve** - Återkommande behov av vård - *Recurrent need for care*

4 **Lähes jatkuva hoidon tarve** - Nästan fortgående behov av vård - *Almost continuous need for care*

5 **Jatkuva ympärivuorokautisen hoidon tarve** - Fortgående behov av vård dygnet runt - *Continuous need for 24-hour care*

**Liitetaulukko 4. Säännöllisen kotihoidon asiakkaat hoidon tarpeen ja iän mukaan 30.11.2013**

Tabellbilaga 4. Klienter inom regelbunden hemvård enligt vårdbehov och ålder 30.11.2013

Appendix table 4. Regular home-care clients by need for care and age 30.11.2013

Koko maa - Hela landet - Whole country							
Hoidon tarve Vårdbehov Need for care	Yht. Smnl. Total	Ikä - Ålder - Age					
		0 - 14	15 - 44	45 - 64	65 - 74	75 - 84	85 -
<b>Asiakkaat - Klienter - Clients</b>							
1	7 045	24	263	577	959	2 662	2 560
2	12 655	23	275	1 073	1 735	4 665	4 884
3	36 893	17	354	2 849	5 070	13 899	14 704
4	11 936	34	120	741	1 513	4 348	5 180
5	3 608	67	89	334	601	1 330	1 187
<b>Ei tietoa</b> Uppgift saknas Data not available	-	-	-	-	-	-	-
<b>Yhteensä</b> Totalt Total	<b>72 137</b>	<b>165</b>	<b>1 101</b>	<b>5 574</b>	<b>9 878</b>	<b>26 904</b>	<b>28 515</b>
<b>% asiakkaista - % av klienter - % of clients</b>							
1	9,8	14,5	23,9	10,4	9,7	9,9	9,0
2	17,5	13,9	25,0	19,3	17,6	17,3	17,1
3	51,1	10,3	32,2	51,1	51,3	51,7	51,6
4	16,5	20,6	10,9	13,3	15,3	16,2	18,2
5	5,0	40,6	8,1	6,0	6,1	4,9	4,2
<b>Ei tietoa</b> Uppgift saknas Data not available	-	-	-	-	-	-	-
<b>Yhteensä</b> Totalt Total	<b>100</b>	<b>100</b>	<b>100</b>	<b>100</b>	<b>100</b>	<b>100</b>	<b>100</b>

1 **Täysin tai lähes omatoiminen** - Helt eller nästan självständig - *Totally or nearly totally independent*

2 **Ajoittainen hoidon tarve** - Tidvis behov av vård - *Occasional need for care*

3 **Toistuva hoidon tarve** - Återkommande behov av vård - *Recurrent need for care*

4 **Lähes jatkuva hoidon tarve** - Nästan fortgående behov av vård - *Almost continuous need for care*

5 **Jatkuva ympärivuorokautisen hoidon tarve** - Fortgående behov av vård dygnet runt - *Continuous need for 24-hour care*

**Liitetaulukko 5. Säännöllisen kotihoidon asiakkaat tarkoituksenmukaisen hoitopaikan ja käyntimäärän mukaan 30.11.2013**

Tabellbilaga 5. Klienter inom regelbunden hemvård enligt ändamålsenlig vårdplats och besökantal 30.11.2013

Appendix table 5. Regular home-care clients by appropriate place of care and number of visits 30.11.2013

<b>Koko maa - Hela landet - Whole county</b>							
<b>Tarkoituksenmukainen hoitopaikka</b> Ändamålsenlig vårdplats <i>Appropriate place of care</i>	<b>Yht.</b> Smnl. <i>Total</i>	<b>Käyntejä / kk - Besök/Mån. - Visit/month</b>					
		1 - 3	4 - 9	10 - 29	30 - 59	60 - 89	90 -
<b>Asiakkaat - Klienter - Clients</b>							
<b>Sairaala</b> Sjukhus <i>Hospital</i>	216	43	32	33	36	40	32
<b>Terveyskeskus</b> Hälsocentral <i>Health centre</i>	86	7	29	13	14	12	11
<b>Vanhainkoti</b> Äldringshem <i>Old people's home</i>	687	55	83	92	137	137	183
<b>Kehitysvammalaitos</b> Institution för utvecklingsstörda <i>Institution for people with intellectual disabilities</i>	40	10	9	7	5	3	6
<b>Päihdehuollon laitos</b> Vårdinstitution för rusmedelsmissbrukare <i>Institution for alcohol and drug abusers</i>	124	12	30	29	30	17	6
<b>Kuntoutuslaitos</b> Rehabiliteringsanstalt <i>Rehabilitation institution</i>	68	6	9	11	11	15	16
<b>Kotihoito</b> Hemvård <i>Home care</i>	62 153	9 884	14 073	9 663	12 176	9 969	6 388
<b>Koti ilman säännöllisiä palveluja</b> Hem utan regelbunden service <i>Home without regular services</i>	4 805	2 752	1 269	371	226	130	57
<b>Vanhusten ympärivuorokautinen asuminen</b> Serviceboende med heldygnssomsorg för äldre <i>Sheltered housing with 24-hour assistance</i>	3 285	353	305	372	609	618	1 028
<b>Kehitysvammaisten autettu asuminen</b> Assisterat boende för personer med utv.störning <i>Housing with 24-hour assistance for people with intellectual disabilities</i>	108	9	27	18	22	16	16
<b>Muu ympärivuorokautinen palveluasuminen</b> Annat serviceboende med heldygnssomsorg <i>Other sheltered housing with 24-hour assistance</i>	565	76	83	77	102	95	132
<b>Yhteensä</b> Totalt <i>Totalt</i>	72 137	13 207	15 949	10 686	13 368	11 052	7 875

**Liitetaulukko 5. Säännöllisen kotihoidon asiakkaat tarkoituksenmukaisen hoitopaikan ja käyntimäärän mukaan 30.11.2013**

Tabellbilaga 5. Klienter inom regelbunden hemvård enligt ändamålsenlig vårdplats och besökantal 30.11.2013

Appendix table 5. Regular home-care clients by appropriate place of care and number of visits 30.11.2013

Koko maa - Hela landet - Whole county							
Tarkoituksenmukainen hoitopaikka Ändamålsenlig vårdplats Appropriate place of care	Yht. Smnl. Total	Käyntejä / kk - Besök/Mån. - Visit/month					
		1 - 3	4 - 9	10 - 29	30 - 59	60 - 89	90 -
% asiakkaita - % av klienter - % of clients							
<b>Sairaala</b> Sjukhus Hospital	0,3	0,3	0,2	0,3	0,3	0,4	0,4
<b>Terveyskeskus</b> Hälsocentral Health centre	0,1	0,1	0,2	0,1	0,1	0,1	0,1
<b>Vanhainkoti</b> Äldringshem Old people's home	1,0	0,4	0,5	0,9	1,0	1,2	2,3
<b>Kehitysvammalaitos</b> Institution för utvecklingsstörda Institution for people with intellectual disabilities	0,1	0,1	0,1	0,1	0,0	0,0	0,1
<b>Päihdehuollon laitos</b> Vårdinstitution för russmedelsmissbrukare Institution for alcohol and drug abusers	0,2	0,1	0,2	0,3	0,2	0,2	0,1
<b>Kuntoutuslaitos</b> Rehabiliteringsanstalt Rehabilitation institution	0,1	0,0	0,1	0,1	0,1	0,1	0,2
<b>Kotihoito</b> Hemvård Home care	86,2	74,8	88,2	90,4	91,1	90,2	81,1
<b>Koti ilman säännöllisiä palveluja</b> Hem utan regelbunden service Home without regular services	6,7	20,8	8,0	3,5	1,7	1,2	0,7
<b>Vanhusten ympärivuorokautinen asuminen</b> Serviceboende med heldygnssomsorg för äldre Sheltered housing with 24-hour assistance	4,6	2,7	1,9	3,5	4,6	5,6	13,1
<b>Kehitysvammaisten autettu asuminen</b> Assisterat boende för personer med utv.störning Housing with 24-hour assistance för people with intellectual disabilities	0,1	0,1	0,2	0,2	0,2	0,1	0,2
<b>Muu ympärivuorokautinen palveluasuminen</b> Annat serviceboende med heldygnssomsorg Other sheltered housing with 24-hour assistance	0,8	0,6	0,5	0,7	0,8	0,9	1,7

**Liitetaulukko 6. Säännöllisen kotihoidon asiakkaat tarkoituksenmukaisen hoitopaikan ja hoitoisuuden mukaan 30.11.2013**

Tabellbilaga 6. Klienter inom regelbunden hemvård enligt ändamålsenlig vårdplats och vårdbehov 30.11.2013

Appendix table 6. Regular home-care clients by appropriate place of care and need for care 30.11.2013

Koko maa - Hela landet - Whole country							
Tarkoituksenmukainen hoitopaikka Ändamålsenlig vårdplats Appropriate place of care	Yht. Smnl. Total	Hoidon tarve - Vårdbehov - Need for care					Ei tietoa Uppgift saknas Data not available
		1	2	3	4	5	
<b>Asiakkaat - Klienter - Clients</b>							
<b>Sairaala</b> Sjukhus Hospital	216	5	7	91	54	59	-
<b>Terveyskeskus</b> Hälsocentral Health centre	86	5	11	25	12	33	-
<b>Vanhainkoti</b> Åldringshem Old people's home	687	7	33	196	241	210	-
<b>Kehitysvammalaitos</b> Institution för utvecklingsstörda Institution for people with intellectual disabilities	40	1	3	8	7	21	-
<b>Päihdehuollon laitos</b> Vårdinstitution för rusmedelsmissbrukare Institution for alcohol and drug abusers	124	5	14	81	19	5	-
<b>Kuntoutuslaitos</b> Rehabiliteringsanstalt Rehabilitation institution	68	5	10	30	16	7	-
<b>Kotihoido</b> Hemvård Home care	62 153	5 119	11 045	34 426	9 788	1 775	-
<b>Koti ilman säännöllisiä palveluja</b> Hem utan regelbunden service Home without regular services	4 805	1 856	1 376	920	326	327	-
<b>Vanhusten ympärivuorokautinen asuminen</b> Serviceboende med heldygnssomsorg för äldre Sheltered housing with 24-hour assistance	3 285	30	114	902	1 279	960	-
<b>Kehitysvammaisten autettu asuminen</b> Assisterat boende för personer med utv.störning Housing with 24-hour assistance for people with intellectual disabilities	108	3	10	50	26	19	-
<b>Muu ympärivuorokautinen palveluasuminen</b> Annat serviceboende med heldygnssomsorg Other sheltered housing with 24-hour assistance	565	9	32	164	168	192	-
<b>Yhteensä</b> Totalt Totalt	72 137	7 045	12 655	36 893	11 936	3 608	-

1 **Täysin tai lähes omatoiminen** - Helt eller nästan självständig - *Totally or nearly totally independent*

2 **Ajoittainen hoidon tarve** - Tidvis behov av vård - *Occasional need for care*

3 **Toistuva hoidon tarve** - Återkommande behov av vård - *Repetitive need for care*

4 **Lähes jatkuva hoidon tarve** - Nästan fortgående behov av vård - *Almost continuous need for care*

5 **Jatkuva ympärivuorokautisen hoidon tarve** - Fortgående behov av vård dygnet runt - *Continuous need for care*

**Liitetaulukko 6. Säännöllisen kotihoidon asiakkaat tarkoituksenmukaisen hoitopaikan ja hoitoisuuden mukaan 30.11.2013**

Tabellbilaga 6. Klienter inom regelbunden hemvård enligt ändamålsenlig vårdplats och vårdbehov 30.11.2013

Appendix table 6. Regular home-care clients by appropriate place of care and need for care 30.11.2013

Koko maa - Hela landet - Whole country							
Tarkoituksenmukainen hoitopaikka Ändamålsenlig vårdplats Appropriate place of care	Yht. Smnl. Total	Hoidon tarve - Vårdbehov - Need for care					Ei tietoa Uppgift saknas Data not available
		1	2	3	4	5	
<b>% asiakkaista - % av klienter - % of clients</b>							
<b>Sairaala</b> Sjukhus <i>Hospital</i>	0,3	0,1	0,1	0,2	0,5	1,6	-
<b>Terveyskeskus</b> Hälsocentral <i>Health centre</i>	0,1	0,1	0,1	0,1	0,1	0,9	-
<b>Vanhainkoti</b> Åldringshem <i>Old people's home</i>	1,0	0,1	0,3	0,5	2,0	5,8	-
<b>Kehitysvammalaitos</b> Institution för utvecklingsstörda <i>Institution for people with intellectual disabilities</i>	0,1	0,0	0,0	0,0	0,1	0,6	-
<b>Päihdehuollon laitos</b> Vårdinstitution för rusmedelsmissbrukare <i>Institution for alcohol and drug abusers</i>	0,2	0,1	0,1	0,2	0,2	0,1	-
<b>Kuntoutuslaitos</b> Rehabiliteringsanstalt <i>Rehabilitation institution</i>	0,1	0,1	0,1	0,1	0,1	0,2	-
<b>Kotihoido</b> Hemvård <i>Home care</i>	86,2	72,7	87,3	93,3	82,0	49,2	-
<b>Koti ilman säännöllisiä palveluja</b> Hem utan regelbunden service <i>Home without regular services</i>	6,7	26,3	10,9	2,5	2,7	9,1	-
<b>Vanhusten ympärivuorokautinen asuminen</b> Serviceboende med heldygnsomsorg för äldre <i>Sheltered housing with 24-hour assistance</i>	4,6	0,4	0,9	2,4	10,7	26,6	-
<b>Kehitysvammaisten autettu asuminen</b> Assisterat boende för personer med utv.störning <i>Housing with 24-hour assistance for people with intellectual disabilities</i>	0,1	0,0	0,1	0,1	0,2	0,5	-
<b>Muu ympärivuorokautinen palveluasuminen</b> Annat serviceboende med heldygnsomsorg <i>Other sheltered housing with 24-hour assistance</i>	0,8	0,1	0,3	0,4	1,4	5,3	-

1 **Täysin tai lähes omatoiminen** - Helt eller nästan självständig - *Totally or nearly totally independent*

2 **Ajoittainen hoidon tarve** - Tidvis behov av vård - *Occasional need for care*

3 **Toistuva hoidon tarve** - Återkommande behov av vård - *Repetive need for care*

4 **Lähes jatkuva hoidon tarve** - Nästan fortgående behov av vård - *Almost continuous need for care*

5 **Jatkuva ympärivuorokautisen hoidon tarve** - Fortgående behov av vård dygnet runt - *Continuous need for care*



**Liitetaulukko 7. Säännöllisen kotihoidon asiakkaat aikaisemman hoitopaikan mukaan 30.11.2013**

Tabellbilaga 7. Klienter inom regelbunden hemvård enligt tidigare vårdplats 30.11.2013

Appendix table 7. Regular home-care clients by previous place of care 30.11.2013

<b>Koko maa - Hela landet - Whole country</b>		
<b>Aikaisempi hoitopaikka</b> Tidigare vårdplats <i>Previous place of care</i>	<b>Asiakkaat yht.</b> Klienter smnl. <i>Clients total</i>	<b>% asiakkaista</b> % av klienter <i>% of clients</i>
<b>Laitos</b>	476	0,7
Institution <i>Institution</i>		
<b>Sairaala</b>	9 796	13,6
Sjukhus <i>Hospital</i>		
<b>Terveyskeskus</b>	8 734	12,1
Hälsocentral <i>Health centre</i>		
<b>Vanhainkoti</b>	685	0,9
Åldringshem <i>Old people's home</i>		
<b>Kehitysvammalaitos</b>	59	0,1
Institution för utvecklingsstörda <i>Institution for people with intellectual disabilities</i>		
<b>Päihdehuollon laitos</b>	113	0,2
Vårdinstitution för rusmedelsmissbrukare <i>Institution for alcohol and drug abusers</i>		
<b>Kuntoutuslaitos</b>	643	0,9
Rehabiliteringsanstalt <i>Rehabilitation institution</i>		
<b>Muu laitoshoido</b>	-	-
Annan institution <i>Other institution</i>		
<b>Koti</b>	14 092	19,5
Hem <i>Home</i>		
<b>Kotihoito</b>	8 950	12,4
Hemvård <i>Home care</i>		
<b>Koti ilman säännöllisiä palveluja</b>	27 835	38,6
Hem utan regelbunden service <i>Home without regular services</i>		
<b>Vanhusten ympärivuorokautinen asuminen</b>	511	0,7
Serviceboende med heldygnssomsorg för äldre <i>Sheltered housing with 24-hour assistance</i>		
<b>Kehitysvammaisten autettu asuminen</b>	55	0,1
Assisterat boende för personer med utv.störning <i>Housing with 24-hour assistance for people with intellectual disabilities</i>		
<b>Muu ympärivuorokautinen palveluasuminen</b>	188	0,3
Annat serviceboende med heldygnssomsorg <i>Other sheltered housing with 24-hour assistance</i>		
<b>Yhteensä</b>	72 137	100,0
Totalt <i>Total</i>		

**Liitetaulukko 8. Säännöllisen kotihoidon asiakkaat hoitoon tulon pääsyyn ja aikaisemman hoitopaikan mukaan 30.11.2013**

Tabellbilaga 8. Klienter inom regelbunden hemvård enligt huvudorsak till vårdens påbörjande och tidigare vårdplats 30.11.2013

Appendix table 8. Regular home-care clients by main reason for entering care and previous place of care 30.11.2013

Koko maa - Hela landet - Whole country							
Hoitoon tulon pääsyy Huvud orsak till vårdens påbörjande  Main reason for entering care	Yht. Totalt  Total	Aikaisempi hoitopaikka - Tidigare vårdplats - Previous place of care					
		Koti Hem  Home care	Terveys- keskus Hälsa- central  Health centre	Sairaala Sjukhus  Hospital	Vanhainkodit ja vastaavat yksiköt yhteensä Åldringshem och motsvarande enheter total Residential homes and similar units, total	Muu laitos Annan institution  Other institution	Muu tehostettu palvelu- asuminen Annat serviceboende med heldygnssorg Other sheltered housing with 24-hour assistance
<b>Asiakkaat - Klienter - Clients</b>							
<b>Fyysiset syyt</b> Fysiska orsaken Physical reasons	17 988	12 569	2 218	2 512	252	407	30
<b>Itsensä huolehtimisen vajavuudet (hygienia)</b> Begränsad förmåga att sköta sig själv (hygien) Insufficient ability to take care of oneself (hygienia)	20 615	14 932	2 367	2 584	391	258	83
<b>Liikkumiskyvyn vajavuudet</b> Begränsad rörelseförmåga Insufficient ability to move	7 704	5 259	1 112	955	142	207	29
<b>Hermostolliset syyt</b> Neurologiska orsaker Neurological reasons	929	669	75	148	12	24	1
<b>Muistamattomuus</b> Glömskhet Forgetful person	7 712	5 916	842	728	141	76	9
<b>Sekavuus</b> Förfirring Incoherence	238	149	42	37	5	5	-
<b>Viestimiskyvyn vajavuudet</b> Begränsad kommunikationsförmåga Insufficient ability to communicate	516	380	63	51	10	7	5
<b>Dementia</b> Demens Dementia	830	672	91	38	24	5	-
<b>Psyykkis-sosiaaliset syyt</b> Psykisk-sociala orsaker Psychic-social reasons	2 368	1 658	197	377	37	75	24
<b>Masennus</b> Depression Depression	637	422	73	125	9	8	-
<b>Muu psyykinen sairaus</b> Annan psykisk sjukdom Other psychiatric disease	1 831	1 012	153	539	36	56	35
<b>Päihdeongelma</b> Rusmedelsproblem Problems with alcohol and drugs	553	309	95	79	18	47	5

**Liitetaulukko 8. Säännöllisen kotihoidon asiakkaat hoitoon tulon pääsyyn ja aikaisemman hoitopaikan mukaan 30.11.2013**

Tabellbilaga 8. Klienter inom regelbunden hemvård enligt huvudorsak till vårdens påbörjande och tidigare vårdplats 30.11.2013

Appendix table 8. Regular home-care clients by main reason for entering care and previous place of care 30.11.2013

Koko maa - Hela landet - Whole country							
Hoitoon tulon pääsyy Huvud orsak till vårdens påbörjande  Main reason for entering care	Yht. Totalt  Total	Aikaisempi hoitopaikka - Tidigare vårdplats - Previous place of care					
		Koti Hem  Home care	Terveys- keskus Hälsö- central  Health centre	Sairaala Sjukhus  Hospital	Vanhainkodit ja vastaavat yksiköt yhteensä Äldringshem och motsvarande enheter total Residential homes and similar units, total	Muu laitos Annan institution  Other institution	Muu tehostettu palvelu- asuminen Annat serviceboende med heldygnssorg Other sheltered housing with 24-hour assistance
<b>Asiakkaat - Klienter - Clients</b>							
<b>Yksinäisyys, turvattomuus</b> Ensamhet, otrygghet <i>Loneliness, insecurity</i>	1 270	1 098	77	66	21	7	1
<b>Asumisongelmat</b> Bostadsproblem <i>Problems with housing</i>	233	185	19	18	7	3	1
<b>Omaisten avun puute</b> Brist på hjälp av anhöriga <i>Lack of help of relatives</i>	507	461	15	20	7	2	2
<b>Hoitajan loma</b> Vårdarens semester <i>Vacation of person accepting to take on the duties for informal care</i>	119	111	6	1	1	-	-
<b>Kotiin annettavien palvelujen tarjonnan puute</b> Bristfälligt utbud av service som ges i hemmet <i>Inadequate supply of home-based services</i>	364	305	15	30	4	7	3
<b>Tarkoituksenmukaisen hoitopaikan puute</b> Avsaknad av ändamålsenlig vårdplats <i>Lack of an appropriate place of care</i>	23	10	5	4	1	2	1
<b>Kuntoutus</b> Rehabilitering <i>Rehabilitation</i>	144	98	9	28	4	5	-
<b>Lääkinnällinen kuntoutus</b> Medicinsk rehabilitering <i>Medicinal rehabilitation</i>	189	98	33	43	3	11	1
<b>Tapaturma</b> Olycksfall <i>Accident</i>	151	73	29	38	2	9	-
<b>Somaattisen sairauden tutkimus ja hoito</b> Undersökning och vård av somatisk sjukdom <i>Research and care of somatic disease</i>	7 216	4 491	1 198	1 375	69	70	13
<b>Ei tietoa</b> Uppgift saknas <i>Data not available</i>	-	-	-	-	-	-	-
<b>Yhteensä</b> Totalt, Total	72 137	50 877	8 734	9 796	1 196	1 291	243

**Liitetaulukko 8. Säännöllisen kotihoidon asiakkaat hoitoon tulon pääsyyn ja aikaisemman hoitopaikan mukaan 30.11.2013**

Tabellbilaga 8. Klienter inom regelbunden hemvård enligt huvudorsak till vårdens påbörjande och tidigare vårdplats 30.11.2013

Appendix table 8. Regular home-care clients by main reason for entering care and previous place of care 30.11.2013

Koko maa - Hela landet - Whole country							
Hoitoon tulon pääsyy Huvud orsak till vårdens påbörjande  Main reason for entering care	Yht. Totalt  Total	Aikaisempi hoitopaikka - Tidigare vårdplats - Previous place of care					
		Koti Hem  Home care	Terveys- keskus Hälsa- central  Health centre	Sairaala Sjukhus  Hospital	Vanhainkodit ja vastaavat yksiköt yhteensä Åldringshem och motsvarande enheter total Residential homes and similar units, total	Muu laitos Annan institution  Other institution	Muu tehostettu palvelu- asuminen Annat serviceboende med heldygnsomsorg Other sheltered housing with 24-hour assistance
<b>% asiakkaita - % av klienter - % of clients</b>							
<b>Fyysiset syyt</b> Fysiska orsaken Physical reasons	24,9	24,7	25,4	25,6	21,1	31,5	12,3
<b>Itsensä huolehtimisen vajavuudet (hygienia)</b> Begränsad förmåga att sköta sig själv (hygien) Insufficient ability to take care of oneself (hygienia)	28,6	29,3	27,1	26,4	32,7	20,0	34,2
<b>Liikkumiskyvyn vajavuudet</b> Begränsad rörelseförmåga Insufficient ability to move	10,7	10,3	12,7	9,7	11,9	16,0	11,9
<b>Hermostolliset syyt</b> Neurologiska orsaker Neurological reasons	1,3	1,3	0,9	1,5	1,0	1,9	0,4
<b>Muistamattomuus</b> Glömskhet Forgetful person	10,7	11,6	9,6	7,4	11,8	5,9	3,7
<b>Sekavuus</b> Förfirring Incoherence	0,3	0,3	0,5	0,4	0,4	0,4	-
<b>Viestimiskyvyn vajavuudet</b> Begränsad kommunikationsförmåga Insufficient ability to communicate	0,7	0,7	0,7	0,5	0,8	0,5	2,1
<b>Dementia</b> Demens Dementia	1,2	1,3	1,0	0,4	2,0	0,4	-
<b>Psyykkis-sosiaaliset syyt</b> Psykisk-sociala orsaker Psychic-social reasons	3,3	3,3	2,3	3,8	3,1	5,8	9,9
<b>Masennus</b> Depression Depression	0,9	0,8	0,8	1,3	0,8	0,6	-
<b>Muu psyykinen sairaus</b> Annan psykisk sjukdom Other psychiatric disease	2,5	2,0	1,8	5,5	3,0	4,3	14,4
<b>Päihdeongelma</b> Rusmedelsproblem Problems with alcohol and drugs	0,8	0,6	1,1	0,7	1,6	3,7	2,0

**Liitetaulukko 8. Säännöllisen kotihoidon asiakkaat hoitoon tulon pääsyyn ja aikaisemman hoitopaikan mukaan 30.11.2013**

Tabellbilaga 8. Klienter inom regelbunden hemvård enligt huvudorsak till vårdens påbörjande och tidigare vårdplats 30.11.2013

Appendix table 8. Regular home-care clients by main reason for entering care and previous place of care 30.11.2013

Koko maa - Hela landet - Whole country								
Hoitoon tulon pääsyy Huvud orsak till vårdens påbörjande Main reason for entering care	Yht. Totalt Total	Aikaisempi hoitopaikka - Tidigare vårdplats - Previous place of care						
		Koti Hem Home care	Terveyskeskus Hälsocentral Health centre	Sairaala Sjukhus Hospital	Vanhainkodit ja vastaavat yksiköt yhteensä Äldringshem och motsvarande enheter total Residential homes and similar units, total	Muu laitos Annan institution Other institution	Muu tehostettu palveluasuminen Annat serviceboende med heldygnssorg Other sheltered housing with 24-hour assistance	
% asiakkaita - % av klienter - % of clients								
<b>Yksinäisyys, turvattomuus</b> Ensamhet, otrygghet Loneliness, insecurity	1,8	2,2	0,9	0,7		1,8	0,5	0,4
<b>Asumisongelmat</b> Bostadsproblem Problems with housing	0,3	0,4	0,2	0,2		0,6	0,2	0,4
<b>Omaisten avun puute</b> Brist på hjälp av anhöriga Lack of help of relatives	0,7	0,9	0,2	0,2		0,6	0,2	0,8
<b>Hoitajan loma</b> Vårdarens semester Vacation of person accepting to take on the duties for informal care	0,2	0,2	0,1	0,0		0,1	-	-
<b>Kotiin annettavien palvelujen tarjonnan puute</b> Bristfälligt utbud av service som ges i hemmet Inadequate supply of home-based services	0,5	0,6	0,2	0,3		0,3	0,5	1,2
<b>Tarkoituksenmukaisen hoitopaikan puute</b> Avsaknad av ändamålsenlig vårdplats Lack of an appropriate place of care	0,0	0,0	0,1	0,0		0,1	0,2	0,4
<b>Kuntoutus</b> Rehabilitering Rehabilitation	0,2	0,2	0,1	0,3		0,3	0,4	-
<b>Lääkinnällinen kuntoutus</b> Medicinsk rehabilitering Medicinal rehabilitation	0,3	0,2	0,4	0,4		0,3	0,9	0,4
<b>Tapaturma</b> Olycksfall Accident	0,2	0,1	0,3	0,4		0,2	0,7	-
<b>Somaattisen sairauden tutkimus ja hoito</b> Undersökning och vård av somatisk sjukdom Research and care of somatic disease	10,0	8,8	13,7	14,0		5,8	5,4	5,3
<b>Ei tietoa</b> Uppgift saknas Data not available	-	-	-	-		-	-	-
<b>Yhteensä</b> Totalt, Total	100,0	100,0	100,0	100,0		100,0	100,0	100,0

**Liitetaulukko 9. Säännöllisen kotihoidon asiakkaiden tukipalveluiden käyttö marraskuussa 2013**

Tabellbilaga 9. Användningen av stödtjänster bland klienter inom regelbunden hemvård i november 2013

Appendix table 9. Regular home-care clients' use of auxiliary services in November 2013

	<b>Säännöllisen kotihoidon asiakkaat</b> Klienter inom regelbunden hemvård <i>Regular home-care clients</i>		<b>75 vuotta täyttäneet asiakkaat</b> Klienter som fyllt 75 år <i>Clients aged 75 or over</i>	
	%	lkm antal no.	%	lkm antal no.
<b>Ei saanut tukipalveluja-</b> Har inte fått stödtjänster- <i>Did not receive auxiliary services</i>	36,0	25 956	33,2	18 423
<b>Sai tukipalveluja-</b> Har fått stödtjänster- <i>Received auxiliary services</i>	64,0	46 181	66,8	36 996
<b>Yhteensä - Totalt - Total</b>	100,0	72 137	100,0	55 419

	<b>Tukipalveluja saaneet asiakkaat</b> Klienter som fått stödtjänster <i>Clients receiving auxiliary services</i>		<b>Tukipalveluja saaneet 75 vuotta täyttäneet asiakkaat</b> Klienter över 75 år som fått stödtjänster <i>Clients aged 75 and over receiving auxiliary services</i>	
	%	lkm antal no.	%	lkm antal no.
<b>Tukipalvelujen määrä</b> Stödtjänsternas omfattning <i>Number of auxiliary services</i>				
<b>1</b>	47,7	16 858	46,9	13 282
<b>2</b>	29,1	10 281	29,8	8 436
<b>3</b>	13,1	4 632	13,2	3 730
<b>4</b>	6,6	2 330	6,7	1 908
<b>5</b>	2,3	802	2,3	648
<b>6</b>	0,9	328	0,9	250
<b>7</b>	0,3	114	0,3	94
<b>Yhteensä - Totalt - Total</b>	100,0	35 345	100,0	28 348
<b>Tieto puuttuu (tukipalveluja ei ole eritelty)</b> Uppgifter saknas (stödtjänsterna har inte specificerats) <i>No data (auxiliary services not specified)</i>		10 836		8 648
<b>Asiakkaiden osuudet eri tukipalveluissa</b> Andelen klienter inom olika stödtjänster <i>Percentages of clients using auxiliary services</i>	%	lkm antal no.	%	lkm antal no.
<b>Ateriapalvelu - Måltidsservice - Meals</b>	64,4	22 745	65,0	18 423
<b>Hygieniapalvelu - Hygientjänst - Hygiene</b>	22,1	7 799	21,9	6 196
<b>Kuljetuspalvelu - Färdtjänst - Transportation</b>	16,2	5 716	15,2	4 309
<b>Siivouspalvelu - Städsservice - Cleaning</b>	20,5	7 263	19,7	5 582
<b>Saattajapalvelu - Ledsagarservice - Assistants</b>	3,5	1 221	3,1	880
<b>Turvapalvelu - Trygghetsservice - Safety services</b>	46,9	16 586	50,6	14 351
<b>Kauppapalvelu - Hemkörningservice - Shopping</b>	17,2	6 082	16,3	4 633

**Liitetaulukko 10. Vanhainkotien ja tehostetun palveluasumisen asiakkaat 31.12.2013 maakunnittain ja kunnittain**

Bilagetabell 10. Klienter på äldreomsorg och inom serviceboende med heldygnssomsorg 31.12.2013 efter landskap och kommun

Appendix table 10. Clients in residential homes for older people and service housing with 24-hour assistance on 31 Dec 2013, by region and municipality

Asiakkaan kotikunta Klientens hemkommun Client's municipality of residence	Asiakkaita 31.12. - Klienter 31.12. - Clients, 31 Dec											
	1=Vanhainkoti - Älderdomshem - Residential home for older people											
	2=Tehostettu palveluasuminen - Serviceboende med heldygnssomsorg - Service housing with 24-hour assistance											
	Yhteensä - Totalt - Total		Yhteensä - Totalt - Total		Kunta+Kuntayhtymä Kommun+Samkommun Municipality+Joint municipal board		Yksityinen - Privat- Private		75 v. täytt. asiakkaat 75 och äldre klienter Clients aged 75 and over		% 75 v. täytt. % 75 och äldre klienter % Clients aged 75 and over	
Ikä st. No.	+/- 2012 %	1	2	1	2	1	2	1	1	2	2	
<b>Koko maa</b> Hela landet	<b>46 721</b>	<b>1,9</b>	<b>11 921</b>	<b>34 800</b>	<b>10 629</b>	<b>17 865</b>	<b>1 292</b>	<b>16 935</b>	<b>10 365</b>	<b>2,2</b>	<b>30 075</b>	<b>6,5</b>
<b>Kaupunkimaiset yht.</b> Urbana kommuner tot.	<b>28 531</b>	<b>2,3</b>	<b>7 751</b>	<b>20 780</b>	<b>6 638</b>	<b>8 358</b>	<b>1 113</b>	<b>12 422</b>	<b>6 626</b>	<b>2,3</b>	<b>17 782</b>	<b>6,2</b>
<b>Taajaan asutut yht.</b> Tätortskommuner tot.	<b>8 156</b>	<b>0,9</b>	<b>1 808</b>	<b>6 348</b>	<b>1 701</b>	<b>3 822</b>	<b>107</b>	<b>2 526</b>	<b>1 603</b>	<b>1,9</b>	<b>5 587</b>	<b>6,7</b>
<b>Maaseutumaiset yht.</b> Landsbygskommuner tot.	<b>10 034</b>	<b>1,8</b>	<b>2 362</b>	<b>7 672</b>	<b>2 290</b>	<b>5 685</b>	<b>72</b>	<b>1 987</b>	<b>2 136</b>	<b>2,3</b>	<b>6 706</b>	<b>7,1</b>
<b>ETELÄ-SUOMEN AVI</b> SÖDRA FINLANDS RFV	<b>16 949</b>	<b>0,2</b>	<b>4 707</b>	<b>12 242</b>	<b>3 833</b>	<b>5 450</b>	<b>874</b>	<b>6 792</b>	<b>3 962</b>	<b>2,4</b>	<b>10 305</b>	<b>6,1</b>
<b>UUSIMAA</b> NYLAND	<b>10 207</b>	<b>-0,5</b>	<b>3 182</b>	<b>7 025</b>	<b>2 380</b>	<b>2 724</b>	<b>802</b>	<b>4 301</b>	<b>2 621</b>	<b>2,7</b>	<b>5 882</b>	<b>6,0</b>
Askola	30	-18,9	30	-	30	-	-	-	24	7,5	-	-
Espoo	1 268	5,8	254	1 014	253	59	..	955	197	1,6	863	6,8
Hanko	90	-11,8	-	90	-	21	-	69	-	-	71	8,4
Helsinki	4 957	-0,9	1 704	3 253	1 058	1 567	646	1 686	1 397	3,3	2 771	6,6
Hyvinkää	317	1,9	90	227	90	100	-	127	68	1,8	204	5,5
Inkoo	60	33,3	-	60	-	56	-	..	-	-	52	11,6
Järvenpää	171	15,5	..	170	-	92	..	78	-	-	133	6,2
Karkkila	64	-7,2	-	64	-	31	-	33	-	-	56	6,4
Kauniainen	36	-2,7	14	22	14	-	-	22	14	1,7	20	2,4
Kerava	80	-14,9	34	46	34	5	-	41	28	1,4	38	1,9
Kirkkonummi	191	1,1	58	133	57	72	..	61	42	2,5	109	6,5
Lapinjärvi	34	-12,8	18	16	18	8	-	8	17	5,2	13	3,9
Lohja	330	5,8	87	243	82	151	5	92	66	1,8	196	5,2
Loviisa	180	-2,7	68	112	68	48	-	64	63	3,8	95	5,7
Myrskylä	29	16,0	25	..	25	-	-	..	18	8,0	..	..
Mäntsälä	120	-9,1	26	94	5	32	21	62	20	1,6	70	5,5
Nurmijärvi	139	-9,2	54	85	54	39	-	46	48	2,4	71	3,6
Pornainen	24	-4,0	22	..	22	..	-	-	18	7,5	..	..
Porvoo	306	7,0	163	143	163	50	-	93	148	4,2	116	3,3
Pukkila	22	-15,4	8	14	8	12	-	..	8	4,4	12	6,7
Raasepori	319	-8,9	161	158	160	79	..	79	142	4,7	140	4,6
Sipoo	133	-1,5	42	91	42	28	-	63	41	3,4	64	5,3
Siuntio	22	0,0	-	22	-	21	-	..	-	-	21	6,8
Tuusula	128	-3,8	61	67	61	26	-	41	48	2,6	59	3,1
Vantaa	1 031	-7,2	262	769	136	225	126	544	214	2,0	592	5,7
Vihti	126	38,5	-	126	-	-	-	126	-	-	111	7,0

**Liitetaulukko 10. Vanhainkotien ja tehostetun palveluasumisen asiakkaat 31.12.2013 maakunnittain ja kunnittain**

Bilagetabell 10. Klienter på ålderdomshem och inom serviceboende med heldygnsomsorg 31.12.2013 efter landskap och kommun

Appendix table 10. Clients in residential homes for older people and service housing with 24-hour assistance on 31 Dec 2013, by region and municipality

Asiakkaan kotikunta Klientens hemkommun Client's municipality of residence	Asiakkaita 31.12. - Klienter 31.12. - Clients, 31 Dec											
	1=Vanhainkoti - Ålderdomshem - Residential home for older people											
	2=Tehostettu palveluasuminen - Serviceboende med heldygnsomsorg - Service housing with 24-hour assistance											
	Yhteensä - Totalt - Total		Yhteensä - Totalt - Total		Kunta+Kuntayhtymä Kommun+Samkommun Municipality+Joint municipal board		Yksityinen - Privat- Private		75 v. täytt. asiakkaat 75 och äldre klienter Clients aged 75 and over		% 75 v. täytt. % 75 och äldre klienter % Clients aged 75 and over	
Ikä st. No.	+/- 2012 %	1	2	1	2	1	2	1	1	2	2	
<b>KANTA-HÄME</b>	<b>1 637</b>	<b>1,1</b>	<b>536</b>	<b>1 101</b>	<b>489</b>	<b>528</b>	<b>47</b>	<b>573</b>	<b>478</b>	<b>2,9</b>	<b>942</b>	<b>5,7</b>
<b>EGENTLIGA TAVASTLAND</b>												
Forssa	148	-18,7	..	147	..	70	-	77	..	..	122	5,9
Hattula	70	-4,1	21	49	21	45	-	..	18	2,5	42	5,9
Hausjärvi	49	188,2	-	49	-	48	-	..	-	-	45	6,9
Humppila	43	10,3	18	25	18	25	-	-	17	6,3	22	8,1
Hämeenlinna	727	2,4	260	467	213	71	47	396	233	3,4	403	5,9
Janakkala	112	7,7	54	58	54	52	-	6	46	3,1	49	3,3
Jokioinen	76	1,3	22	54	22	52	-	..	18	3,2	48	8,6
Loppi	57	0,0	-	57	-	53	-	..	-	-	48	6,6
Riihimäki	232	-3,7	86	146	86	81	-	65	76	3,3	118	5,0
Tammela	96	7,9	58	38	58	20	-	18	54	7,8	35	5,0
Ypäjä	27	-15,6	16	11	16	11	-	-	15	5,4	10	3,6
<b>PÄIJÄT-HÄME</b>	<b>1 518</b>	<b>5,6</b>	<b>232</b>	<b>1 286</b>	<b>207</b>	<b>771</b>	<b>25</b>	<b>515</b>	<b>201</b>	<b>1,1</b>	<b>1 087</b>	<b>5,7</b>
<b>PÄIJÄNNE-TAVASTLAND</b>												
Asikkala	105	18,0	..	101	..	93	..	8	..	..	93	9,5
Hartola	45	0,0	..	44	..	43	-	..	..	..	39	8,9
Heinola	224	2,3	50	174	50	106	-	68	43	1,9	145	6,3
Hollola	157	14,6	38	119	37	83	..	36	33	2,1	100	6,3
Hämeenkoski	28	-24,3	8	20	8	17	-	..	8	3,2	18	7,1
Kärkölä	55	-3,5	17	38	17	5	-	33	13	3,1	28	6,7
Lahti	508	7,4	17	491	-	191	17	300	17	0,2	415	4,4
Nastola	116	33,3	..	115	-	98	..	17	..	..	86	8,5
Orimattila	181	-6,2	48	133	44	84	..	49	41	2,7	119	7,8
Padasjoki	51	0,0	-	51	-	51	-	-	-	-	44	8,7
Sysmä	48	-2,0	48	-	48	-	-	-	41	5,6	-	-
<b>KYMENLAAKSO</b>	<b>2 475</b>	<b>3,5</b>	<b>469</b>	<b>2 006</b>	<b>469</b>	<b>948</b>	<b>-</b>	<b>1 058</b>	<b>411</b>	<b>2,2</b>	<b>1 705</b>	<b>8,9</b>
<b>KYMMENEDALEN</b>												
Hamina	273	30,6	45	228	45	123	-	105	40	1,7	204	8,8
Iitti	53	20,5	-	53	-	27	-	26	-	-	47	5,9
Kotka	743	0,4	29	714	29	300	-	414	23	0,4	604	10,8
Kouvola	1 260	1,0	395	865	395	408	-	457	348	3,8	717	7,8
Miehikkälä	52	-8,8	-	52	-	52	-	-	-	-	48	14,1
Pyhtää	56	3,7	-	56	-	-	-	56	-	-	50	9,8
Virolahti	38	-5,0	-	38	-	38	-	-	-	-	35	8,4



**Liitetaulukko 10. Vanhainkotien ja tehostetun palveluasumisen asiakkaat 31.12.2013 maakunnittain ja kunnittain**

Bilagetabell 10. Klienter på äldreomsorg och inom serviceboende med heldygnssorg 31.12.2013 efter landskap och kommun

Appendix table 10. Clients in residential homes for older people and service housing with 24-hour assistance on 31 Dec 2013, by region and municipality

Asiakkaan kotikunta Klientens hemkommun Client's municipality of residence	Asiakkaita 31.12. - Klienter 31.12. - Clients, 31 Dec														
	1=Vanhainkoti - Älderdomshem - Residential home for older people														
	2=Tehostettu palveluasuminen - Serviceboende med heldygnssorg - Service housing with 24-hour assistance														
	Yhteensä - Totalt - Total		Yhteensä - Totalt - Total		Kunta+Kuntayhtymä Kommun+Samkommun Municipality+Joint municipal board		Yksityinen - Privat- Private		75 v. täytt. asiakkaat 75 och äldre klienter Clients aged 75 and over		% 75 v. täytt. % 75 och äldre klienter % 75 and over		75 v. täytt. asiakkaat 75 och äldre klienter Clients aged 75 and over		% 75 v. täytt. % 75 och äldre klienter % 75 and over
Ikä st. No.	+/- 2012 %	1	2	1	2	1	2	1	1	2	2	1	2		
<b>ETELÄ-KARJALA SÖDRA KARELEN</b>	<b>1 112</b>	<b>-8,5</b>	<b>288</b>	<b>824</b>	<b>288</b>	<b>479</b>	-	<b>345</b>	<b>251</b>	<b>1,7</b>	<b>689</b>	<b>4,8</b>			
Imatra	324	-2,7	103	221	103	197	-	24	86	2,6	184	5,5			
Lappeenranta	561	-13,2	65	496	65	231	-	265	59	0,9	415	6,1			
Lemi	25	-16,7	24	..	24	-	-	..	23	7,3	-	-			
Luumäki	41	-8,9	30	11	30	-	-	11	28	4,0	9	1,3			
Parikkala	42	-20,8	24	18	24	15	-	..	20	2,3	14	1,6			
Rautjärvi	23	228,6	-	23	-	15	-	8	-	-	18	3,1			
Ruokolahti	25	4,2	25	-	25	-	-	-	19	2,4	-	-			
Savitaipale	49	-15,5	-	49	-	21	-	28	-	-	45	6,8			
Taipalsaari	22	15,8	17	5	17	-	-	5	16	4,0	..	..			
<b>LOUNAIS-SUOMEN AVI SYDVÄSTRA FINLANDS RFV</b>	<b>6 645</b>	<b>-2,2</b>	<b>1 822</b>	<b>4 823</b>	<b>1 718</b>	<b>2 381</b>	<b>104</b>	<b>2 442</b>	<b>1 655</b>	<b>2,5</b>	<b>4 195</b>	<b>6,2</b>			
<b>VARSINAIS-SUOMI EGENTLIGA FINLAND</b>	<b>4 000</b>	<b>-2,2</b>	<b>1 134</b>	<b>2 866</b>	<b>1 073</b>	<b>1 521</b>	<b>61</b>	<b>1 345</b>	<b>1 025</b>	<b>2,4</b>	<b>2 458</b>	<b>5,7</b>			
Aura	36	-5,3	-	36	-	16	-	20	-	-	33	13,4			
Kaarina	254	8,5	30	224	25	37	5	187	28	1,2	199	8,8			
Kemiönsaari	81	-10,0	38	43	38	43	-	-	35	3,6	35	3,6			
Koski Tl	40	-7,0	-	40	-	35	-	5	-	-	36	10,4			
Kustavi	19	11,8	8	11	8	9	-	..	6	5,1	11	9,3			
Laitila	115	19,8	42	73	42	36	-	37	40	4,4	65	7,2			
Lieto	47	-23,0	-	47	-	38	-	9	-	-	43	3,7			
Loimaa	148	-24,1	..	144	..	50	-	94	..	..	121	5,8			
Länsi-Turunmaa	32	0,0	-	32	-	31	-	..	-	-	30	13,0			
Marttila	83	0,0	33	50	33	50	-	-	32	5,6	42	7,4			
Masku	125	-7,4	43	82	43	62	-	20	41	5,0	76	9,2			
Mynämäki	106	-18,5	60	46	60	31	-	15	54	3,5	36	2,4			
Naantali	31	-22,5	23	8	23	7	-	..	21	6,3	7	2,1			
Nousiainen	14	-26,3	-	14	-	13	-	..	-	-	10	6,0			
Oripää	62	-10,1	15	47	15	40	-	7	14	1,8	42	5,3			
Paimio	167	16,8	23	144	11	114	12	30	20	1,3	131	8,3			
Pyhäranta	31	55,0	11	20	11	..	-	19	8	3,7	16	7,3			
Pöytyä	125	2,5	-	125	-	105	-	20	-	-	110	12,1			
Raisio	213	2,4	73	140	71	89	..	51	64	3,0	124	5,8			
Rusko	53	-7,0	..	50	..	45	-	5	..	..	45	11,9			
Salo	490	-3,0	252	238	252	176	-	62	232	4,3	199	3,7			
Sauvo	31	-	14	17	14	17	-	-	11	4,0	14	5			
Somero	89	-2,2	-	89	-	69	-	20	-	-	75	6,0			
Taivassalo	24	14,3	14	10	14	-	-	10	13	5,3	8	3,3			
Tarvasjoki	25	19,0	-	25	-	25	-	-	-	-	18	9,9			
Turku	1 337	-7,1	338	999	296	330	42	669	299	1,8	846	5,2			
Uusikaupunki	178	22,8	99	79	99	20	-	59	93	5,8	57	3,6			
Vehmaa	44	15,8	11	33	11	32	-	..	9	3,3	29	10,5			

**Liitetaulukko 10. Vanhainkotien ja tehostetun palveluasumisen asiakkaat 31.12.2013 maakunnittain ja kunnittain**

Bilagetabell 10. Klienter på ålderdomshem och inom serviceboende med heldygnsomsorg 31.12.2013 efter landskap och kommun

Appendix table 10. Clients in residential homes for older people and service housing with 24-hour assistance on 31 Dec 2013, by region and municipality

Asiakkaan kotikunta Klientens hemkommun Client's municipality of residence	Asiakkaita 31.12. - Klienter 31.12. - Clients, 31 Dec											
	1=Vanhainkoti - Ålderdomshem - Residential home for older people											
	2=Tehostettu palveluasuminen - Serviceboende med heldygnsomsorg - Service housing with 24-hour assistance											
	Yhteensä - Totalt - Total		Yhteensä - Totalt - Total		Kunta+Kuntayhtymä Kommun+Samkommun Municipality+Joint municipal board		Yksityinen - Privat- Private		75 v. täytt. asiakkaat 75 och äldre klienter Clients aged 75 and over		% 75 v. täytt. % 75 och äldre klienter % Clients aged 75 and over	
Ikm st. No.	+/- 2012 %	1	2	1	2	1	2	1	1	2	%	%
<b>SATAKUNTA</b>	<b>2 645</b>	<b>-2,1</b>	<b>688</b>	<b>1 957</b>	<b>645</b>	<b>860</b>	<b>43</b>	<b>1 097</b>	<b>630</b>	<b>2,6</b>	<b>1 737</b>	<b>7,3</b>
SATAKUNTA												
Eura	154	9,2	48	106	44	81	..	25	41	2,9	99	7,0
Eurajoki	63	-11,3	27	36	27	36	-	-	25	4,7	34	6,4
Harjavalta	119	-13,1	47	72	46	-	..	72	44	5,1	58	6,7
Honkajoki	22	-33,3	5	17	..	17	-	-	5	2,4	14	6,6
Huittinen	96	-44,5	..	95	-	46	..	49	..	..	82	6,5
Jämijärvi	41	2,5	7	34	7	32	-	..	7	2,7	31	12,0
Kankaanpää	123	-0,8	22	101	21	34	..	67	18	1,5	89	7,5
Karvia	37	-9,8	17	20	16	9	..	11	17	4,6	17	4,6
Kokemäki	115	-8,0	30	85	30	36	-	49	29	3,0	67	7,0
Köyliö	35	16,7	6	29	6	-	-	29	..	..	23	7,4
Lavia	27	-12,9	..	24	-	-	..	24	..	..	20	7,4
Luvia	32	-11,1	15	17	15	16	-	..	13	4,5	14	4,8
Merikarvia	61	-22,8	28	33	26	32	..	..	26	5,1	30	5,9
Nakkila	60	50,0	22	38	22	38	-	-	21	3,6	32	5,6
Pomarkku	36	-29,4	24	12	23	11	..	..	22	7,1	11	3,5
Pori	899	-5,1	163	736	143	319	20	417	146	1,7	672	7,9
Rauma	491	16,6	163	328	159	125	..	203	150	3,7	293	7,2
Siikainen	21	-8,7	14	7	12	6	..	..	14	5,3	6	2,3
Säkylä	61	-10,3	14	47	14	-	-	47	14	2,6	41	7,6
Ulvila	152	65,2	32	120	30	22	..	98	30	2,4	104	8,4
<b>ITÄ-SUOMEN AVI</b>	<b>5 789</b>	<b>1,6</b>	<b>907</b>	<b>4 882</b>	<b>853</b>	<b>2 368</b>	<b>54</b>	<b>2 514</b>	<b>760</b>	<b>1,3</b>	<b>4 283</b>	<b>7,1</b>
ÖSTRA FINLANDS RFV												
<b>ETELÄ-SAVO</b>	<b>1 728</b>	<b>-2,0</b>	<b>284</b>	<b>1 444</b>	<b>247</b>	<b>599</b>	<b>37</b>	<b>845</b>	<b>241</b>	<b>1,3</b>	<b>1 267</b>	<b>6,9</b>
SÖDRA SAVOLAX												
Enonkoski	39	-7,1	..	36	..	36	-	-	..	..	30	12,8
Heinävesi	54	-11,5	-	54	-	48	-	6	-	-	49	8,5
Hirvensalmi	21	-58,0	-	21	-	21	-	-	-	-	18	5,1
Joroinen	45	-4,3	-	45	-	-	-	45	-	-	36	6,4
Juva	112	-6,7	28	84	28	35	-	49	24	2,5	76	8,0
Kangasniemi	86	8,9	23	63	23	48	-	15	20	2,3	58	6,6
Mikkeli	527	8,2	48	479	47	162	..	317	35	0,6	410	7,5
Mäntyharju	78	8,3	-	78	-	54	-	24	-	-	74	8,6
Pertunmaa	27	8,0	-	27	-	27	-	-	-	-	24	8,4
Pieksämäki	211	-20,1	50	161	26	41	24	120	42	1,7	146	5,9
Puumala	32	-13,5	8	24	8	24	-	-	8	2,2	18	4,9
Rantasalmi	46	-2,1	-	46	-	44	-	..	-	-	42	7,3
Savonlinna	406	3,0	93	313	81	59	12	254	79	1,8	277	6,4
Sulkava	44	12,8	31	13	31	-	-	13	30	6,5	9	1,9

**Liitetaulukko 10. Vanhainkotien ja tehostetun palveluasumisen asiakkaat 31.12.2013 maakunnittain ja kunnittain**

Bilagetabell 10. Klienter på äldreomsorg och inom serviceboende med heldygnssomsorg 31.12.2013 efter landskap och kommun

Appendix table 10. Clients in residential homes for older people and service housing with 24-hour assistance on 31 Dec 2013, by region and municipality

Asiakkaan kotikunta Klientens hemkommun Client's municipality of residence	Asiakkaita 31.12. - Klienter 31.12. - Clients, 31 Dec											
	1=Vanhainkoti - Älderdomshem - Residential home for older people											
	2=Tehostettu palveluasuminen - Serviceboende med heldygnssomsorg - Service housing with 24-hour assistance											
	Yhteensä - Totalt - Total		Yhteensä - Totalt - Total		Kunta+Kuntayhtymä Kommun+Samkommun Municipality+Joint municipal board		Yksityinen - Privat- Private		75 v. täytt. asiakkaat 75 och äldre klienter Clients aged 75 and over		% 75 v. täytt. % 75 och äldre klienter % Clients aged 75 and over	
Ikä st. No.	+/- 2012 %	1	2	1	2	1	2	1	1	2	2	
<b>POHJOIS-SAVO NORRA SAVOLAX</b>	<b>2 295</b>	<b>-0,8</b>	<b>498</b>	<b>1 797</b>	<b>483</b>	<b>998</b>	<b>15</b>	<b>799</b>	<b>414</b>	<b>1,7</b>	<b>1 588</b>	<b>6,4</b>
Iisalmi	250	-4,2	66	184	66	34	-	150	58	2,6	168	7,4
Juankoski	72	1,4	-	72	-	58	-	14	-	-	65	10,4
Kaavi	54	0,0	-	54	-	34	-	20	-	-	48	10,4
Keitele	37	2,8	-	37	-	37	-	-	-	-	34	10,1
Kiuruvesi	133	-3,6	44	89	44	50	-	39	41	3,5	83	7,1
Kuopio	705	2,8	294	411	279	83	15	328	234	2,7	356	4,1
Lapinlahti	99	15,1	-	99	-	99	-	-	-	-	81	7,1
Leppävirta	70	-10,3	-	70	-	69	-	-	-	-	63	5,1
Maaninka	49	-7,5	20	29	20	27	-	-	17	4,2	26	6,5
Pielavesi	73	-2,7	-	73	-	63	-	10	-	-	64	8,6
Rautalampi	56	0,0	-	56	-	25	-	31	-	-	51	10,0
Rautavaara	26	-23,5	-	26	-	26	-	-	-	-	19	6,3
Siilinjärvi	94	-10,5	-	94	-	49	-	45	-	-	78	5,5
Sonkajärvi	73	-2,7	-	73	-	56	-	17	-	-	60	10,0
Suonenjoki	122	-7,6	38	84	38	-	-	84	33	3,4	81	8,3
Tervo	20	-13,0	-	20	-	19	-	-	-	-	20	7,6
Tuusniemi	26	-7,1	5	21	5	19	-	-	-	-	19	5,1
Varkaus	268	19,1	-	268	-	219	-	49	-	-	242	9,5
Vesanto	5	-84,8	-	5	-	5	-	-	-	-	-	-
Vierämä	63	-1,6	31	32	31	26	-	6	27	6,1	26	5,9
<b>POHJOIS-KARJALA NORRA KARELEN</b>	<b>1 766</b>	<b>9,0</b>	<b>125</b>	<b>1 641</b>	<b>123</b>	<b>771</b>	<b>..</b>	<b>870</b>	<b>105</b>	<b>0,6</b>	<b>1 428</b>	<b>8,6</b>
Ilomantsi	135	35,0	..	134	-	97	..	37	..	..	117	12,9
Joensuu	507	13,2	5	502	5	153	-	349	5	0,1	440	6,9
Juuka	141	6,8	-	141	-	86	-	55	-	-	118	15,7
Kitee	179	2,3	..	178	-	76	..	102	..	..	155	10,4
Kontiolahti	66	15,8	-	66	-	62	-	-	-	-	58	7,9
Liekka	200	11,1	17	183	17	101	-	82	14	0,8	162	9,4
Liperi	100	5,3	27	73	27	31	-	42	23	2,4	63	6,6
Nurmes	168	12,0	14	154	14	99	-	55	13	1,1	130	11,4
Outokumpu	95	-7,8	36	59	36	40	-	19	29	3,4	51	6,0
Polvijärvi	24	-4,0	24	-	24	-	-	-	19	3,6	-	-
Rääkkylä	53	-1,9	-	53	-	-	-	53	-	-	48	13,8
Tohmajärvi	67	4,7	-	67	-	-	-	67	-	-	59	10,1
Valtimo	31	-16,2	-	31	-	26	-	5	-	-	27	8,0

**Liitetaulukko 10. Vanhainkotien ja tehostetun palveluasumisen asiakkaat 31.12.2013 maakunnittain ja kunnittain**

Bilagetabell 10. Klienter på äldreomsorg och inom serviceboende med heldygnsomsorg 31.12.2013 efter landskap och kommun

Appendix table 10. Clients in residential homes for older people and service housing with 24-hour assistance on 31 Dec 2013, by region and municipality

Asiakkaan kotikunta Klientens hemkommun Client's municipality of residence	Asiakkaita 31.12. - Klienter 31.12. - Clients, 31 Dec											
	1=Vanhainkoti - Älderdomshem - Residential home for older people											
	2=Tehostettu palveluasuminen - Serviceboende med heldygnsomsorg - Service housing with 24-hour assistance											
	Yhteensä - Totalt - Total		Yhteensä - Totalt - Total		Kunta+Kuntayhtymä Kommun+Samkommun Municipality+Joint municipal board		Yksityinen - Privat- Private		75 v. täytt. asiakkaat 75 och äldre klienter Clients aged 75 and over		% 75 v. täytt. % 75 och äldre klienter % Clients aged 75 and over	
Ikä st. No.	+/- 2012 %	1	2	1	2	1	2	1	1	2	2	
<b>LÄNSI- JA SISÄ-SUOME VÄSTRA OCH INRE FINLANDS RFV</b>	<b>11 308</b>	<b>4,8</b>	<b>3 180</b>	<b>8 128</b>	<b>3 013</b>	<b>4 646</b>	<b>167</b>	<b>3 482</b>	<b>2 851</b>	<b>2,6</b>	<b>7 150</b>	<b>6,4</b>
<b>PIRKANMAA BIRKALAND</b>	<b>3 904</b>	<b>7,9</b>	<b>1 367</b>	<b>2 537</b>	<b>1 295</b>	<b>1 006</b>	<b>72</b>	<b>1 531</b>	<b>1 233</b>	<b>2,9</b>	<b>2 220</b>	<b>5,2</b>
Akaa	146	19,7	93	53	93	35	-	18	84	5,6	46	3,0
Hämeenkyrö	124	12,7	..	121	-	84	..	37	..	..	108	10,7
Ikaalinen	100	1,0	..	98	-	81	..	17	..	..	88	10,1
Juupajoki	27	-15,6	26	..	26	-	-	..	25	10,1	..	..
Kangasala	212	6,5	122	90	121	40	..	50	109	4,8	76	3,4
Kihniö	..	..	-	..	-	-	-	..	-	-	..	..
Lempäälä	143	5,1	71	72	68	-	..	72	65	5,2	61	4,9
Mänttä-Vilppula	194	10,9	41	153	36	101	5	52	33	2,2	131	8,8
Nokia	234	2,6	56	178	55	80	..	98	50	2,1	156	6,5
Orivesi	56	-45,6	..	55	-	-	..	55	..	..	46	4,0
Parkano	85	21,4	12	73	12	62	-	11	12	1,5	68	8,2
Pirkkala	86	2,4	48	38	47	26	..	12	41	4,2	30	3,1
Punkalaidun	61	-4,7	17	44	14	42	..	..	17	3,3	42	8,2
Pälkäne	94	-2,1	35	59	35	37	-	22	33	4,1	51	6,3
Ruovesi	87	14,5	52	35	52	35	-	-	47	6,3	32	4,3
Sastamala	240	-4,4	35	205	32	151	..	54	33	1,1	185	6,2
Tampere	1 436	14,7	492	944	452	76	40	868	445	2,5	821	4,7
Urjala	89	2,3	43	46	42	..	..	45	40	5,8	42	6,0
Valkeakoski	174	6,7	44	130	42	71	..	59	36	1,7	114	5
Vesilähti	38	0,0	29	9	29	9	-	-	27	8,0	6	1,8
Virrat	95	21,8	68	27	65	-	..	27	63	5,9	25	2,3
Ylöjärvi	180	16,1	77	103	74	75	..	28	67	3,4	88	4,5
<b>KESKI-SUOMI MELLERSTA FINLAND</b>	<b>2 779</b>	<b>1,8</b>	<b>699</b>	<b>2 080</b>	<b>664</b>	<b>1 326</b>	<b>35</b>	<b>754</b>	<b>607</b>	<b>2,4</b>	<b>1 792</b>	<b>7,2</b>
Hankasalmi	34	6,3	-	34	-	32	-	..	-	-	28	4,0
Joutsa	69	0,0	14	55	13	37	..	18	12	1,7	44	6,1
Jyväskylä	1 128	-1,1	300	828	276	461	24	367	255	2,8	702	7,7
Jämsä	250	9,6	61	189	59	151	..	38	53	2,0	163	6,2
Kannonkoski	48	0,0	6	42	6	26	-	16	6	2,5	39	16,3
Karstula	55	17,0	26	29	26	9	-	20	24	4,0	23	3,9
Keuruu	145	17,9	31	114	30	82	..	32	28	2,1	105	7,9
Kinnula	34	3,0	..	32	..	21	-	11	..	..	27	12,7
Kivijärvi	32	10,3	12	20	12	20	-	-	10	5,4	14	7,6
Konnevesi	13	18,2	-	13	-	-	-	13	-	-	11	2,7
Kuhmoinen	20	-4,8	-	20	-	20	-	-	-	-	18	3,9
Kyyjärvi	24	0,0	..	22	..	21	-	..	..	..	21	10,8
Laukaa	187	3,9	67	120	67	-	-	120	59	4,4	108	8,0
Luhanka	19	26,7	19	-	19	-	-	-	14	8,8	-	-
Multia	62	3,3	..	61	-	58	..	..	..	..	58	17,5

**Liitetaulukko 10. Vanhainkotien ja tehostetun palveluasumisen asiakkaat 31.12.2013 maakunnittain ja kunnittain**

Bilagetabell 10. Klienter på ålderdomshem och inom serviceboende med heldygnsomsorg 31.12.2013 efter landskap och kommun

Appendix table 10. Clients in residential homes for older people and service housing with 24-hour assistance on 31 Dec 2013, by region and municipality

Asiakkaan kotikunta Klientens hemkommun Client's municipality of residence	Asiakkaita 31.12. - Klienter 31.12. - Clients, 31 Dec											
	1=Vanhainkoti - Ålderdomshem - Residential home for older people											
	2=Tehostettu palveluasuminen - Serviceboende med heldygnsomsorg - Service housing with 24-hour assistance											
	Yhteensä - Totalt - Total		Yhteensä - Totalt - Total		Kunta+Kuntayhtymä Kommun+Samkommun Municipality+Joint municipal board		Yksityinen - Privat- Private		75 v. täytt. asiakkaat 75 och äldre klienter Clients aged 75 and over		% 75 v. täytt. % 75 och äldre klienter % Clients aged 75 and over	
Ikm st. No.	+/- 2012 %											
		1	2	1	2	1	2	1	2	1	2	
Muurame	32	6,7	-	32	-	-	-	32	-	-	28	5,5
Petäjävesi	37	27,6	..	36	-	34	..	..	..	..	32	8,2
Pihlajavesi	50	-7,4	16	34	15	25	..	9	16	2,9	26	4,6
Saarijärvi	141	13,7	53	88	51	66	..	22	47	3,6	77	5,9
Toivakka	50	-5,7	21	29	21	29	-	-	19	7,5	25	9,9
Uurainen	40	0,0	11	29	11	29	-	-	11	4,3	24	9,4
Viitasaari	93	-17,0	..	92	-	59	..	33	..	..	83	8,3
Äänekoski	216	-5,7	55	161	54	146	..	15	47	2,4	136	6,9
<b>ETELÄ-POHJANMAA SÖDRA ÖSTERBOTTEN</b>	<b>2 088</b>	<b>2,8</b>	<b>574</b>	<b>1 514</b>	<b>532</b>	<b>980</b>	<b>42</b>	<b>534</b>	<b>524</b>	<b>2,6</b>	<b>1 370</b>	<b>6,9</b>
Alajärvi	180	45,2	..	178	-	74	..	104	..	..	165	14,4
Alavus	164	0,0	50	114	46	100	..	14	49	3,5	106	7,6
Evijärvi	48	-7,7	15	33	15	33	-	-	14	4,2	32	9,6
Ilmajoki	127	0,8	23	104	18	88	5	16	21	1,9	95	8,6
Isojoki	38	0,0	-	38	-	36	-	..	-	-	32	8,7
Jalasjärvi	64	-13,5	31	33	27	21	..	12	29	3,1	27	2,9
Karjajoki	30	0,0	18	12	16	12	..	-	18	7,5	11	4,6
Kauhajoki	120	13,2	..	119	-	34	..	85	..	..	104	7,4
Kauhava	223	-1,3	91	132	88	106	..	26	84	4,1	119	5,8
Kuortane	67	-5,6	24	43	24	34	-	9	21	3,8	35	6,4
Kurikka	199	-2,0	88	111	86	61	..	50	77	4,8	106	6,6
Lappajärvi	101	7,4	32	69	30	25	..	44	28	5,6	63	12,7
Lapua	119	-3,3	-	119	-	81	-	38	-	-	115	7,7
Seinäjoki	398	-0,7	171	227	163	130	8	97	155	3,5	195	4,4
Soini	37	-11,9	..	36	-	34	..	..	..	..	33	10,2
Teuva	59	9,3	..	58	-	47	..	11	..	..	51	6,3
Vimpeli	37	48,0	-	37	-	37	-	-	-	-	36	9,5
Ähtäri	77	-2,5	26	51	19	27	7	24	23	3,0	45	5,9
<b>POHJANMAA ÖSTERBOTTEN</b>	<b>1 844</b>	<b>7,1</b>	<b>481</b>	<b>1 363</b>	<b>466</b>	<b>844</b>	<b>15</b>	<b>519</b>	<b>431</b>	<b>2,5</b>	<b>1 214</b>	<b>6,9</b>
Isokyrö	64	6,7	29	35	27	35	..	-	24	4,3	32	5,8
Kaskinen	30	36,4	-	30	-	23	-	7	-	-	25	16,6
Korsnäs	37	2,8	26	11	25	11	..	-	26	8,8	10	3,4
Kristiinankaupunki	90	-2,2	46	44	42	32	..	12	41	4,1	38	3,8
Kruunupyö	92	58,6	50	42	50			42	47	6,5	39	5,4
Laihia	90	-2,2	16	74	15	61	..	13	13	1,8	66	9,2
Larsmo-Luoto	40	8,1	..	38	..	37	-	..	..	..	33	11,4
Maalahti	67	-27,2	26	41	26	41	-	-	23	3,4	36	5,3
Mustasaari	103	-11,2	10	93	10	70	-	23	8	0,5	91	5,5
Närpes-Närpiö	115	-5,0	39	76	35	76	..	-	37	2,8	70	5,3
Pedersöre	103	4,0	44	59	44	59	-	-	37	4,9	55	7,2
Pietarsaari	270	48,4	56	214	56	85	-	129	46	2,2	177	8,5
Uusikaarlepyy	136	29,5	89	47	89	12	-	35	82	10,0	43	5,2
Vaasa	481	-2,0	25	456	22	200	..	256	24	0,4	407	7,3
Vöyri	126	6,8	23	103	23	102	-	..	21	2,6	92	11,3

**Liitetaulukko 10. Vanhainkotien ja tehostetun palveluasumisen asiakkaat 31.12.2013 maakunnittain ja kunnittain**

Bilagetabell 10. Klienter på ålderdomshem och inom serviceboende med heldygnsomsorg 31.12.2013 efter landskap och kommun

Appendix table 10. Clients in residential homes for older people and service housing with 24-hour assistance on 31 Dec 2013, by region and municipality

Asiakkaan kotikunta Klientens hemkommun Client's municipality of residence	Asiakkaita 31.12. - Klienter 31.12. - Clients, 31 Dec											
	1=Vanhainkoti - Ålderdomshem - Residential home for older people											
	2=Tehostettu palveluasuminen - Serviceboende med heldygnsomsorg - Service housing with 24-hour assistance											
	Yhteensä - Totalt - Total		Yhteensä - Totalt - Total		Kunta+Kuntayhtymä Kommun+Samkommun Municipality+Joint municipal board		Yksityinen - Privat- Private		75 v. täytt. asiakkaat 75 och äldre klienter Clients aged 75 and over		% 75 v. täytt. % 75 och äldre klienter % Clients aged 75 and over	
Ikä st. No.	+/- 2012 %			1	2	1	2	1	2	1	2	
<b>KESKI-POHJANMAA</b>	<b>693</b>	<b>0,3</b>	<b>59</b>	<b>634</b>	<b>56</b>	<b>490</b>	<b>..</b>	<b>144</b>	<b>56</b>	<b>0,9</b>	<b>554</b>	<b>9,1</b>
MELLERSTA ÖSTERBOTTEN												
Halsua	22	-4,3	-	22	-	22	-	-	-	-	18	10,2
Kannus	52	4,0	-	52	-	51	-	..	-	-	48	9,6
Kaustinen	55	-1,8	-	55	-	46	-	9	-	-	47	11,9
Kokkola	407	0,2	59	348	56	223	..	125	56	1,5	302	7,8
Lestijärvi	14	-30,0	-	14	-	14	-	-	-	-	13	12,4
Perho	38	11,8	-	38	-	38	-	-	-	-	33	12,4
Toholampi	42	-4,5	-	42	-	40	-	..	-	-	37	10,3
Veteli	63	8,6	-	63	-	56	-	7	-	-	56	13,4
<b>POHJOIS-SUOMEN AVI</b>	<b>3 975</b>	<b>3,4</b>	<b>901</b>	<b>3 074</b>	<b>816</b>	<b>1 868</b>	<b>85</b>	<b>1 206</b>	<b>780</b>	<b>2,1</b>	<b>2 714</b>	<b>7,2</b>
NORRA FINLANDS RFV												
<b>POHJOIS-POHJANMAA</b>	<b>3 134</b>	<b>4,3</b>	<b>846</b>	<b>2 288</b>	<b>768</b>	<b>1 437</b>	<b>78</b>	<b>851</b>	<b>731</b>	<b>2,5</b>	<b>2 011</b>	<b>6,9</b>
NORRA ÖSTERBOTTEN												
Alavieska	47	6,8	..	43	..	37	-	6	..	..	38	11,9
Haapajärvi	81	2,5	-	81	-	77	-	..	-	-	67	9,8
Haapavesi	58	9,4	18	40	18	28	-	12	15	2,2	38	5,7
Hailuoto	..	..	..	-	-	-	..	-	..	..	-	-
Ii	81	68,8	37	44	35	31	..	13	30	3,8	1	5,2
Kalajokki	100	-20,6	-	100	-	90	-	10	-	-	93	7,7
Kempele	65	22,6	..	64	..	-	-	64	..	..	43	5,7
Kuusamo	119	20,2	-	119	-	39	-	80	-	-	111	7
Kärsämäki	41	-4,7	-	41	-	39	-	..	-	-	34	11,4
Liminka	43	7,5	20	23	19	21	..	..	19	5,5	21	6,1
Lumijoki	28	-	-	28	-	28	-	-	-	-	24	16
Merijärvi	13	-18,8	-	13	-	13	-	-	-	-	11	10,2
Muhos	61	96,8	..	60	..	15	-	45	..	..	56	8,3
Nivala	143	2,9	22	121	22	81	-	40	16	1,7	107	11,1
Oulainen	106	12,8	-	106	-	85	-	21	-	-	98	12,1
Oulu	1 170	3,5	565	605	495	164	70	441	493	4,4	538	4,8
Pudasjärvi	123	-15,2	47	76	45	60	..	16	43	4,0	68	6,4
Pyhäjoki	54	8,0	13	41	13	39	-	..	11	3,1	35	9,9
Pyhäjärvi	74	5,7	-	74	-	66	-	8	-	-	59	7,6
Pyhäntä	27	12,5	..	24	..	24	-	-	..	..	18	14,2
Raahe	207	-3,3	48	159	48	132	-	27	34	1,8	146	7,6
Reisjärvi	32	3,2	-	32	-	22	-	10	-	-	26	8,4
Sievi	55	-6,8	..	53	..	47	-	6	..	..	48	11,8
Siikajoki	71	-2,7	27	44	27	43	-	..	27	5,6	40	8,4
Siikalatva	91	30,0	13	78	13	76	-	..	12	1,5	69	8,8

**Liitetaulukko 10. Vanhainkotien ja tehostetun palveluasumisen asiakkaat 31.12.2013 maakunnittain ja kunnittain**

Bilagetabell 10. Klienter på äldreomsorg och inom serviceboende med heldygnssomsorg 31.12.2013 efter landskap och kommun

Appendix table 10. Clients in residential homes for older people and service housing with 24-hour assistance on 31 Dec 2013, by region and municipality

Asiakkaan kotikunta Klientens hemkommun Client's municipality of residence	Asiakkaita 31.12. - Klienter 31.12. - Clients, 31 Dec														
	1=Vanhainkoti - Äldershem - Residential home for older people														
	2=Tehostettu palveluasuminen - Serviceboende med heldygnssomsorg - Service housing with 24-hour assistance														
	Yhteensä - Totalt - Total		Yhteensä - Totalt - Total		Kunta+Kuntayhtymä Kommun+Samkommun Municipality+Joint municipal board		Yksityinen - Privat- Private		75 v. täytt. asiakkaat 75 och äldre klienter Clients aged 75 and over		% 75 v. täytt. % 75 och äldre klienter 75 and over		75 v. täytt. asiakkaat 75 och äldre klienter Clients aged 75 and over		% 75 v. täytt. % 75 och äldre klienter 75 and over
Ikä st. No.	±/ 2012 %	1	2	1	2	1	2	1	2	1	2	1	2		
														1	2
Taivalkoski	36	-29,4	-	36	-	36	-	-	-	-	-	30	7,0		
Tyrvää	49	8,9	11	38	11	13	-	25	9	2,7	30	8,9			
Utajärvi	31	10,7	..	29	-	29	..	-	..	..	27	7,6			
Ylivieska	127	-5,2	11	116	11	102	-	14	9	0,8	95	8,7			
<b>KAINUU</b>	<b>841</b>	<b>-0,1</b>	<b>55</b>	<b>786</b>	<b>48</b>	<b>431</b>	<b>7</b>	<b>355</b>	<b>49</b>	<b>0,6</b>	<b>703</b>	<b>8</b>			
KAJANALAND															
Hyrnsalmi	52	-5,5	-	52	-	49	-	..	-	-	38	9,9			
Kajaani	340	7,9	20	320	19	129	..	191	19	0,6	293	8,7			
Kuhmo	64	3,2	..	62	-	46	..	16	..	..	56	4,7			
Paltamo	48	23,1	20	28	19	12	..	16	16	3,6	26	5,8			
Puolanka	39	-45,1	-	39	-	-	-	39	-	-	35	9,0			
Ristijärvi	42	5,0	11	31	10	9	..	22	11	4,2	28	10,7			
Sotkamo	103	-2,8	..	102	-	74	..	28	-	-	91	8,2			
Suomussalmi	129	6,6	..	128	-	89	..	39	..	..	114	9,6			
Vaala	24	-27,3	-	24	-	23	-	..	-	-	22	4,8			
<b>LAPIN AVI</b>	<b>1 725</b>	<b>7,5</b>	<b>261</b>	<b>1 464</b>	<b>253</b>	<b>975</b>	<b>8</b>	<b>489</b>	<b>230</b>	<b>1,3</b>	<b>1 268</b>	<b>7,2</b>			
LAPPLANDS RFV															
<b>LAPPI</b>	<b>1 725</b>	<b>7,5</b>	<b>261</b>	<b>1 464</b>	<b>253</b>	<b>975</b>	<b>8</b>	<b>489</b>	<b>230</b>	<b>1,3</b>	<b>1 268</b>	<b>7,2</b>			
LAPPLAND															
Enontekiö	22	5	21	..	21	-	-	..	19	11,3	..	..			
Inari	62	10,7	-	62	-	45	-	17	-	-	51	8,3			
Kemi	241	-1,2	6	235	5	161	..	74	6	0,3	197	8,4			
Kemijärvi	83	-22,4	8	75	8	55	-	20	6	0,5	69	5,7			
Keminmaa	48	14,3	-	48	-	41	-	7	-	-	44	6,4			
Kittilä	83	13,7	17	66	17	66	-	-	17	2,9	47	8,0			
Kolari	25	25,0	-	25	-	25	-	-	-	-	19	5,0			
Muonio	26	18,2	9	17	9	17	-	-	9	4,2	14	6,5			
Pelkosenniemi	19	-13,6	-	19	-	19	-	-	-	-	18	14,6			
Pello	21	200,0	8	13	7	13	..	-	8	1,4	13	2,2			
Posio	59	3,5	-	59	-	45	-	14	-	-	50	10,4			
Ranua	53	-8,6	13	40	13	40	-	-	12	2,8	31	7,1			
Rovaniemi	500	11,4	99	401	99	175	-	226	80	1,7	354	7,7			
Salla	66	4,8	18	48	18	48	-	-	18	2,7	45	6,7			
Savukoski	30	36,4	-	30	-	30	-	-	-	-	20	14,8			
Simo	31	0,0	..	30	..	29	-	..	..	..	29	8,2			
Sodankylä	75	59,6	-	75	-	75	-	-	-	-	68	7,4			
Tervola	37	54,2	23	14	23	14	-	-	22	4,7	14	3			
Tornio	162	1,3	37	125	32	25	5	100	31	1,8	111	6,3			
Utsjoki	-	-	-	-	-	-	-	-	-	-	-	-			
Ylitornio	82	3,8	..	81	-	52	..	29	..	..	73	10,0			

**Liitetaulukko 10. Vanhainkotien ja tehostetun palveluasumisen asiakkaat 31.12.2013 maakunnittain ja kunnittain**

Bilagetabell 10. Klienter på ålderdomshem och inom serviceboende med heldygnsomsorg 31.12.2013 efter landskap och kommun

Appendix table 10. Clients in residential homes for older people and service housing with 24-hour assistance on 31 Dec 2013, by region and municipality

Asiakkaan kotikunta Klientens hemkommun Client's municipality of residence	Asiakkaita 31.12. - Klienter 31.12. - Clients, 31 Dec											
	1=Vanhainkoti - Ålderdomshem - Residential home for older people											
	2=Tehostettu palveluasuminen - Serviceboende med heldygnsomsorg - Service housing with 24-hour assistance											
	Yhteensä - Totalt - Total		Yhteensä - Totalt - Total		Kunta+Kuntayhtymä Kommun+Samkommun Municipality+Joint municipal board		Yksityinen - Privat- Private		75 v. täytt. asiakkaat 75 och äldre klienter Clients aged 75 and over		% 75 v. täytt. % 75 och äldre klienter % Clients aged 75 and over	
Ikä st. No.	+/- 2012 %	1	2	1	2	1	2	1	1	2	2	
AHVENANMAA ÅLAND	329	75,9	143	186	143	177	-	9	127	5,2	159	6,5
AHVENANMAA ÅLAND	329	75,9	143	186	143	177	-	9	127	5,2	159	6,5
Brändö	7	0,0	-	7	-	7	-	-	-	-	7	11,9
Eckerö	23	-	..	22	..	22	-	-	-	-	21	22,1
Finström	25	-7,4	10	15	10	15	-	-	10	5,1	12	6,2
Föglö	..	..	..	-	..	-	-	-	..	..	-	-
Geta	10	100,0	-	10	-	10	-	-	-	-	10	17,9
Hammarland	22	175,0	8	14	8	14	-	-	8	6,2	9	7
Jomala	29	26,1	26	..	26	-	-	..	22	9,9	..	..
Kumlinge	-	-	-	-	-	-	-	-	-	-	-	-
Kökar	12	-	..	12	-	12	-	-	-	-	10	27,8
Lemland	19	-9,5	..	17	..	17	-	-	..	..	16	15
Lumparland	..	..	..	-	..	-	-	-	..	..	-	-
Mariehamn	138	590,0	65	73	65	67	-	6	58	5,7	62	6,1
Saltvik	19	-17,4	19	-	19	-	-	-	17	9,8	-	-
Sottunga	..	..	..	-	..	-	-	-	..	..	-	-
Sund	..	..	..	-	..	-	-	-	..	..	-	-
Vårdö	15	7,1	..	13	..	13	-	-	..	..	11	18



**Liitetaulukko 11. Vanhainkotien ja tehostetun palveluasumisen käyttö vuoden 2013 aikana maakunnittain ja kunnittain**

Bilagetabell 11. Bruket av äldreomsorg och serviceboende med heldygnsvård under 2013 efter landskap och kommun

Appendix table 11. Use of residential homes for older people and service housing with 24-hour assistance in 2013, by region and municipality

Asiakkaan kotikunta Klientens hemkommun Client's municipality of residence	Asiakkaita vuoden aikana - Klienter under året - Clients during year		Hoitopäiviä vuoden aikana - Vård dagar under året - Care days during year							
	As. Ikm Kl. st. No. of clients	+/- 2012 %	Yht. - Totalt - Total	+/- 2012 %	Kunta+Kuntayhtymä Kommun+Samkommun Municipality+Joint municipal board		Yksityinen - Privat - Private		75 v. täytt. asiakkaat 75 och äldre klienter Clients aged 75 and over	75 v. täytt. asiakkaat 75 och äldre klienter Clients aged 75 and over
					1	2	1	2	1	2
<b>1=Vanhainkoti - Älderdomshem - Residential home for older people</b>										
<b>2=Tehostettu palveluasuminen -Serviceboende med heldygnsvård - Service housing with 24-hour assistance</b>										
<b>Koko maa - Hela landet</b>	<b>78 905</b>	<b>3,7</b>	<b>17 072 014</b>	<b>2,4</b>	<b>4 086 373</b>	<b>6 396 285</b>	<b>488 995</b>	<b>6 100 361</b>	<b>3 991 043</b>	<b>10 837 525</b>
<b>Kaupunkimaiset yht. Urbana kommuner tot.</b>	<b>47 624</b>	<b>4,0</b>	<b>10 439 036</b>	<b>3,3</b>	<b>2 561 315</b>	<b>2 981 375</b>	<b>421 462</b>	<b>4 474 884</b>	<b>2 568 312</b>	<b>6 409 636</b>
<b>Taajaan asutut yht. Tätortskommuner tot.</b>	<b>13 835</b>	<b>1,8</b>	<b>2 965 020</b>	<b>0,8</b>	<b>664 565</b>	<b>1 364 885</b>	<b>39 541</b>	<b>896 029</b>	<b>624 603</b>	<b>1 991 596</b>
<b>Maaseutumaiset yht. Landsbygskommuner tot.</b>	<b>17 593</b>	<b>4,7</b>	<b>3 667 958</b>	<b>0,9</b>	<b>860 493</b>	<b>2 050 025</b>	<b>27 992</b>	<b>729 448</b>	<b>798 128</b>	<b>2 436 293</b>
<b>ETELÄ-SUOMEN AVI SÖDRA FINLANDS RFV</b>	<b>28 722</b>	<b>2,2</b>	<b>6 229 987</b>	<b>1,8</b>	<b>1 493 025</b>	<b>1 963 354</b>	<b>330 588</b>	<b>2 443 020</b>	<b>1 538 733</b>	<b>3 734 411</b>
<b>UUSIMAA NYLAND</b>	<b>16 677</b>	<b>-0,1</b>	<b>3 762 297</b>	<b>0,7</b>	<b>895 152</b>	<b>998 796</b>	<b>302 509</b>	<b>1 565 840</b>	<b>993 018</b>	<b>2 163 738</b>
Askola	105	11,7	12 072	-10,7	12 072	-	-	-	9 612	-
Espoo	1 983	4,5	462 401	6,1	91 897	23 482	371	346 651	71 183	315 728
Hanko	131	-20,6	28 478	-23,1	2 325	3 198	-	22 955	1 815	21 193
Helsinki	8 451	1,7	1 831 182	-0,7	385 875	571 170	244 264	629 873	522 386	1 032 997
Hyvinkää	509	1,0	117 925	8,9	37 740	35 492	-	44 693	30 058	71 887
Inkoo	91	-1,1	21 588	30,1	-	20 654	-	934	-	18 758
Järvenpää	263	15,9	62 323	36,1	-	33 591	365	28 367	-	48 044
Karkkila	88	-12,9	21 808	-11,8	-	11 885	-	9 923	-	19 477
Kauniainen	61	-3,2	13 751	-0,5	5 847	-	-	7 904	5 812	7 003
Kerava	184	-9,8	26 903	-27,8	12 325	2 188	-	12 390	10 222	12 777
Kirkkonummi	287	5,1	72 149	5,8	23 070	26 155	546	22 378	16 991	39 578
Lapinjärvi	55	-8,3	13 828	0,5	6 606	3 157	-	4 065	6 496	5 795
Lohja	465	-16,2	136 794	28,1	29 870	68 747	1 792	36 385	24 986	84 220
Loviisa	242	-1,6	65 031	0,0	25 328	16 922	-	22 781	23 745	33 992
Myrskylä	46	4,5	9 823	11,9	8 833	-	-	990	6 213	990
Mäntsälä	160	-8,0	39 454	-8,0	1 260	12 654	5 005	20 535	4 345	25 287
Nurmijärvi	286	13,0	52 453	-4,0	22 188	11 629	-	18 636	19 305	25 288
Pornainen	40	-21,6	8 208	-5,1	7 106	1 066	-	36	5 579	1 018
Porvoo	512	3,6	112 959	11,3	63 717	15 840	-	33 402	56 834	39 485
Pukkila	32	-5,9	8 226	-23,6	2 995	4 509	-	722	2 988	4 508
Raasepori	527	-4,5	122 530	-4,6	59 822	32 459	365	29 884	53 656	56 908
Sipoo	192	-6,3	53 306	10,9	19 217	10 747	-	23 342	17 612	25 209
Siuntio	41	-6,8	7 411	-3,8	-	7 016	-	395	-	7 001
Tuusula	237	-4,8	46 556	-3,6	22 782	9 828	-	13 946	18 349	21 226
Vantaa	1 544	-6,6	367 734	-9,5	54 079	76 407	49 801	187 447	84 634	204 852
Vihti	178	-3,8	47 404	19,0	198	-	-	47 206	197	40 517

**Litetaulukko 11. Vanhainkotien ja tehostetun palveluasumisen käyttö vuoden 2013 aikana maakunnittain ja kunnittain**

Bilagetabell 11. Bruket av äldreomsorg och serviceboende med heldygnsvård under 2013 efter landskap och kommun

Appendix table 11. Use of residential homes for older people and service housing with 24-hour assistance in 2013, by region and municipality

Asiakkaan kotikunta Klientens hemkommun Client's municipality of residence	Asiakkaita vuoden aikana - Klienter under året - Clients during year		Hoitopäiviä vuoden aikana - Vård dagar under året - Care days during year							
	1=Vanhainkoti - Äldershem - Residential home for older people 2=Tehostettu palveluasuminen - Serviceboende med heldygnsvård - Service housing with 24-hour assistance									
	As. Ikm Kl. st. No. of clients	+/- 2012 %	Yht. - Totalt - Total	+/- 2012 %	Kunta+Kuntayhtymä Kommun+Samkommun Municipality+Joint municipal board	Yksityinen - Privat - Private		75 v. täytt. asiakkaat 75 och äldre klienter Clients aged 75 and over	75 v. täytt. asiakkaat 75 och äldre klienter Clients aged 75 and over	
				1	2	1	2	1	2	
<b>KANTA-HÄME</b> EGENTLIGA TAVASTLAND	<b>3 144</b>	<b>6,0</b>	<b>594 206</b>	<b>-0,3</b>	<b>178 677</b>	<b>187 289</b>	<b>17 122</b>	<b>211 118</b>	<b>173 974</b>	<b>340 936</b>
Forssa	239	-17,3	54 778	-20,2	628	26 562	-	27 588	628	44 810
Hattula	139	4,5	25 249	-2,2	7 837	15 929	-	1 483	6 929	14 600
Hausjärvi	101	339,1	19 266	154,2	-	18 878	-	388	-	17 611
Humppila	89	7,2	15 926	23,2	6 816	9 110	-	-	6 050	7 861
Hämeenlinna	1 331	5,4	260 959	-0,4	80 502	17 493	17 122	145 842	87 465	140 180
Janakkala	247	-4,6	40 809	-1,0	19 385	18 963	-	2 461	16 641	17 899
Jokioinen	146	-3,9	27 182	2,5	7 754	18 396	-	1 032	6 330	17 614
Loppi	118	19,2	21 366	5,5	-	19 718	-	1 648	-	17 879
Riihimäki	468	10,9	85 788	1,0	31 214	30 004	-	24 570	27 464	45 255
Tammela	180	11,1	31 252	-4,2	17 607	7 652	-	5 993	16 587	12 874
Ypäjä	88	4,8	11 631	-11,4	6 934	4 584	-	113	5 880	4 353
<b>PÄIJÄT-HÄME</b> PÄIJÄNNE-TAVASTLAND	<b>2 505</b>	<b>10,7</b>	<b>542 636</b>	<b>3,8</b>	<b>89 082</b>	<b>254 436</b>	<b>10 176</b>	<b>188 942</b>	<b>83 931</b>	<b>378 780</b>
Asikkala	195	46,6	37 978	45,2	1 274	31 992	718	3 994	1 499	33 217
Hartola	78	4,0	16 844	8,6	359	16 321	-	164	359	14 470
Heinola	384	4,3	82 438	2,1	20 417	39 097	-	22 924	17 551	52 452
Hollola	279	26,8	49 318	5,7	19 736	16 009	365	13 208	16 660	24 436
Hämeenkoski	55	0,0	11 751	-8,6	4 312	5 571	112	1 756	4 023	6 565
Kärkölä	92	-6,1	20 653	-8,7	7 078	201	-	13 374	5 007	10 837
Lahti	725	5,5	176 154	-1,1	-	60 807	7 190	108 157	6 932	144 265
Nastola	215	59,3	42 298	29,2	-	35 055	365	6 878	365	31 395
Orimattila	341	-5,8	69 571	-6,2	18 496	31 417	1 282	18 376	16 708	45 005
Padasjoki	65	25,0	18 204	21,1	238	17 966	-	-	93	16 027
Sysmä	86	0,0	17 427	-3,2	17 172	-	144	111	14 734	111
<b>KYMENLAAKSO</b> KYMMENEDALEN	<b>4 359</b>	<b>2,9</b>	<b>899 121</b>	<b>5,9</b>	<b>213 534</b>	<b>335 519</b>	<b>26</b>	<b>350 042</b>	<b>185 550</b>	<b>585 411</b>
Hamina	470	7,6	100 215	25,2	16 075	46 595	-	37 545	14 071	76 113
Iitti	85	10,4	18 650	13,5	-	9 048	-	9 602	-	16 696
Kotka	1 368	0,8	269 930	3,8	36 134	100 410	26	133 360	29 863	196 228
Kouvola	2 117	2,2	456 564	3,6	156 812	149 171	-	150 581	137 346	251 603
Miehikkälä	135	6,3	20 225	-4,7	4 503	15 508	-	214	4 264	14 757
Pyhtää	114	32,6	18 746	17,5	6	-	-	18 740	6	16 627
Virolahti	73	-8,8	14 791	-2,7	4	14 787	-	-	-	13 387

Litetaulukko 11. Vanhainkotien ja tehostetun palveluasumisen käyttö vuoden 2013 aikana maakunnittain ja kunnittain

Bilagetabell 11. Bruket av äldreomsorg och serviceboende med heldygnsvård under 2013 efter landskap och kommun

Appendix table 11. Use of residential homes for older people and service housing with 24-hour assistance in 2013, by region and municipality

Asiakkaan kotikunta Klientens hemkommun Client's municipality of residence	Asiakkaita vuoden aikana - Klienter under året - Clients during year		Hoitopäiviä vuoden aikana - Vård dagar under året - Care days during year								
	1=Vanhainkoti - Äldershem - Residential home for older people 2=Tehostettu palveluasuminen - Serviceboende med heldygnsvård - Service housing with 24-hour assistance										
	As. Ikm Kl. st. No. of clients	+/- 2012 %	Yht. - Total - Total	+/- 2012 %	Kunta+Kuntayhtymä Kommun+Samkommun Municipality+Joint municipal board	Yksityinen - Privat - Private		75 v. täytt. asiakkaat 75 och äldre klienter Clients aged 75 and over		75 v. täytt. asiakkaat 75 och äldre klienter Clients aged 75 and over	
				1	2	1	2	1	2		
<b>ETELÄ-KARJALA SÖDRA KARELEN</b>	<b>2 054</b>	<b>5,7</b>	<b>431 727</b>	<b>3,4</b>	<b>116 580</b>	<b>187 314</b>	<b>755</b>	<b>127 078</b>	<b>102 260</b>	<b>265 546</b>	
Imatra	558	8,1	119 354	14,0	39 800	70 494	355	8 705	34 116	66 991	
Lappeenranta	1 046	4,3	225 142	-0,8	30 949	97 358	-	96 835	28 133	164 099	
Lemi	72	7,5	9 940	-10,0	9 575	-	-	365	8 728	-	
Luumäki	72	-4,0	16 375	-1,9	12 380	-	-	3 995	11 283	3 164	
Parikkala	97	3,2	18 461	-7,3	8 848	7 272	400	1 941	7 435	6 906	
Rautjärvi	45	55,2	6 363	124,9	-	3 555	-	2 808	-	5 268	
Ruokolahti	46	-16,4	9 081	-5,5	9 067	-	-	14	6 660	-	
Savitaipale	97	15,5	20 080	6,7	62	8 635	-	11 383	62	18 381	
Taipalsaari	29	16,0	6 931	1,2	5 899	-	-	1 032	5 843	737	
<b>LOUNAIS-SUOMEN AVI SYDVÄSTRA FINLANDS RFV</b>	<b>10 846</b>	<b>1,3</b>	<b>2 446 341</b>	<b>1,2</b>	<b>657 547</b>	<b>862 411</b>	<b>41 917</b>	<b>884 466</b>	<b>638 239</b>	<b>1 527 912</b>	
<b>VARSINAIS-SUOMI EGENTLIGA FINLAND</b>	<b>6 539</b>	<b>2,2</b>	<b>1 473 297</b>	<b>2,0</b>	<b>415 012</b>	<b>546 413</b>	<b>25 417</b>	<b>486 455</b>	<b>400 322</b>	<b>890 760</b>	
Aura	58	-12,1	13 605	-1,6	-	5 573	-	8 032	-	11 989	
Kaarina	340	14,9	92 383	15,0	9 509	13 949	1 928	66 997	11 225	73 377	
Kemiönsaari	117	-10,7	30 118	-14,0	18 034	12 084	-	-	16 542	10 102	
Koski Tl	69	-6,8	14 465	-2,6	-	12 750	-	1 715	-	13 120	
Kustavi	24	0,0	6 520	-3,2	2 782	3 008	-	730	2 153	3 738	
Laitila	158	16,2	37 229	5,9	13 899	12 947	-	10 383	13 495	20 776	
Lieto	150	44,2	19 401	-19,5	-	16 272	-	3 129	-	18 243	
Loimaa	216	-30,8	43 182	-38,3	2 657	14 653	-	25 872	2 346	34 914	
Länsi-Turunmaa	50	0,0	12 051	-1,3	-	11 707	-	344	-	11 493	
Marttila	122	-12,2	27 900	-12,5	11 489	16 411	-	-	11 071	13 977	
Masku	196	-0,5	46 624	-1,8	17 559	21 679	-	7 386	16 544	26 717	
Mynämäki	216	-18,8	33 686	-26,5	16 656	11 923	-	5 107	14 213	13 378	
Naantali	58	-13,4	13 754	5,4	10 684	2 705	-	365	10 068	2 705	
Nousiainen	27	-30,8	5 392	-20,1	-	5 243	-	149	-	4 119	
Oripää	129	17,3	22 311	8,3	5 736	14 057	-	2 518	5 115	15 421	
Paimio	227	12,9	59 296	13,4	3 888	39 267	4 351	11 790	7 490	46 258	
Pyhäranta	37	37,0	10 514	27,8	4 066	365	-	6 083	2 995	4 988	
Pöytyä	205	3,0	47 588	6,2	-	40 492	-	7 096	-	42 093	
Raisio	342	-7,8	80 308	3,9	26 827	32 446	1 328	19 707	24 910	45 963	
Rusko	78	-9,3	18 856	-7,6	1 265	16 499	-	1 092	905	15 357	
Salo	864	-5,5	184 908	-1,7	93 510	66 698	-	24 700	86 418	75 993	
Sauvo	95	-	11 537	-	5 634	5 903	-	-	4 601	4 595	
Somero	139	-14,2	32 464	-5,7	-	24 476	-	7 988	-	27 596	
Taivassalo	35	-10,3	9 131	16,8	5 183	-	-	3 948	4 689	2 957	
Tarvasjoki	55	14,6	8 923	26,3	-	8 923	-	-	-	6 879	
Turku	2 220	9,2	516 019	7,7	126 104	118 156	17 810	253 949	130 258	315 119	
Uusikaupunki	262	-1,1	59 742	11,4	35 474	7 248	-	17 020	32 206	18 853	
Vehmaa	60	13,2	15 390	19,5	4 056	10 979	-	355	3 078	10 040	

**Liitetaulukko 11. Vanhainkotien ja tehostetun palveluasumisen käyttö vuoden 2013 aikana maakunnittain ja kunnittain**

Bilagetabell 11. Bruket av äldreomsorg och serviceboende med heldygnsvård under 2013 efter landskap och kommun

Appendix table 11. Use of residential homes for older people and service housing with 24-hour assistance in 2013, by region and municipality

Asiakkaan kotikunta Klientens hemkommun Client's municipality of residence	Asiakkaita vuoden aikana - Klienter under året - Clients during year		Hoitopäiviä vuoden aikana - Vård dagar under året - Care days during year							
	As. Ikm Kl. st. No. of clients	+/- 2012 %	Yht. - Totalt - Total	+/- 2012 %	Kunta+Kuntayhtymä Kommun+Samkommun Municipality+Joint municipal board		Yksityinen - Privat - Private		75 v. täytt. asiakkaat 75 och äldre klienter Clients aged 75 and over	75 v. täytt. asiakkaat 75 och äldre klienter Clients aged 75 and over
					1	2	1	2	1	2
	1=Vanhainkoti - Äldershem - Residential home for older people									
	2=Tehostettu palveluasuminen - Serviceboende med heldygnsvård - Service housing with 24-hour assistance									
<b>SATAKUNTA</b>	<b>4 308</b>	<b>0,0</b>	<b>973 044</b>	<b>-0,1</b>	<b>242 535</b>	<b>315 998</b>	<b>16 500</b>	<b>398 011</b>	<b>237 917</b>	<b>637 152</b>
SATAKUNTA										
Eura	262	4,4	53 416	6,0	16 361	26 718	920	9 417	14 994	32 740
Eurajoki	113	-6,6	23 482	-4,2	10 480	12 764	197	41	9 440	11 954
Harjavalta	210	8,2	45 245	-2,0	17 019	-	365	27 861	16 026	23 063
Honkajoki	53	-18,5	9 800	-28,1	1 460	8 314	26	-	1 486	6 685
Huittinen	233	-15,3	43 191	-30,4	4 183	19 425	867	18 716	4 994	32 550
Jämijärvi	67	-8,2	15 824	7,6	3 860	11 225	9	730	3 780	10 960
Kankaanpää	213	4,9	44 464	0,1	12 445	12 919	49	19 051	10 796	29 216
Karvia	70	-2,8	14 520	0,4	6 019	3 207	1 038	4 256	7 057	5 937
Kokemäki	235	10,8	44 017	-2,6	11 470	13 921	403	18 223	11 531	26 010
Köyliö	46	24,3	11 382	13,3	1 804	-	78	9 500	1 303	7 321
Lavia	34	-8,1	9 883	-5,9	-	-	1 373	8 510	1 373	7 157
Luvia	78	36,8	12 568	5,8	5 717	6 176	344	331	5 312	5 446
Merikarvia	119	-9,8	24 172	-14,5	10 867	12 132	795	378	11 126	11 335
Nakkila	104	35,1	22 108	37,1	8 502	13 449	157	-	8 293	11 221
Pomarkku	74	-14,9	14 170	-20,2	8 955	4 128	722	365	8 775	4 128
Pori	1 443	-6,1	322 280	-8,4	42 231	116 471	7 092	156 486	44 449	252 066
Rauma	625	7,8	176 551	17,2	58 534	44 914	1 419	71 684	54 907	104 304
Siikainen	31	-22,5	7 977	14,9	4 930	2 253	429	365	5 359	2 253
Säkylä	74	-9,8	20 162	-5,1	4 875	-	-	15 287	4 874	13 382
Ulvila	236	24,9	57 832	73,7	12 823	7 982	217	36 810	12 042	39 424
<b>ITÄ-SUOMEN AVI</b>	<b>9 966</b>	<b>3,7</b>	<b>2 107 927</b>	<b>0,2</b>	<b>325 396</b>	<b>860 022</b>	<b>21 691</b>	<b>900 818</b>	<b>294 785</b>	<b>1 543 828</b>
ÖSTRA FINLANDS RFV										
<b>ETELÄ-SAVO</b>	<b>3 184</b>	<b>1,1</b>	<b>636 346</b>	<b>-1,0</b>	<b>96 216</b>	<b>219 198</b>	<b>14 959</b>	<b>305 973</b>	<b>96 461</b>	<b>461 262</b>
SÖDRA SAVOLAX										
Enonkoski	75	-1,3	14 904	-7,5	1 570	13 334	-	-	1 570	10 747
Heinävesi	102	-17,7	19 334	-6,4	-	17 356	-	1 978	-	17 135
Hirvensalmi	32	-50,0	8 427	-52,0	4	8 423	-	-	4	7 601
Joroinen	65	0,0	16 916	-1,5	34	-	-	16 882	34	13 796
Juva	198	0,5	43 023	0,8	11 152	13 911	-	17 960	9 553	28 868
Kangasniemi	206	10,8	30 876	8,9	8 316	17 188	-	5 372	7 905	20 095
Mikkeli	915	9,1	182 781	0,6	20 148	56 782	27	105 824	16 317	140 286
Mäntyharju	124	-3,9	27 853	3,3	1	19 263	-	8 589	1	25 907
Pertunmaa	48	-17,2	9 547	-7,7	-	9 547	-	-	-	8 333
Pieksämäki	382	1,1	84 245	-7,7	13 152	15 559	10 145	45 389	19 694	54 347
Puumala	136	-12,8	11 985	-24,5	2 752	9 233	-	-	2 487	7 522
Rantasalmi	72	4,3	16 962	0,8	-	16 366	78	518	78	15 452
Savonlinna	753	1,8	154 715	7,4	28 814	22 236	4 709	98 956	29 005	108 026
Sulkava	77	11,6	14 778	12,0	10 273	-	-	4 505	9 813	3 147

**Litetaulukko 11. Vanhainkotien ja tehostetun palveluasumisen käyttö vuoden 2013 aikana maakunnittain ja kunnittain**

Bilagetabell 11. Bruket av äldreomsorg och serviceboende med heldygnsvård under 2013 efter landskap och kommun

Appendix table 11. Use of residential homes for older people and service housing with 24-hour assistance in 2013, by region and municipality

Asiakkaan kotikunta Klientens hemkommun Client's municipality of residence	Asiakkaita vuoden aikana - Klienter under året - Clients during year		Hoitopäiviä vuoden aikana - Vård dagar under året - Care days during year								
	1=Vanhainkoti - Äldershem - Residential home for older people 2=Tehostettu palveluasuminen - Serviceboende med heldygnsvård - Service housing with 24-hour assistance										
	As. Ikm Kl. st. No. of clients	+/- 2012 %	Yht. - Totalt - Total	+/- 2012 %	Kunta+Kuntayhtymä Kommun+Samkommun Municipality+Joint municipal board	Yksityinen - Privat - Private		75 v. täytt. asiakkaat 75 och äldre klienter Clients aged 75 and over		75 v. täytt. asiakkaat 75 och äldre klienter Clients aged 75 and over	
				1	2	1	2	1	2		
<b>POHJOIS-SAVO NORRA SAVOLAX</b>	<b>3 940</b>	<b>3,8</b>	<b>823 873</b>	<b>-5,0</b>	<b>183 494</b>	<b>352 479</b>	<b>6 358</b>	<b>281 542</b>	<b>158 856</b>	<b>560 301</b>	
Iisalmi	453	17,1	93 106	5,3	25 829	16 701	-	50 576	22 969	60 523	
Juankoski	118	12,4	26 944	12,8	-	20 934	-	6 010	-	24 261	
Karttula	97	36,6	20 662	4,5	-	13 210	-	7 452	-	18 321	
Keitele	59	9,3	14 694	5,2	-	14 694	-	-	-	13 676	
Kiuruvesi	242	9,5	45 319	-31,2	15 925	17 653	-	11 741	14 518	27 346	
Kuopio	1 115	8,6	251 533	-1,2	99 244	30 298	6 358	115 633	84 556	127 790	
Lapinlahti	203	14,0	36 026	14,6	-	35 905	-	121	-	30 076	
Leppävirta	153	5,5	27 331	-8,7	-	25 263	-	2 068	-	24 902	
Maaninka	80	-27,3	17 857	-11,8	7 143	10 297	-	417	6 024	9 800	
Pielavesi	96	-40,4	22 386	-21,6	-	18 779	-	3 607	-	19 910	
Rautalampi	99	4,2	20 931	2,9	-	9 535	-	11 396	-	18 868	
Rautavaara	77	-6,1	11 056	0,2	-	10 712	-	344	-	8 328	
Siilinjärvi	188	-22,3	31 114	-24,8	420	15 624	-	15 070	360	25 635	
Sonkajärvi	94	-6,0	26 738	-9,5	-	20 448	-	6 290	-	22 350	
Suonenjoki	177	13,5	46 214	-0,3	14 603	100	-	31 511	13 001	30 150	
Tervo	28	-17,6	8 138	-7,9	-	7 773	-	365	-	8 138	
Tuusniemi	63	-11,3	8 476	-21,2	874	6 998	-	604	759	6 866	
Varkaus	464	14,3	90 141	4,4	8 255	65 417	-	16 469	7 565	71 957	
Vesanto	32	-48,4	4 250	-65,6	-	4 250	-	-	-	3 455	
Vieremä	107	-0,9	20 957	-12,5	11 201	7 888	-	1 868	9 104	7 949	
<b>POHJOIS-KARJALA NORRA KARELEN</b>	<b>2 843</b>	<b>6,7</b>	<b>647 708</b>	<b>9,0</b>	<b>45 686</b>	<b>288 345</b>	<b>374</b>	<b>313 303</b>	<b>39 468</b>	<b>522 265</b>	
Ilomantsi	215	18,1	51 230	42,5	-	37 111	9	14 110	9	45 085	
Joensuu	804	3,2	183 654	9,0	1 825	58 399	-	123 430	1 825	159 422	
Juuka	199	20,6	50 092	4,5	-	30 122	-	19 970	-	40 828	
Kitee	302	3,8	63 837	-0,2	81	27 000	365	36 391	365	55 781	
Kontiolahti	98	25,6	25 761	56,7	-	24 275	-	1 486	-	21 983	
Lieksa	310	0,0	69 398	9,7	6 525	35 877	-	26 996	5 884	56 720	
Liperi	158	8,2	37 353	0,4	10 307	11 528	-	15 518	8 670	22 906	
Nurmes	294	11,4	62 198	14,7	4 622	35 805	-	21 771	3 958	48 193	
Outokumpu	170	9,0	37 857	-3,0	13 704	17 752	-	6 401	11 721	20 022	
Polvijärvi	42	-4,5	8 622	-9,8	8 622	-	-	-	7 036	-	
Rääkkylä	66	-4,3	20 007	-1,0	-	-	-	20 007	-	18 257	
Tohmajärvi	126	0,0	24 979	-0,7	-	-	-	24 979	-	22 312	
Valtimo	66	4,8	12 720	-1,0	-	10 476	-	2 244	-	10 756	

**Liitetaulukko 11. Vanhainkotien ja tehostetun palveluasumisen käyttö vuoden 2013 aikana maakunnittain ja kunnittain**  
 Bilagetabell 11. Bruket av äldreomsorg och serviceboende med heldygnssorg under 2013 efter landskap och kommun  
 Appendix table 11. Use of residential homes for older people and service housing with 24-hour assistance in 2013, by region and municipality

Asiakkaan kotikunta Klientens hemkommun Client's municipality of residence	Asiakkaita vuoden aikana - Klienter under året - Clients during year		Hoitopäiviä vuoden aikana - Vård dagar under året - Care days during year								
	1=Vanhainkoti - Älderdoms hem - Residential home for older people 2=Tehostettu palveluasuminen - Serviceboende med heldygnssorg - Service housing with 24-hour assistance										
	As. Ikm Kl. st. No. of clients	+/- 2012 %	Yht. - Totalt - Total	+/- 2012 %	Kunta+Kuntayhtymä Kommun+Samkommun Municipality+Joint municipal board	Yksityinen - Privat - Private		75 v. täytt. asiakkaat 75 och äldre klienter Clients aged 75 and over		75 v. täytt. asiakkaat 75 och äldre klienter Clients aged 75 and over	
				1	2	1	2	1	2		
<b>LÄNSI- JA SISÄ-SUOMI</b> VÄSTRA OCH INRE FINLANDS RFV	<b>19 091</b>	<b>6,5</b>	<b>4 089 890</b>	<b>3,8</b>	<b>1 142 162</b>	<b>1 621 659</b>	<b>61 677</b>	<b>1 264 392</b>	<b>1 080 286</b>	<b>2 544 790</b>	
<b>PIRKANMAA</b> BIRKALAND	<b>6 728</b>	<b>6,7</b>	<b>1 393 417</b>	<b>7,7</b>	<b>481 514</b>	<b>326 830</b>	<b>28 540</b>	<b>556 533</b>	<b>461 968</b>	<b>773 024</b>	
Akaa	255	44,9	56 391	22,4	36 610	13 526	-	6 255	32 858	16 471	
Hämeenkyrö	234	5,9	43 219	17,6	-	29 888	2 322	11 009	2 322	36 017	
Ikaalinen	191	11,0	32 845	-8,0	-	26 976	454	5 415	454	29 608	
Juupajoki	41	-18,0	10 775	-3,3	10 338	-	-	437	9 850	255	
Kangasala	401	8,7	74 645	1,9	41 834	13 853	938	18 020	37 538	26 932	
Kihniö	..	..	1 076	1856,4	-	-	-	1 076	-	1 048	
Lempäälä	277	-2,1	54 660	1,0	25 745	-	849	28 066	25 184	23 741	
Mänttä-Vilppula	350	-0,3	72 260	-0,8	15 251	37 641	1 781	17 587	14 427	47 783	
Nokia	433	7,2	84 056	11,5	19 789	28 878	992	34 397	18 586	55 120	
Orivesi	90	-37,5	17 707	-45,5	-	-	468	17 239	468	14 077	
Parkano	221	7,3	29 391	7,6	4 332	18 289	191	6 579	4 523	22 500	
Pirkkala	166	11,4	31 933	5,6	17 618	9 922	413	3 980	14 621	11 540	
Punkalaidun	91	-13,3	23 466	-4,5	6 206	14 933	1 250	1 077	7 113	14 983	
Pälkäne	149	6,4	34 466	-0,7	13 057	12 123	144	9 142	12 429	18 164	
Ruovesi	149	-2,0	30 009	-0,7	17 939	12 070	-	-	15 568	11 354	
Sastamala	362	-24,7	85 694	1,3	18 305	47 282	1 511	18 596	18 307	59 291	
Tampere	2 384	16,6	511 287	13,4	162 057	13 988	13 478	321 764	161 238	292 799	
Urajala	145	3,6	32 829	3,7	15 436	499	364	16 530	14 957	15 501	
Valkeakoski	236	7,3	63 417	35,9	15 256	26 189	265	21 707	12 528	41 629	
Vesilahti	55	3,8	14 126	-1,9	10 826	3 201	39	60	10 425	2 090	
Virrat	183	17,3	33 692	23,4	23 670	-	1 310	8 712	23 051	7 982	
Ylöjärvi	329	11,5	55 473	4,1	27 245	17 572	1 771	8 885	25 521	24 139	
<b>KESKI-SUOMI</b> MELLERSTA FINLAND	<b>4 390</b>	<b>0,3</b>	<b>1 015 913</b>	<b>-0,5</b>	<b>269 990</b>	<b>458 869</b>	<b>13 420</b>	<b>273 634</b>	<b>248 535</b>	<b>633 490</b>	
Hankasalmi	46	4,5	12 041	13,1	-	11 918	22	101	22	10 714	
Joutsa	121	-5,5	25 587	-1,6	9 404	9 398	205	6 580	7 807	13 498	
Jyväskylä	1 746	-2,6	417 721	-1,2	119 992	156 459	8 279	132 991	111 656	245 712	
Jämsä	394	3,1	92 080	7,9	23 561	53 227	1 252	14 040	21 876	57 393	
Kannonkoski	61	-14,1	16 392	-6,5	1 604	8 845	230	5 713	1 834	13 382	
Karstula	104	33,3	19 782	21,0	9 386	3 100	7	7 289	8 856	8 199	
Keuruu	230	18,6	51 079	5,3	12 033	26 385	640	12 021	11 546	35 847	
Kinnula	66	-10,8	11 704	-6,4	811	6 812	34	4 047	845	8 968	
Kivijärvi	42	-4,5	11 082	30,1	2 970	8 112	-	-	2 556	5 924	
Konnevesi	18	50,0	4 724	288,8	-	-	-	4 724	-	4 540	
Kuhmoinen	21	-36,4	5 601	-29,3	-	5 601	-	-	-	5 122	
Kyyjärvi	37	23,3	8 399	-2,1	889	7 152	1	357	498	7 225	
Laukaa	296	7,6	65 482	-0,9	24 107	-	6	41 369	20 855	38 010	
Luhanka	24	-7,7	6 166	2,3	6 108	-	-	58	4 846	58	
Multia	102	8,5	23 321	8,7	-	21 384	352	1 585	352	21 581	

Litetaulukko 11. Vanhainkotien ja tehostetun palveluasumisen käyttö vuoden 2013 aikana maakunnittain ja kunnittain

Bilagetabell 11. Bruket av äldreomsorg och serviceboende med heldygnsvård under 2013 efter landskap och kommun

Appendix table 11. Use of residential homes for older people and service housing with 24-hour assistance in 2013, by region and municipality

Asiakkaan kotikunta Klientens hemkommun Client's municipality of residence	Asiakkaita vuoden aikana - Klienter under året - Clients during year		Hoitopäiviä vuoden aikana - Vård dagar under året - Care days during year								
	1=Vanhainkoti - Älderdomshem - Residential home for older people 2=Tehostettu palveluasuminen - Serviceboende med heldygnsvård - Service housing with 24-hour assistance										
	As. Ikm Kl. st. No. of clients	+/- 2012 %	Yht. - Totalt - Total	+/- 2012 %	Kunta+Kuntayhtymä Kommun+Samkommun Municipality+Joint municipal board	Yksityinen - Privat - Private		75 v. täytt. asiakkaat 75 och äldre klienter Clients aged 75 and over		75 v. täytt. asiakkaat 75 och äldre klienter Clients aged 75 and over	
				1	2	1	2	1	2	1	2
Muurame	73	5,8	14 135	-8,9	-	12	276	13 847	276	12 497	
Petäjävesi	44	22,2	13 515	22,3	-	12 527	317	671	317	11 891	
Pihtipudas	67	13,6	14 750	-1,5	5 458	6 732	483	2 077	5 941	7 162	
Saarjärvi	204	-14,3	51 097	-15,8	17 798	24 285	526	8 488	16 652	28 943	
Toivakka	92	2,2	18 328	-5,2	7 345	10 983	-	-	6 295	9 540	
Uurainen	78	2,6	14 487	-7,1	3 539	10 816	-	132	3 309	8 730	
Viitasaari	216	10,8	36 982	-4,9	-	25 029	384	11 569	384	32 491	
Äänekoski	319	-7,5	81 458	-5,1	24 985	50 092	406	5 975	21 812	46 063	
<b>ETELÄ-POHJANMAA SÖDRA ÖSTERBOTTEN</b>	<b>3 453</b>	<b>5,3</b>	<b>739 649</b>	<b>1,7</b>	<b>191 077</b>	<b>343 101</b>	<b>14 439</b>	<b>191 032</b>	<b>186 064</b>	<b>483 764</b>	
Alajärvi	285	78,1	66 824	45,0	-	26 154	552	40 118	552	61 689	
Alavus	244	-1,2	58 696	-3,1	16 797	35 416	1 322	5 161	17 696	37 785	
Evijärvi	48	-41,5	13 607	-25,8	4 066	9 541	-	-	3 701	9 176	
Ilmajoki	220	4,8	46 922	3,9	7 049	32 181	1 562	6 130	7 881	35 106	
Isojoki	60	-7,7	14 406	2,0	-	13 717	37	652	37	12 141	
Jalasjärvi	110	22,2	22 885	-3,7	10 738	6 699	1 682	3 766	11 161	8 800	
Karjoki	48	-2,0	10 179	3,4	5 736	4 040	403	-	6 122	3 675	
Kauhajoki	200	23,5	39 504	25,2	-	12 703	505	26 296	505	34 963	
Kauhava	230	-25,6	64 591	-19,0	26 581	28 878	355	8 777	24 494	33 623	
Kuortane	105	-6,3	24 871	-0,4	8 324	12 440	346	3 761	7 853	13 524	
Kurikka	381	24,1	79 295	9,6	37 146	23 540	962	17 647	32 967	39 188	
Lappajärvi	106	-23,2	25 598	-19,9	8 534	1 342	350	15 372	7 487	15 429	
Lapua	221	3,3	44 411	0,8	24	30 452	207	13 728	231	42 392	
Seinäjäoki	783	-1,6	143 939	-3,7	59 134	48 481	2 375	33 949	55 988	70 054	
Soini	72	26,3	15 955	-1,2	-	14 918	307	730	307	14 560	
Teuva	85	-9,6	21 520	3,2	134	16 668	173	4 545	301	18 817	
Vimpeli	97	155,3	15 562	69,2	-	15 537	-	25	-	14 554	
Ähtäri	163	5,8	30 884	5,2	6 814	10 394	3 301	10 375	8 781	18 288	
<b>POHJANMAA ÖSTERBOTTEN</b>	<b>3 251</b>	<b>20,0</b>	<b>681 114</b>	<b>8,7</b>	<b>174 301</b>	<b>310 817</b>	<b>4 183</b>	<b>191 813</b>	<b>160 257</b>	<b>449 047</b>	
Isokyrö	186	-2,1	23 017	-0,3	10 377	12 252	388	-	9 176	11 368	
Kaskinen	32	-13,5	10 853	25,5	-	8 386	-	2 467	-	9 028	
Korsnäs	61	8,9	14 504	6,1	9 683	4 777	44	-	9 714	4 193	
Kristinankaupunki	146	-0,7	32 376	1,0	15 464	10 959	1 262	4 691	15 118	13 449	
Kruunupyö	160	58,4	33 109	90,2	16 105	-	-	17 004	14 829	16 058	
Laihia	147	4,3	32 573	-1,3	5 873	21 256	364	5 080	5 017	24 148	
Larsmo-Luoto	69	56,8	14 219	16,6	1 429	12 425	-	365	1 307	11 700	
Maalahti	109	-9,2	27 720	-18,0	12 816	14 904	-	-	11 068	13 211	
Mustasaari	191	-8,6	36 987	-9,8	3 526	24 821	-	8 640	2 912	32 631	
Närpes-Närpiö	195	1,0	43 253	-2,5	14 277	27 594	1 382	-	14 707	24 850	
Pedersöre	202	13,5	39 327	3,9	16 701	22 626	-	-	14 715	20 653	
Pietarsaari	523	107,5	98 346	46,4	20 127	32 477	-	45 742	17 425	65 437	
Uusikaarlepyy	302	112,7	49 935	29,7	31 931	5 064	-	12 940	28 882	16 021	
Vaasa	751	2,7	181 040	0,4	8 224	77 554	743	94 519	8 393	153 436	
Vöyri	182	7,1	43 855	0,4	7 768	35 722	-	365	6 994	32 864	

Litetaulukko 11. Vanhainkotien ja tehostetun palveluasumisen käyttö vuoden 2013 aikana maakunnittain ja kunnittain

Bilagetabell 11. Bruket av äldreomsorg och serviceboende med heldygnsvård under 2013 efter landskap och kommun

Appendix table 11. Use of residential homes for older people and service housing with 24-hour assistance in 2013, by region and municipality

Asiakkaan kotikunta Klientens hemkommun Client's municipality of residence	Asiakkaita vuoden aikana - Klienter under året - Clients during year		Hoitopäiviä vuoden aikana - Vård dagar under året - Care days during year							
	As. Ikm Kl. st. No. of clients	+/- 2012 %	Yht. - Totalt - Total	+/- 2012 %	Kunta+Kuntayhtymä Kommun+Samkommun Municipality+Joint municipal board		Yksityinen - Privat - Private		75 v. täytt. asiakkaat 75 och äldre klienter Clients aged 75 and over	75 v. täytt. asiakkaat 75 och äldre klienter Clients aged 75 and over
					1	2	1	2	1	2
	1=Vanhainkoti - Älderdomshem - Residential home for older people									
	2=Tehostettu palveluasuminen -Serviceboende med heldygnsvård - Service housing with 24-hour assistance									
<b>KESKI-POHJANMAA</b>	<b>1 274</b>	<b>1,4</b>	<b>259 797</b>	<b>-3,7</b>	<b>25 280</b>	<b>182 042</b>	<b>1 095</b>	<b>51 380</b>	<b>23 462</b>	<b>205 465</b>
MELLERSTA ÖSTERBOTTEN										
Halsua	48	-5,9	8 620	-4,6	-	8 620	-	-	-	7 302
Kannus	104	-1,0	20 157	-8,3	-	19 700	-	457	-	18 353
Kaustinen	108	-0,9	19 417	-12,1	0	16 324	-	3 093	0	16 964
Kokkola	689	1,8	152 106	-0,6	25 280	81 164	1 095	44 567	23 462	111 224
Lestijärvi	49	36,1	6 178	-19,7	-	6 178	-	-	-	6 032
Perho	82	-11,8	14 083	1,3	-	14 083	-	-	-	11 663
Toholampi	98	16,7	16 819	-7,0	-	16 147	-	672	-	14 485
Veteli	99	-3,9	22 417	-6,6	0	19 826	-	2 591	0	19 442
<b>POHJOIS-SUOMEN AVI</b>	<b>7 008</b>	<b>1,5</b>	<b>1 454 205</b>	<b>1,3</b>	<b>315 663</b>	<b>683 032</b>	<b>29 751</b>	<b>425 759</b>	<b>301 741</b>	<b>976 892</b>
NORRA FINLANDS RFV										
<b>POHJOIS-POHJANMAA</b>	<b>5 559</b>	<b>1,4</b>	<b>1 144 626</b>	<b>2,2</b>	<b>296 570</b>	<b>525 542</b>	<b>27 155</b>	<b>295 359</b>	<b>282 061</b>	<b>719 563</b>
NORRA ÖSTERBOTTEN										
Alavieska	69	4,5	17 489	8,8	713	14 260	-	2 516	348	14 848
Haapajärvi	140	-1,4	30 203	1,3	-	28 727	6	1 470	6	25 296
Haapavesi	81	11,0	19 900	1,2	6 500	9 165	89	4 146	5 399	12 639
Hailuoto	..	..	365	-93,2	-	-	365	-	365	-
li	137	90,3	28 503	59,5	12 844	10 223	832	4 604	11 181	13 748
Kalajoki	215	-2,7	43 936	-6,5	-	39 804	-	4 132	-	39 668
Kempele	104	26,8	24 382	20,1	365	-	-	24 017	365	16 735
Kuusamo	280	-6,7	40 010	-4,5	-	11 792	135	28 083	135	37 133
Kärsämäki	85	-10,5	15 117	-2,1	-	14 269	118	730	118	12 547
Liminka	64	8,5	14 544	-2,8	6 142	7 663	9	730	5 733	7 251
Lumijoki	30	.	9 098	.	-	9 053	45	-	45	7 593
Merijärvi	28	-31,7	5 634	-9,6	-	5 634	-	-	-	4 881
Muhos	81	118,9	21 709	85,9	364	5 112	-	16 233	364	20 482
Nivala	261	4,0	52 639	-1,7	7 706	29 474	271	15 188	6 690	39 177
Oulainen	210	5,5	39 158	10,3	49	31 380	63	7 666	112	35 565
Oulu	2 038	-2,9	413 741	0,5	187 548	57 608	23 910	144 675	186 445	179 308
Pudasjärvi	207	-8,0	41 624	-23,8	15 158	20 068	873	5 525	14 198	22 108
Pyhäjoki	118	1,7	20 648	9,0	5 529	14 331	143	645	4 616	12 286
Pyhäjärvi	155	-14,4	25 306	-17,3	-	23 154	5	2 147	5	20 298
Pyhäntä	55	25,0	8 496	4,0	836	7 660	-	-	759	6 603
Raahe	403	-1,9	88 674	6,9	26 852	50 319	-	11 503	20 435	55 714
Reisjärvi	59	3,5	11 184	2,0	-	7 661	-	3 523	-	9 217
Sievi	82	-4,7	21 117	0,8	431	18 834	-	1 852	431	19 123
Siikajoki	118	-7,1	29 742	8,4	12 838	16 149	118	637	12 564	14 498
Siikalatva	169	45,7	34 386	35,6	3 879	29 777	-	730	3 612	26 619







**Liitetaulukko 12. Vanhainkotien ja tehostetun palveluasumisen asiakkaiden ikä ja hoidon tarve keskimäärin**

**31.12.2013 maakunnittain ja kunnittain**

Bilagetabell 12. Ålder och vårdbehov i medeltal hos klienter på ålderdomshem och inom serviceboende med heldygnsomsorg

31.12.2013 efter landskap och kommun

Appendix table 12. Average age and need for care of clients in residential homes for older people and service housing with 24-hour assistance, 31 Dec 2013, by region and municipality

Asiakkaan kotikunta Klientens hemkommun Client's municipality of residence	Asiakkaita 31.12. - Klienter 31.12. - Clients, 31 Dec								Ikä keski-määrin Ålder i medeltal Average age	Hoidon tarve keski-määrin Vårdbehov i medeltal Need for care on average
	Ikä - Ålder - Age									
	Alle 65 Under 65	% vast. ikäistä i mot-svarande ålder of population of same age	65-74	% vast. ikäistä i mot-svarande ålder of population of same age	75-84	% vast. ikäistä i mot-svarande ålder of population of same age	85-	% vast. ikäistä i mot-svarande ålder of population of same age		
<b>Koko maa - Hela landet</b>	<b>1 206</b>	<b>0,03</b>	<b>5 075</b>	<b>0,90</b>	<b>16 655</b>	<b>5,06</b>	<b>23 785</b>	<b>19,3</b>	<b>83,5</b>	<b>4,6</b>
<b>Kaupunkimaiset yht. Urbana kommuner tot.</b>	<b>746</b>	<b>0,02</b>	<b>3 377</b>	<b>0,92</b>	<b>10 194</b>	<b>5,02</b>	<b>14 214</b>	<b>19,0</b>	<b>83,3</b>	<b>4,6</b>
<b>Taajaan asutut yht. Tätortskommuner tot.</b>	<b>197</b>	<b>0,03</b>	<b>769</b>	<b>0,77</b>	<b>2 943</b>	<b>4,98</b>	<b>4 247</b>	<b>19,1</b>	<b>83,8</b>	<b>4,7</b>
<b>Maaseutumaiset yht. Landsbygskommuner tot.</b>	<b>263</b>	<b>0,04</b>	<b>929</b>	<b>0,92</b>	<b>3 518</b>	<b>5,26</b>	<b>5 324</b>	<b>20,2</b>	<b>83,9</b>	<b>4,6</b>
<b>ETELÄ-SUOMEN AVI SÖDRA FINLANDS RFV</b>	<b>478</b>	<b>0,03</b>	<b>2 204</b>	<b>0,98</b>	<b>6 051</b>	<b>5,07</b>	<b>8 216</b>	<b>18,7</b>	<b>83,0</b>	<b>4,5</b>
<b>UUSIMAA NYLAND</b>	<b>285</b>	<b>0,02</b>	<b>1 419</b>	<b>1,00</b>	<b>3 663</b>	<b>5,23</b>	<b>4 840</b>	<b>19,1</b>	<b>82,9</b>	<b>4,4</b>
Askola	..	..	..	..	9	4,19	15	14,6	82,0	4,4
Espoo	30	0,01	178	0,87	482	5,30	578	19,8	82,7	4,8
Hanko	-	-	19	1,28	29	4,94	42	18,8	82,4	4,3
Helsinki	119	0,02	670	1,23	1 710	5,91	2 458	20,5	83,3	4,0
Hyvinkää	14	0,04	31	0,69	117	4,48	155	16,2	83,1	4,9
Inkoo	..	..	7	1,08	19	6,01	33	28,2	83,9	4,7
Järvenpää	5	0,01	33	0,96	62	3,98	71	15,2	81,9	4,7
Karkkila	..	..	7	0,71	20	3,40	36	13,5	84,2	4,8
Kauniainen	-	-	..	..	15	2,61	19	8,6	83,3	4,7
Kerava	..	..	10	0,29	33	2,33	33	7,3	81,4	4,8
Kirkkonummi	13	0,04	27	0,89	89	7,30	62	18,6	80,5	4,6
Lapinjärvi	..	..	..	..	8	3,59	22	22,7	85,1	3,4
Lohja	21	0,05	47	0,90	102	3,78	160	18,2	82,0	4,7
Loviisa	..	..	20	1,00	53	4,52	105	22,1	84,5	4,7
Myrskylä	..	..	5	1,92	9	6,21	13	20,3	82,6	4,9
Mäntsälä	5	0,03	25	1,41	32	3,52	58	17,3	81,9	4,2
Nurmijärvi	..	..	16	0,47	59	3,97	60	15,4	83,0	5,0
Pornainen	-	-	5	1,39	9	5,26	10	14,3	82,5	4,9
Porvoo	..	..	38	0,75	109	4,39	155	16,9	83,7	4,8
Pukkila	-	-	..	..	9	7,20	11	20,0	86,0	4,8
Raasepori	..	..	34	0,95	114	5,42	168	19,8	84,4	4,6
Sipoo	7	0,04	21	1,23	44	5,05	61	20,5	82,0	4,5
Siuntio	-	-	..	..	10	4,61	11	14,5	84,8	4,4
Tuusula	..	..	19	0,57	60	4,40	47	11,7	82,1	5,0
Vantaa	42	0,02	183	1,03	414	5,25	392	19,5	81,0	4,7
Vihti	..	..	13	0,52	46	4,08	65	17,8	83,5	4,5

**Liitetaulukko 12. Vanhainkotien ja tehostetun palveluasumisen asiakkaiden ikä ja hoidon tarve keskimäärin  
31.12.2013 maakunnittain ja kunnittain**

Bilagetabell 12. Ålder och vårdbehov i medeltal hos klienter på ålderdomshem och inom serviceboende med heldygnssomsorg  
31.12.2013 efter landskap och kommun

Appendix table 12. Average age and need for care of clients in residential homes for older people and service housing with  
24-hour assistance, 31 Dec 2013, by region and municipality

Asiakkaan kotikunta Klientens hemkommun Client's municipality of residence	Asiakkaita 31.12. - Klienter 31.12. - Clients, 31 Dec								Ikä keski-määrin Ålder i medeltal Average age	Hoidon tarve keski-määrin Vårdbehov i medeltal Need for care on average
	Ikä - Ålder - Age									
	Alle 65 Under 65	% vast. ikäistä i mot-svarande ålder of population of same age	65-74	% vast. ikäistä i mot-svarande ålder of population of same age	75-84	% vast. ikäistä i mot-svarande ålder of population of same age	85-	% vast. ikäistä i mot-svarande ålder of population of same age		
<b>KANTA-HÄME</b> EGENTLIGA TAVASTLAND	<b>56</b>	<b>0,04</b>	<b>161</b>	<b>0,82</b>	<b>568</b>	<b>4,89</b>	<b>852</b>	<b>17,9</b>	<b>83,6</b>	<b>4,6</b>
Forssa	5	0,04	20	0,86	55	3,75	68	11,9	82,8	4,6
Hattula	..	..	7	0,68	27	5,12	33	18,5	82,4	4,6
Hausjärvi	..	..	..	..	20	4,07	25	13,7	84,2	4,0
Humppila	..	..	..	..	20	10,15	19	25,0	82,8	4,5
Hämeenlinna	28	0,05	63	0,81	246	5,19	390	19,5	83,8	4,8
Janakkala	5	0,04	12	0,63	47	4,62	48	11,8	82,2	4,6
Jokioinen	..	..	9	1,57	25	6,58	41	25,8	84,1	3,3
Loppi	..	..	5	0,53	13	2,50	35	18,7	83,6	4,9
Riihimäki	6	0,02	32	1,12	81	4,98	113	16,7	83,0	4,8
Tammela	..	..	6	0,85	28	6,00	61	27,2	85,4	4,3
Ypäjä	-	-	..	..	6	3,30	19	20,4	85,6	4,6
<b>PÄIJÄT-HÄME</b> PÄIJÄNNE-TAVASTLAND	<b>37</b>	<b>0,02</b>	<b>193</b>	<b>0,78</b>	<b>540</b>	<b>3,96</b>	<b>748</b>	<b>15,3</b>	<b>83,1</b>	<b>4,8</b>
Asikkala	..	..	8	0,64	39	5,52	57	22,5	85,3	4,7
Hartola	-	-	5	1,02	13	4,00	27	20,9	84,8	4,2
Heinola	11	0,07	25	0,85	81	4,88	107	17,8	82,8	4,9
Hollola	7	0,04	17	0,69	60	5,21	73	20,2	82,3	4,9
Hämeenkoski	-	-	..	..	13	6,81	13	21,0	84,6	5,0
Kärkölä	-	-	14	2,38	14	4,86	27	23,9	82,2	4,6
Lahti	11	0,01	65	0,54	186	2,80	246	10,2	82,9	4,9
Nastola	..	..	25	1,48	30	4,02	57	24,1	82,0	4,8
Orimattila	..	..	18	0,98	68	6,38	92	22,3	83,2	4,8
Padasjoki	-	-	7	1,27	19	5,29	25	18,9	84,1	4,2
Sysmä	-	-	7	1,00	17	3,28	24	13,0	84,6	4,9
<b>KYMENLAAKSO</b> KYMMENTALEN	<b>63</b>	<b>0,04</b>	<b>296</b>	<b>1,31</b>	<b>887</b>	<b>6,51</b>	<b>1 229</b>	<b>23,7</b>	<b>83,2</b>	<b>4,6</b>
Hamina	..	..	25	0,88	110	6,64	134	22,1	84,1	5,0
Ilitti	..	..	..	..	17	2,97	30	13,2	83,1	4,9
Kotka	29	0,07	87	1,29	267	6,77	360	23,1	82,6	4,8
Kouvola	24	0,04	171	1,61	443	6,78	622	25,6	83,1	4,5
Miehikkälä	..	..	..	..	20	8,30	28	26,7	84,1	4,6
Pyhtää	..	..	..	..	20	5,43	30	22,4	83,6	4,2
Virolahti	-	-	..	..	10	3,33	25	20,8	85,6	4,9

**Liitetaulukko 12. Vanhainkotien ja tehostetun palveluasumisen asiakkaiden ikä ja hoidon tarve keskimäärin**

**31.12.2013 maakunnittain ja kunnittain**

Bilagetabell 12. Ålder och vårdbehov i medeltal hos klienter på ålderdomshem och inom serviceboende med heldygnsomsorg

31.12.2013 efter landskap och kommun

Appendix table 12. Average age and need for care of clients in residential homes for older people and service housing with

24-hour assistance, 31 Dec 2013, by region and municipality

Asiakkaan kotikunta Klientens hemkommun Client's municipality of residence	Asiakkaita 31.12. - Klienter 31.12. - Clients, 31 Dec								Ikä keski-määrin Ålder i medeltal Average age	Hoidon tarve keski-määrin Vårdbehov i medeltal Need for care on average
	Ikä - Ålder - Age									
	Alle 65 Under 65	% vast. ikäistä i mot-svarande ålder of population of same age	65-74	% vast. ikäistä i mot-svarande ålder of population of same age	75-84	% vast. ikäistä i mot-svarande ålder of population of same age	85-	% vast. ikäistä i mot-svarande ålder of population of same age		
<b>ETELÄ-KARJALA SÖDRA KARELEN</b>	<b>37</b>	<b>0,04</b>	<b>135</b>	<b>0,84</b>	<b>393</b>	<b>3,78</b>	<b>547</b>	<b>14,5</b>	<b>83,1</b>	<b>4,7</b>
Imatra	8	0,04	46	1,19	118	4,90	152	18,2	83,1	4,2
Lappeenranta	19	0,03	68	0,86	195	4,00	279	15,3	83,2	4,9
Lemi	-	-	..	..	11	4,76	12	17,4	83,6	4,4
Luumäki	-	-	..	..	17	3,48	20	10,0	84,3	4,2
Parikkala	..	..	5	0,55	10	1,68	24	9,8	82,6	5,0
Rautjärvi	..	..	..	..	7	1,64	11	7,2	81,9	4,8
Ruokolahti	..	..	..	..	10	1,71	9	4,8	77,8	4,1
Savitaipale	-	-	..	..	17	3,53	28	16,1	84,8	4,6
Taipalsaari	-	-	..	..	8	2,66	12	12,9	85,6	5,0
<b>LOUNAIS-SUOMEN AVI SYDVÄSTRA FINLANDS RFV</b>	<b>140</b>	<b>0,03</b>	<b>655</b>	<b>0,83</b>	<b>2 277</b>	<b>4,83</b>	<b>3 573</b>	<b>19,2</b>	<b>84,1</b>	<b>4,6</b>
<b>VARSINAIS-SUOMI EGENTLIGA FINLAND</b>	<b>105</b>	<b>0,03</b>	<b>412</b>	<b>0,81</b>	<b>1 382</b>	<b>4,58</b>	<b>2 101</b>	<b>17,3</b>	<b>83,8</b>	<b>4,6</b>
Aura	..	..	..	..	12	6,78	21	29,6	84,4	4,6
Kaarina	..	..	23	0,71	100	6,18	127	24,5	83,7	4,6
Kemiönsaari	..	..	10	0,98	25	3,75	45	14,5	85,0	4,8
Koski Tl	..	..	..	..	11	4,76	25	25,8	84,9	3,8
Kustavi	..	..	..	..	..	..	15	31,9	84,8	4,9
Laitila	..	..	9	0,92	44	6,81	61	24,7	84,5	4,1
Lieto	..	..	..	..	21	2,57	22	8,3	83,6	4,1
Loimaa	6	0,05	18	0,85	54	3,78	70	10,8	82,8	4,7
Länsi-Turunmaa	-	-	..	..	12	7,69	18	24,0	85,3	4,8
Marttila	..	..	5	0,58	32	7,84	42	33,6	83,0	4,8
Masku	..	..	6	0,67	41	7,19	76	30,2	85,3	4,7
Mynämäki	5	0,03	11	0,50	42	3,87	48	11,6	82,3	4,2
Naantali	..	..	..	..	13	5,37	15	16,0	83,3	4,8
Nousiainen	..	..	..	..	5	4,31	5	10,9	79,3	3,8
Oripää	-	-	6	0,55	24	4,28	32	13,4	84,4	4,5
Paimio	5	0,04	11	0,58	51	4,67	100	21,7	85,1	4,7
Pyhäranta	..	..	5	1,72	11	6,71	13	30,2	80,7	4,4
Pöytyä	..	..	14	1,48	43	7,33	67	22,1	84,0	4,9
Raisio	..	..	21	0,82	95	6,19	93	18,9	83,1	4,9
Rusko	..	..	5	0,96	13	4,85	34	37,4	86,1	5,0
Salo	11	0,03	48	0,76	165	4,30	266	18,1	84,0	4,9
Sauvo	..	..	..	..	8	4,47	17	19,8	83,5	4,5
Somero	..	..	11	0,86	26	2,81	49	15,0	84,1	4,6
Taivassalo	..	..	..	..	..	..	18	21,4	85,8	4,6
Tarvasjoki	..	..	5	2,63	..	..	14	19,4	81,5	4,1
Turku	33	0,02	159	0,86	455	4,05	690	14,5	83,6	4,4
Uusikaupunki	8	0,07	20	0,93	59	5,36	91	21,6	83,2	4,7
Vehmaa	..	..	..	..	11	5,98	27	35,1	85,1	4,7

**Liitetaulukko 12. Vanhainkotien ja tehostetun palveluasumisen asiakkaiden ikä ja hoidon tarve keskimäärin**

**31.12.2013 maakunnittain ja kunnittain**

Bilagetabell 12. Ålder och vårdbehov i medeltal hos klienter på ålderdomshem och inom serviceboende med heldygnsomsorg

31.12.2013 efter landskap och kommun

Appendix table 12. Average age and need for care of clients in residential homes for older people and service housing with

24-hour assistance, 31 Dec 2013, by region and municipality

Asiakkaan kotikunta Klientens hemkommun Client's municipality of residence	Asiakkaita 31.12. - Klienter 31.12. - Clients, 31 Dec								Ikä keski-määrin Ålder i medeltal Average age	Hoidon tarve keski-määrin Vårdbehov i medeltal Need for care on average
	Ikä - Ålder - Age									
	Alle 65 Under 65	% vast. ikäistä i mot-svarande ålder of population of same age	65-74	% vast. ikäistä i mot-svarande ålder of population of same age	75-84	% vast. ikäistä i mot-svarande ålder of population of same age	85-	% vast. ikäistä i mot-svarande ålder of population of same age		
<b>SATAKUNTA</b> SATAKUNTA	<b>35</b>	<b>0,02</b>	<b>243</b>	<b>0,89</b>	<b>895</b>	<b>5,28</b>	<b>1 472</b>	<b>22,7</b>	<b>84,5</b>	<b>4,7</b>
Eura	..	..	11	0,71	40	4,23	100	23,4	85,9	4,2
Eurajoki	-	-	..	..	21	5,88	38	23,6	85,2	3,9
Harjavalta	..	..	14	1,27	40	6,47	62	24,9	83,6	4,7
Honkajoki	-	-	..	..	..	..	16	20,5	87,3	4,8
Huittinen	6	0,07	7	0,53	28	3,21	55	15,0	83,8	4,5
Jämijärvi	-	-	..	..	17	9,44	21	24,7	84,5	4,5
Kankaanpää	..	..	15	1,10	52	6,10	55	17,9	82,5	5,0
Karvia	..	..	..	..	12	4,84	22	18,5	83,7	4,6
Kokemäki	..	..	15	1,39	34	5,26	62	21,4	83,7	4,9
Köyliö	..	..	7	1,89	10	4,35	17	19,1	83,0	4,9
Lavia	-	-	..	..	9	4,64	14	15,2	84,4	4,9
Luvia	-	-	5	1,12	11	5,53	16	18,2	83,3	4,9
Merikarvia	-	-	5	1,07	24	6,69	32	21,2	84,9	3,9
Nakkila	-	-	7	0,93	18	4,28	35	23,0	84,3	4,8
Pomarkku	-	-	..	..	12	5,38	21	22,1	84,3	4,6
Pori	11	0,02	70	0,71	328	5,34	490	22,9	84,6	4,8
Rauma	..	..	44	0,96	153	5,36	290	25,9	85,0	4,7
Siikainen	-	-	..	..	7	3,74	13	20,3	85,1	4,7
Säkylä	..	..	5	0,82	22	5,70	33	23,4	83,9	4,9
Ulvila	-	-	18	1,10	54	6,03	80	30,0	84,7	4,4
<b>ITÄ-SUOMEN AVI</b> ÖSTRA FINLANDS RFV	<b>139</b>	<b>0,03</b>	<b>607</b>	<b>0,91</b>	<b>2 189</b>	<b>5,10</b>	<b>2 854</b>	<b>18,1</b>	<b>83,3</b>	<b>4,7</b>
<b>ETELÄ-SAVO</b> SÖDRA SAVOLAX	<b>30</b>	<b>0,03</b>	<b>190</b>	<b>0,92</b>	<b>660</b>	<b>5,01</b>	<b>848</b>	<b>17,6</b>	<b>83,4</b>	<b>4,6</b>
Enonkoski	..	..	..	..	16	9,82	17	26,2	81,7	4,7
Heinävesi	..	..	..	..	21	5,01	28	20,1	84,1	4,1
Hirvensalmi	-	-	..	..	6	2,26	12	12,0	84,3	3,0
Joroinen	..	..	8	1,17	12	2,85	24	15,8	82,6	5,0
Juva	-	-	12	1,21	43	6,46	57	20,7	84,1	4,3
Kangasniemi	..	..	6	0,66	40	6,36	38	17,0	83,0	4,7
Mikkeli	13	0,03	69	1,06	192	4,90	253	18,6	82,9	4,7
Mäntyharju	-	-	..	..	40	6,31	34	15,5	84,3	5,0
Pertunmaa	-	-	..	..	10	5,21	14	16,1	83,7	4,6
Pieksämäki	6	0,04	17	0,65	86	4,93	102	15,7	83,3	4,7
Puumala	..	..	5	1,19	11	4,28	15	14,0	82,3	4,8
Rantasalmi	..	..	..	..	18	4,50	24	14,1	84,7	5,0
Savonlinna	..	..	48	0,97	147	4,67	209	18,3	84,0	4,6
Sulkava	-	-	5	1,07	18	5,50	21	16,3	83,2	3,9

**Liitetaulukko 12. Vanhainkotien ja tehostetun palveluasumisen asiakkaiden ikä ja hoidon tarve keskimäärin**

**31.12.2013 maakunnittain ja kunnittain**

Bilagetabell 12. Ålder och vårdbehov i medeltal hos klienter på ålderdomshem och inom serviceboende med heldygnssomsorg

31.12.2013 efter landskap och kommun

Appendix table 12. Average age and need for care of clients in residential homes for older people and service housing with

24-hour assistance, 31 Dec 2013, by region and municipality

Asiakkaan kotikunta Klientens hemkommun Client's municipality of residence	Asiakkaita 31.12. - Klienter 31.12. - Clients, 31 Dec								Ikä keski-määrin Ålder i medeltal Average age	Hoidon tarve keski-määrin Vårdbehov i medeltal Need for care on average
	Ikä - Ålder - Age									
	Alle 65 Under 65	% vast. ikäistä i mot-svarande ålder of population of same age	65-74	% vast. ikäistä i mot-svarande ålder of population of same age	75-84	% vast. ikäistä i mot-svarande ålder of population of same age	85-	% vast. ikäistä i mot-svarande ålder of population of same age		
<b>POHJOIS-SAVO</b> NORRA SAVOLAX	<b>62</b>	<b>0,03</b>	<b>231</b>	<b>0,84</b>	<b>837</b>	<b>4,74</b>	<b>1 165</b>	<b>17,6</b>	<b>83,5</b>	<b>4,7</b>
Iisalmi	..	..	21	0,87	88	5,58	138	21,9	84,5	4,9
Juankoski	..	..	6	0,88	28	6,26	37	21,0	83,7	4,3
Karttula	..	..	5	0,98	17	5,38	31	21,8	85,0	5,0
Keitele	-	-	..	..	13	5,58	21	20,8	84,7	4,3
Kiuruvesi	..	..	6	0,55	38	4,70	86	23,2	85,2	4,9
Kuopio	31	0,04	84	0,83	255	4,16	335	14,8	82,7	4,8
Lapinlahti	..	..	14	1,22	37	4,70	44	12,6	82,0	4,5
Leppävirta	..	..	6	0,44	24	2,68	39	13,0	84,2	3,6
Maaninka	..	..	5	1,10	19	6,69	24	22,4	83,6	4,7
Pielavesi	..	..	7	1,01	21	3,81	43	20,3	83,6	4,9
Rautalampi	-	-	5	1,01	17	4,72	34	22,7	85,8	4,9
Rautavaara	-	-	7	2,35	10	4,50	9	13,6	80,3	4,5
Siiinjärvi	..	..	12	0,59	36	3,48	42	15,1	82,3	4,6
Sonkajärvi	-	-	13	2,29	33	7,78	27	17,0	81,6	4,5
Suonenjoki	-	-	8	0,79	37	5,47	77	26,9	85,8	4,9
Tervo	-	-	-	-	8	4,06	12	16,7	85,5	5,0
Tuusniemi	-	-	..	..	11	4,04	12	11,5	82,4	3,3
Varkaus	8	0,05	18	0,66	114	6,21	128	20,1	83,6	5,0
Vesanto	..	..	-	-	..	..	..	..	81,4	5,0
Vieremä	..	..	8	1,82	30	9,17	23	19,8	82,3	4,8
<b>POHJOIS-KARJALA</b> NORRA KARELEN	<b>47</b>	<b>0,04</b>	<b>186</b>	<b>0,98</b>	<b>692</b>	<b>5,72</b>	<b>841</b>	<b>19,5</b>	<b>83,0</b>	<b>4,8</b>
Ilomantsi	5	0,13	12	1,36	55	8,35	63	25,8	83,0	4,3
Joensuu	12	0,02	50	0,69	197	4,32	248	15,2	83,0	4,8
Juuka	6	0,16	17	2,20	63	11,27	55	29,7	81,7	4,8
Kitee	5	0,06	18	1,12	60	5,61	96	25,3	83,6	4,9
Kontiolahdi	..	..	5	0,45	27	4,78	31	17,8	83,2	4,8
Lieksa	..	..	20	1,06	85	6,77	91	21,3	82,9	4,9
Liperi	..	..	10	0,81	41	5,79	45	18,9	82,4	4,9
Nurmes	..	..	21	1,76	64	7,76	79	26,5	83,1	4,7
Outokumpu	..	..	12	1,22	37	6,02	43	18,7	81,9	5,0
Polvijärvi	-	-	5	0,82	7	1,79	12	8,8	83,1	5,0
Rääkkylä	..	..	..	..	16	6,37	32	30,8	84,6	4,9
Tohmajärvi	-	-	8	1,16	29	7,07	30	19,6	84,7	5,0
Valtimo	-	-	..	..	11	4,72	16	15,1	84,0	4,9

**Liitetaulukko 12. Vanhainkotien ja tehostetun palveluasumisen asiakkaiden ikä ja hoidon tarve keskimäärin**

**31.12.2013 maakunnittain ja kunnittain**

Bilagetabell 12. Ålder och vårdbehov i medeltal hos klienter på ålderdomshem och inom serviceboende med heldygnssomsorg

31.12.2013 efter landskap och kommun

Appendix table 12. Average age and need for care of clients in residential homes for older people and service housing with

24-hour assistance, 31 Dec 2013, by region and municipality

Asiakkaan kotikunta Klientens hemkommun Client's municipality of residence	Asiakkaita 31.12. - Klienter 31.12. - Clients, 31 Dec								Ikä keski-määrin Ålder i medeltal Average age	Hoidon tarve keski-määrin Vårdbehov i medeltal Need for care on average
	Ikä - Ålder - Age									
	Alle 65 Under 65	% vast. ikäistä i mot-svarande ålder of population of same age	65-74	% vast. ikäistä i mot-svarande ålder of population of same age	75-84	% vast. ikäistä i mot-svarande ålder of population of same age	85-	% vast. ikäistä i mot-svarande ålder of population of same age		
<b>LÄNSI- JA SISÄ-SUOMEN AVI VÄSTRA OCH INRE FINLANDS RFV</b>	<b>272</b>	<b>0,03</b>	<b>1 035</b>	<b>0,81</b>	<b>3 859</b>	<b>4,95</b>	<b>6 142</b>	<b>19,9</b>	<b>84,2</b>	<b>4,7</b>
<b>PIRKANMAA BIRKALAND</b>	<b>95</b>	<b>0,02</b>	<b>356</b>	<b>0,70</b>	<b>1 363</b>	<b>4,49</b>	<b>2 090</b>	<b>18,1</b>	<b>84,1</b>	<b>4,8</b>
Akaa	-	-	16	0,93	42	4,01	88	19,6	85,0	4,7
Hämeenkyrö	..	..	10	0,89	49	7,15	62	22,6	83,9	4,8
Ikaalinen	-	-	10	1,02	34	5,86	56	20,8	84,5	4,8
Juupajoki	-	-	..	..	11	6,59	15	20,3	85,3	4,7
Kangasala	8	0,03	19	0,63	72	4,53	113	21,3	83,5	4,5
Kihniö	-	-	-	-	..	..	..	..	87,0	5,0
Lempäälä	..	..	16	0,93	53	5,88	73	22,7	83,6	4,2
Mänttä-Vilppula	8	0,10	22	1,41	60	5,88	104	23,3	84,2	4,8
Nokia	9	0,03	19	0,62	76	4,37	130	22,9	83,9	4,8
Orivesi	..	..	8	0,63	18	2,25	29	8,7	82,6	4,7
Parkano	-	-	5	0,51	34	5,84	46	20,3	85,2	4,6
Pirkkala	..	..	11	0,66	33	4,70	38	18,5	82,5	4,8
Punkalaidun	-	-	..	..	19	5,32	40	25,2	86,4	4,9
Pälkäne	-	..	7	0,79	27	4,85	57	23,9	85,1	4,9
Ruovesi	..	..	5	0,68	27	5,17	52	24,4	84,7	4,7
Sastamala	6	0,03	16	0,51	104	4,99	114	13,0	83,7	4,9
Tampere	32	0,02	138	0,67	510	4,13	756	16,1	84,1	4,8
Urijala	..	..	6	0,83	28	5,69	54	27,6	84,9	4,6
Valkeakoski	7	0,04	17	0,66	51	3,45	99	17,6	84,2	4,9
Vesilähti	..	..	..	..	12	4,72	21	23,9	83,7	4,3
Virrat	..	..	5	0,47	30	3,98	58	19,0	85,6	4,7
Ylöjärvi	5	0,02	20	0,70	72	4,95	83	19,2	82,8	4,8
<b>KESKI-SUOMI MELLERSTA FINLAND</b>	<b>82</b>	<b>0,04</b>	<b>298</b>	<b>1,02</b>	<b>1 024</b>	<b>5,80</b>	<b>1 375</b>	<b>21,2</b>	<b>83,2</b>	<b>4,7</b>
Hankasalmi	..	..	5	0,72	9	1,86	19	9,1	83,6	5,0
Joutsa	..	..	11	1,34	25	4,88	31	16,5	82,5	5,0
Jyväskylä	35	0,03	136	1,16	388	6,14	569	23,4	83,2	4,9
Jämsä	7	0,04	27	0,90	91	4,88	125	18,4	83,1	4,7
Kannonkoski	..	..	..	..	19	10,50	26	39,4	85,0	4,1
Karstula	..	..	5	0,85	25	5,90	22	13,8	81,1	4,6
Keuruu	..	..	8	0,55	56	6,13	77	20,2	83,7	4,7
Kinnula	..	..	..	..	12	7,41	17	34,7	83,0	4,0
Kivijärvi	..	..	6	2,67	12	8,63	12	25,0	79,3	4,6
Konnevesi	-	-	..	..	7	2,20	..	..	82,6	4,8
Kuhmoinen	-	-	..	..	10	3,13	8	6,2	83,5	4,9
Kyyjärvi	-	-	..	..	7	5,43	15	24,6	85,4	5,0
Laukaa	5	0,03	15	0,90	74	7,64	93	30,6	83,6	4,6
Luhanka	..	..	..	..	..	..	10	23,8	80,7	4,9
Multia	..	..	..	..	23	9,83	36	35,3	85,1	4,9



**Liitetaulukko 12. Vanhainkotien ja tehostetun palveluasumisen asiakkaiden ikä ja hoidon tarve keskimäärin**

**31.12.2013 maakunnittain ja kunnittain**

Bilagetabell 12. Ålder och vårdbehov i medeltal hos klienter på ålderdomshem och inom serviceboende med heldygnssomsorg

31.12.2013 efter landskap och kommun

Appendix table 12. Average age and need for care of clients in residential homes for older people and service housing with

24-hour assistance, 31 Dec 2013, by region and municipality

Asiakkaan kotikunta Klientens hemkommun Client's municipality of residence	Asiakkaita 31.12. - Klienter 31.12. - Clients, 31 Dec								Ikä keski-määrin Ålder i medeltal Average age	Hoidon tarve keski-määrin Vårdbehov i medeltal Need for care on average
	Ikä - Ålder - Age									
	Alle 65	%	65-74	%	75-84	%	85-	%		
	Under 65	vast. ikäistä i motsvarande ålder of population of same age	vast. ikäistä i motsvarande ålder of population of same age	vast. ikäistä i motsvarande ålder of population of same age	vast. ikäistä i motsvarande ålder of population of same age	vast. ikäistä i motsvarande ålder of population of same age	vast. ikäistä i motsvarande ålder of population of same age	vast. ikäistä i motsvarande ålder of population of same age		
Muurame	-	-	..	..	11	3,02	17	15,0	83,7	4,8
Petäjävesi	..	..	..	..	13	4,87	20	17,0	83,5	4,4
Pihtipudas	..	..	6	1,08	13	3,13	29	21,5	83,4	4,6
Saarijärvi	..	..	13	1,00	63	6,69	61	17,2	82,9	4,5
Toivakka	..	..	..	..	17	9,50	27	39,7	83,4	4,6
Uurainen	..	..	..	..	13	7,74	22	29,3	83,7	4,7
Viitasaari	..	..	8	0,81	41	5,47	43	18,5	83,9	4,9
Äänekoski	5	0,03	28	1,15	91	6,19	92	20,4	82,5	4,3
<b>ETELÄ-POHJANMAA SÖDRA ÖSTERBOTTEN</b>	<b>41</b>	<b>0,03</b>	<b>153</b>	<b>0,73</b>	<b>711</b>	<b>5,11</b>	<b>1 183</b>	<b>20,7</b>	<b>84,7</b>	<b>4,7</b>
Alajärvi	..	..	9	0,80	59	7,22	108	34,2	84,8	4,7
Alavus	..	..	8	0,57	61	6,08	94	23,2	85,1	4,6
Evijärvi	..	..	..	..	19	7,92	27	31,4	86,0	4,9
Ilmajoki	..	..	8	0,72	34	4,42	82	24,9	85,3	4,6
Isojoki	..	..	..	..	11	4,55	21	15,7	84,2	3,7
Jalasjärvi	..	..	..	..	24	3,61	32	12,9	82,6	4,7
Karjajoki	-	-	..	..	6	3,82	23	29,1	88,8	4,8
Kauhajoki	..	..	11	0,69	37	3,99	68	15,6	84,0	4,6
Kauhava	6	0,05	14	0,72	72	4,98	131	22,0	84,8	4,9
Kuortane	..	..	8	1,66	27	6,55	29	19,6	82,5	4,4
Kurikka	5	0,05	11	0,64	71	6,29	112	24,2	85,1	4,8
Lappajärvi	..	..	9	1,90	39	10,80	52	38,2	84,2	4,6
Lapua	..	..	..	..	46	4,36	69	16,4	85,1	4,9
Seinäjäoki	..	..	45	0,81	124	4,01	226	18,5	84,8	4,4
Soini	..	..	..	..	17	7,46	17	19,8	83,5	4,7
Teuva	..	..	5	0,66	21	3,66	31	12,1	84,1	4,8
Vimpeli	-	-	..	..	14	5,26	22	18,2	85,3	5,0
Ähtäri	-	-	9	1,11	29	5,46	39	17,3	83,9	4,9
<b>POHJANMAA ÖSTERBOTTEN</b>	<b>37</b>	<b>0,03</b>	<b>162</b>	<b>0,85</b>	<b>542</b>	<b>4,60</b>	<b>1 103</b>	<b>20,2</b>	<b>85,1</b>	<b>4,4</b>
Isokyrö	-	-	8	1,36	26	6,74	30	19,9	83,6	4,3
Kaskinen	-	-	5	2,04	9	8,74	16	40,0	83,8	4,0
Korsnäs	-	-	..	..	8	4,94	28	20,6	87,2	4,0
Kristiinankaupunki	..	..	9	0,86	30	4,53	49	14,8	84,0	4,4
Kruunupyö	..	..	..	..	28	5,91	58	22,4	85,7	4,6
Laihia	..	..	8	0,98	27	5,72	52	22,3	84,2	4,7
Larsmo-Luoto	-	-	5	1,35	16	7,55	19	30,7	83,3	4,0
Maalahti	..	..	5	0,72	20	4,60	39	15,1	85,9	4,8
Mustasaari	..	..	..	..	34	3,11	65	12,3	85,5	4,8
Närpes-Närpiö	-	-	8	0,66	24	2,75	83	18,5	87,1	4,3
Pedersöre	..	..	9	0,93	30	5,87	62	24,6	85,0	4,1
Pietarsaari	8	0,05	39	1,67	83	5,76	140	23,5	83,1	4,0
Uusikaarlepyy	..	..	8	0,92	31	5,75	94	33,5	87,1	4,1
Vaasa	10	0,02	40	0,64	143	3,67	288	18,1	85,3	4,5
Vöyri	..	..	11	1,46	33	6,35	80	28,6	85,5	4,7

**Liitetaulukko 12. Vanhainkotien ja tehostetun palveluasumisen asiakkaiden ikä ja hoidon tarve keskimäärin**

**31.12.2013 maakunnittain ja kunnittain**

Bilagetabell 12. Ålder och vårdbehov i medeltal hos klienter på ålderdomshem och inom serviceboende med heldygnssomsorg

31.12.2013 efter landskap och kommun

Appendix table 12. Average age and need for care of clients in residential homes for older people and service housing with

24-hour assistance, 31 Dec 2013, by region and municipality

Asiakkaan kotikunta Klientens hemkommun Client's municipality of residence	Asiakkaita 31.12. - Klienter 31.12. - Clients, 31 Dec								Ikä keski-määrin Ålder i medeltal Average age	Hoidon tarve keski-määrin Vårdbehov i medeltal Need for care on average
	Ikä - Ålder - Age									
	Alle 65 Under 65	% vast. ikäistä i mot-svarande ålder of population of same age	65-74	% vast. ikäistä i mot-svarande ålder of population of same age	75-84	% vast. ikäistä i mot-svarande ålder of population of same age	85-	% vast. ikäistä i mot-svarande ålder of population of same age		
<b>KESKI-POHJANMAA</b>	<b>17</b>	<b>0,03</b>	<b>66</b>	<b>0,91</b>	<b>219</b>	<b>5,10</b>	<b>391</b>	<b>23,5</b>	<b>84,3</b>	<b>4,5</b>
MELLERSTA ÖSTERBOTTEN										
Halsua	-	-	..	..	9	6,82	9	22,5	82,0	4,0
Kannus	..	..	..	..	17	4,82	31	20,4	85,3	4,9
Kaustinen	..	..	6	1,32	21	7,05	26	24,8	82,6	3,8
Kokkola	11	0,03	38	0,78	120	4,39	238	22,9	84,6	4,7
Lestijärvi	-	-	..	..	5	6,67	8	23,5	84,1	2,8
Perho	-	-	5	1,81	14	7,69	19	26,0	84,2	4,5
Toholampi	..	..	..	..	11	4,45	26	26,5	84,8	4,6
Veteli	..	..	6	1,53	22	8,03	34	27,0	84,0	3,9
<b>POHJOIS-SUOMEN AVI</b>	<b>103</b>	<b>0,03</b>	<b>378</b>	<b>0,85</b>	<b>1 501</b>	<b>5,50</b>	<b>1 993</b>	<b>21,1</b>	<b>83,5</b>	<b>4,7</b>
NORRA FINLANDS RFV										
<b>POHJOIS-POHJANMAA</b>	<b>83</b>	<b>0,02</b>	<b>309</b>	<b>0,89</b>	<b>1 165</b>	<b>5,58</b>	<b>1 577</b>	<b>21,6</b>	<b>83,4</b>	<b>4,7</b>
NORRA ÖSTERBOTTEN										
Alavieska	..	..	..	..	17	7,05	24	35,3	82,2	5,0
Haapajärvi	..	..	13	1,67	23	4,70	44	24,2	83,9	4,9
Haapavesi	..	..	..	..	18	3,87	35	18,7	83,8	4,8
Hailuoto	-	-	-	-	-	-	..	..	98,0	2,0
Ii	..	..	7	0,81	34	5,72	37	21,9	83,1	4,6
Kalajoki	..	..	5	0,37	31	3,58	62	19,1	84,6	4,7
Kempele	-	-	21	1,73	26	4,62	18	15,3	79,6	4,8
Kuusamo	..	..	6	0,33	57	4,84	54	14,9	83,0	4,4
Kärsämäki	..	..	..	..	18	8,65	16	21,6	81,1	3,7
Liminka	..	..	..	..	14	5,71	26	27,4	84,8	4,9
Lumijoki	-	-	..	..	10	8,93	14	32,6	83,6	4,0
Merijärvi	-	-	..	..	5	6,17	6	18,2	82,1	3,8
Muhos	-	-	..	..	26	5,22	31	20,0	83,7	5,0
Nivala	7	0,08	13	1,32	55	8,11	68	23,8	82,4	4,8
Oulainen	..	..	7	0,84	32	5,58	66	28,6	85,6	4,5
Oulu	26	0,02	113	0,79	437	5,47	594	21,9	83,7	4,6
Pudasjärvi	..	..	10	0,92	52	6,89	59	22,4	83,8	5,0
Pyhäjoki	..	..	6	1,49	14	5,76	32	30,2	83,2	3,9
Pyhäjärvi	..	..	12	1,52	26	4,81	33	14,7	82,3	4,8
Pyhäntä	..	..	5	3,31	9	10,23	12	36,4	81,5	4,6
Raahe	7	0,03	20	0,72	81	5,89	99	21,1	83,4	4,7
Reisjärvi	..	..	5	1,47	13	5,83	13	15,9	82,1	4,8
Sievi	..	..	..	..	22	7,77	28	23,0	84,3	4,8
Siikajoki	..	..	..	..	27	8,06	40	27,2	84,7	4,8
Siikalatva	..	..	7	0,92	31	5,66	50	23,5	83,8	4,4

**Liitetaulukko 12. Vanhainkotien ja tehostetun palveluasumisen asiakkaiden ikä ja hoidon tarve keskimäärin**

**31.12.2013 maakunnittain ja kunnittain**

Bilagetabell 12. Ålder och vårdbehov i medeltal hos klienter på ålderdomshem och inom serviceboende med heldygnssomsorg

31.12.2013 efter landskap och kommun

Appendix table 12. Average age and need for care of clients in residential homes for older people and service housing with

24-hour assistance, 31 Dec 2013, by region and municipality

Asiakkaan kotikunta Klientens hemkommun Client's municipality of residence	Asiakkaita 31.12. - Klienter 31.12. - Clients, 31 Dec								Ikä keski-määrin Ålder i medeltal Average age	Hoidon tarve keski-määrin Vårdbehov i medeltal Need for care on average
	Ikä - Ålder - Age									
	Alle 65 Under 65	% vast. ikäistä i mot-svarande ålder of population of same age	65-74	% vast. ikäistä i mot-svarande ålder of population of same age	75-84	% vast. ikäistä i mot-svarande ålder of population of same age	85-	% vast. ikäistä i mot-svarande ålder of population of same age		
Taivalkoski	-	-	6	1,15	19	5,52	11	12,9	82,0	5,0
Tyrnävä	5	0,08	5	1,36	19	7,69	20	22,0	81,9	4,6
Utajärvi	..	..	..	..	9	3,25	20	25,0	85,2	4,7
Ylivieska	..	..	19	1,53	40	5,28	64	21,3	82,7	4,7
<b>KAINUU</b>	<b>20</b>	<b>0,03</b>	<b>69</b>	<b>0,71</b>	<b>336</b>	<b>5,23</b>	<b>416</b>	<b>19,2</b>	<b>83,5</b>	<b>4,7</b>
<b>KAJANALAND</b>										
Hyrnsalmi	..	..	10	2,46	16	5,73	22	25,3	79,8	4,8
Kajaani	5	0,02	23	0,60	143	5,83	169	20,6	83,8	4,5
Kuhmo	..	..	5	0,36	33	3,68	25	10,3	82,7	4,9
Paltamo	..	..	..	..	23	6,91	19	16,4	82,8	4,9
Puolanka	..	..	..	..	18	6,16	17	18,3	83,6	4,7
Ristijärvi	..	..	..	..	20	10,75	19	26,4	84,7	4,7
Sotkamo	..	..	10	0,84	28	3,52	63	20,8	84,4	4,8
Suomussalmi	..	..	11	0,89	46	5,34	69	21,7	83,8	4,9
Vaala	-	-	..	..	9	2,71	13	11,4	84,2	4,5
<b>LAPIN AVI</b>	<b>64</b>	<b>0,04</b>	<b>163</b>	<b>0,81</b>	<b>678</b>	<b>5,22</b>	<b>820</b>	<b>19,9</b>	<b>82,8</b>	<b>4,7</b>
<b>LAPPLANDS RFV</b>										
<b>LAPPI</b>	<b>64</b>	<b>0,04</b>	<b>163</b>	<b>0,81</b>	<b>678</b>	<b>5,22</b>	<b>820</b>	<b>19,9</b>	<b>82,8</b>	<b>4,7</b>
<b>LAPPLAND</b>										
Enontekiö	..	..	..	..	10	8,06	10	27,8	81,5	5,0
Inari	..	..	10	1,25	23	5,03	28	21,4	81,7	4,4
Kemi	9	0,05	29	1,16	84	4,96	119	19,8	82,7	4,9
Kemijärvi	..	..	5	0,38	34	3,64	41	17,2	83,4	5,0
Keminmaa	-	-	..	..	16	3,12	28	16,2	84,8	5,0
Kittilä	14	0,27	5	0,83	34	7,61	30	22,6	77,8	4,5
Kolari	..	..	5	0,99	11	3,82	8	12,1	80,2	4,7
Muonio	..	..	..	..	12	8,00	11	20,4	81,5	4,7
Pelkosenniemi	-	-	..	..	12	11,54	6	25,0	82,4	3,5
Pello	-	-	-	-	10	2,16	11	9,4	84,7	4,9
Posio	..	..	5	0,82	28	7,76	22	25,3	81,9	4,3
Ranua	..	..	6	1,35	24	7,34	19	17,9	81,6	3,6
Rovaniemi	14	0,03	52	0,97	193	5,78	241	22,2	83,0	4,8
Salla	..	..	..	..	33	6,37	30	19,9	84,4	4,9
Savukoski	5	0,61	5	2,92	9	9,57	11	27,5	76,8	4,5
Simo	-	-	..	..	10	3,60	20	25,3	85,9	4,3
Sodankylä	..	..	6	0,56	31	4,43	37	21,1	83,8	5,0
Tervola	-	-	..	..	11	3,16	25	19,1	86,0	5,0
Tornio	..	..	18	0,82	61	4,98	81	16,7	83,9	4,4
Utsjoki	-	-	-	-	-	-	-	-	-	-
Ylitornio	..	..	6	0,94	32	6,18	42	22,0	84,2	4,4

**Liitetaulukko 12. Vanhainkotien ja tehostetun palveluasumisen asiakkaiden ikä ja hoidon tarve keskimäärin  
31.12.2013 maakunnittain ja kunnittain**

Bilagetabell 12. Ålder och vårdbehov i medeltal hos klienter på ålderdomshem och inom serviceboende med heldygnsomsorg  
31.12.2013 efter landskap och kommun

Appendix table 12. Average age and need for care of clients in residential homes for older people and service housing with  
24-hour assistance, 31 Dec 2013, by region and municipality

Asiakkaan kotikunta Klientens hemkommun Client's municipality of residence	Asiakkaita 31.12. - Klienter 31.12. - Clients, 31 Dec								Ikä keski- määrin Ålder i medel- tal Average age	Hoidon tarve keski- määrin Vårdbehov i medel- tal Need for care on average
	Ikä - Ålder - Age									
	Alle 65 Under 65	% vast. ikäistä i mot- svarande ålder of population of same age	65-74	% vast. ikäistä i mot- svarande ålder of population of same age	75-84	% vast. ikäistä i mot- svarande ålder of population of same age	85-	% vast. ikäistä i mot- svarande ålder of population of same age		
<b>AHVENANMAA</b>	<b>10</b>	<b>0,04</b>	<b>33</b>	<b>1,06</b>	<b>100</b>	<b>6,12</b>	<b>186</b>	<b>24,2</b>	<b>84,0</b>	<b>4,4</b>
<b>ÅLAND</b>										
<b>AHVENANMAA</b>	<b>10</b>	<b>0,04</b>	<b>33</b>	<b>1,06</b>	<b>100</b>	<b>6,12</b>	<b>186</b>	<b>24,2</b>	<b>84,0</b>	<b>4,4</b>
<b>ÅLAND</b>										
Brändö	-	-	-	-	..	..	6	28,6	88,1	4,4
Eckerö	..	..	..	..	..	..	18	50,0	86,1	3,8
Finström	..	..	..	..	8	6,06	14	21,5	83,5	3,9
Föglö	-	-	-	-	..	..	-	-	76,0	5,0
Geta	-	-	-	-	..	..	6	37,5	84,3	4,0
Hammarland	..	..	..	..	5	5,75	12	31,6	81,1	4,2
Jomala	-	-	6	1,67	9	6,08	14	21,5	82,0	4,6
Kumlinge	-	-	-	-	-	-	-	-	-	-
Kökar	..	..	..	..	5	21,74	5	55,6	82,8	4,4
Lemland	-	-	..	..	5	6,25	13	61,9	87,4	3,9
Lumparland	-	-	-	-	..	..	..	..	84,0	4,0
Mariehamn	5	0,06	13	1,03	42	6,33	78	23,2	84,2	4,7
Saltvik	-	-	..	..	8	6,02	9	18,4	84,3	4,8
Sottunga	-	-	-	-	..	..	..	..	89,3	4,7
Sund	..	..	-	-	..	..	..	..	78,8	4,5
Vårdö	-	-	..	..	5	9,80	7	43,8	82,8	3,1

**Liitetaulukko 13. Kehitysvammalaitosten ja autetun asumisen asiakkaita 31.12.2013 maakunnittain**

Bilagetabell 13. Klienter på institutioner för personer med utvecklingsstörning och inom assisterat boende 31.12.2013 efter landskap  
Appendix table 13. Clients in institutions for people with intellectual disabilities and housing with 24-hour assistance,  
31 Dec 2013, by region

Asiakkaan kotikunta Klientens hemkommun Client's municipality of residence	Asiakkaita 31.12. - Klienter 31.12. - Clients, 31 Dec												
	41=Kehitysvammalaitos - Institution för utvecklingshämmede - Institution for people with intellectual disabilities 42=Autettu asuminen - Assisterat boende - Housing with 24-hour assistance												
	Yhteensä - Totalt - Total			Yhteensä - Totalt - Total			Kunta - Kommun - Municipality		Kuntayhtymä - Samkommun - Joint municipal board		Yksityinen - Privat - Private		
	As. Ikm	+/- 2012	/1000 15-64-v.	Kl. st. %	15-64 år	No. of clients	41		42		41		42
41							42	41	42	41	42	41	42
<b>Koko maa</b> Hela landet	8 501	3,6	2,4	1 464	7 037	94	1 989	1 150	1 787	220	3 261		
<b>Kaupunkimaiset yht.</b> Urbana kommuner tot.	5 267	3,0	2,1	932	4 335	94	1 334	652	918	186	2 083		
<b>Taajaan asutut yht.</b> Tätortskommuner tot.	1 521	5,9	2,8	270	1 251	-	288	241	422	29	541		
<b>Maaseutumaiset yht.</b> Landsbygskommuner tot.	1 713	3,3	3,5	262	1 451	-	367	257	447	5	637		
<b>Uusimaa</b> Nyland	1 908	1,8	1,8	356	1 552	94	251	50	534	212	767		
<b>Kanta-Häme</b> Egentliga Tavastland	264	0,8	2,4	6	258	-	69	..	56	..	133		
<b>Päijät-Häme</b> Päijänne-Tavastland	395	15,5	3,1	..	391	-	189	..	104	..	98		
<b>Kymenlaakso</b> Kymmenedalen	313	4,0	2,8	33	280	-	73	33	86	-	121		
<b>Etelä-Karjala</b> Södra Karelen	203	-3,3	2,4	10	193	-	..	10	76	-	113		
<b>Varsinais-Suomi</b> Egentliga Finland	752	8,8	2,5	214	538	-	195	213	98	..	245		
<b>Satakunta</b> Satakunta	411	14,8	2,9	105	306	-	123	105	112	-	71		
<b>Etelä-Savo</b> Södra Savolax	345	3,0	3,7	66	279	-	19	66	70	-	190		
<b>Pohjois-Savo</b> Norra Savolax	590	3,3	3,7	89	501	-	82	89	85	-	334		
<b>Pohjois-Karjala</b> Norra Karelen	355	0,6	3,4	65	290	-	82	65	18	-	190		
<b>Pirkanmaa</b> Birkaland	579	4,7	1,8	188	391	-	172	187	17	..	202		
<b>Keski-Suomi</b> Mellersta Finland	357	4,7	2,0	31	326	-	149	31	11	-	166		

**Liitetaulukko 13. Kehitysvammalaitosten ja autetun asumisen asiakkaita 31.12.2013 maakunnittain**

Bilagetabell 13. Klienter på institutioner för personer med utvecklingsstörning och inom assisterat boende 31.12.2013 efter landskap  
 Appendix table 13. Clients in institutions for people with intellectual disabilities and housing with 24-hour assistance,  
 31 Dec 2013, by region

Asiakkaan kotikunta Klientens hemkommun Client's municipality of residence	Asiakkaita 31.12. - Klienter 31.12. - Clients, 31 Dec											
	41=Kehitysvammalaitos - Institution för utvecklingshämmede - Institution for people with intellectual disabilities 42=Autettu asuminen - Assisterat boende - Housing with 24-hour assistance											
	Yhteensä - Totalt - Total			Yhteensä - Totalt - Total			Kunta - Kommun - Municipality		Kuntayhtymä - Samkommun - Joint municipal board		Yksityinen - Privat - Private	
	As. Ikm	+/- 2012	/1000 15-64-v.									
Kl. st. % 15-64 år												
No. of clients			41	42	41	42	41	42	41	42		
<b>Etelä-Pohjanmaa</b> Södra Österbotten	345	4,5	2,9	75	270	-	84	75	119	-	67	
<b>Pohjanmaa</b> Österbotten	268	14,0	2,4	27	241	-	104	27	109	-	28	
<b>Keski-Pohjanmaa</b> Mellersta Österbotten	106	2,9	2,5	10	96	-	37	10	33	-	26	
<b>Pohjois-Pohjanmaa</b> Norra Österbotten	758	-2,2	3,0	89	669	-	181	89	125	-	363	
<b>Kainuu</b> Kajanaland	149	-8,0	2,9	27	122	-	-	27	42	-	80	
<b>Lappi</b> Lappland	338	-3,4	2,9	69	269	-	175	69	27	-	67	
<b>Ahvenanmaa</b> Åland	65	6,6	3,5	-	65	-	-	-	65	-	-	

**Litetaulukko 14. Kehitysvammalaitosten ja autetun asumisen käyttö vuoden 2013 aikana maakunnittain ja kunnittain**

Bilagetabell 14. Bruket av institutioner för personer med utvecklingsstörning och assisterat boende under 2013 efter

landskap och kommun

Appendix table 14. Use of institutions for people with intellectual disabilities and housing with 24-hour assistance in 2013, by region and municipality

Asiakkaan kotikunta Klientens hemkommun Client's municipality of residence	Asiakkaita		Hoitopäiviä vuoden aikana -							
	vuoden aikana -									
	Klienter under året -		Vård dagar under året -							
	Clients during year		Care days during year							
41=Kehitysvammalaitos-Institution för utvecklingshämjade- Institution for people with intellectual disabilities										
42= Autettu asuminen - Assisterad boende - Housing with 24-hour assistance										
	As. lkm st. No. of clients	+/- 2012 %	Yht. Total	+/- 2012 %	Kunta - Kommun - Municipality		Kuntayhtymä - Samkommun - Joint municipal board		Yksityinen - Privat - Private	
					41	42	41	42	41	42
<b>Koko maa</b> Hela landet	<b>11 845</b>	<b>-0,2</b>	<b>3 111 077</b>	<b>2,3</b>	<b>42 924</b>	<b>720 413</b>	<b>457 635</b>	<b>626 551</b>	<b>78 885</b>	<b>1 184 669</b>
<b>Kaupunkimaiset yht.</b> Urbana kommuner tot.	<b>7 344</b>	<b>-1,0</b>	<b>1 926 211</b>	<b>1,2</b>	<b>42 924</b>	<b>477 856</b>	<b>261 333</b>	<b>323 878</b>	<b>66 716</b>	<b>753 504</b>
<b>Taajaan asutut yht.</b> Tätortskommuner tot.	<b>2 093</b>	<b>1,6</b>	<b>552 340</b>	<b>4,6</b>	<b>-</b>	<b>105 095</b>	<b>91 971</b>	<b>146 413</b>	<b>10 464</b>	<b>198 397</b>
<b>Maaseutumaiset yht.</b> Landsbygskommuner tot.	<b>2 438</b>	<b>1,0</b>	<b>632 526</b>	<b>3,9</b>	<b>-</b>	<b>137 462</b>	<b>104 331</b>	<b>156 260</b>	<b>1 705</b>	<b>232 768</b>
<b>ETELÄ-SUOMEN AVI</b> SÖDRA FINLANDS RFV	<b>4 105</b>	<b>-1,8</b>	<b>1 121 582</b>	<b>1,6</b>	<b>42 924</b>	<b>206 088</b>	<b>42 982</b>	<b>308 666</b>	<b>78 089</b>	<b>442 833</b>
<b>UUSIMAA</b> NYLAND	<b>2 594</b>	<b>-1,2</b>	<b>691 847</b>	<b>-0,2</b>	<b>42 924</b>	<b>88 808</b>	<b>19 510</b>	<b>191 418</b>	<b>76 257</b>	<b>272 930</b>
Askola	10	11,1	2 542	10,5	-	-	-	2 542	-	-
Espoo	453	1,8	102 459	-1,9	-	9 181	3 759	20 104	16 750	52 665
Hanko	25	-3,8	8 781	-1,5	-	-	874	7 177	365	365
Helsinki	917	-1,4	268 897	1,7	42 924	79 003	7 026	10 586	21 016	108 342
Hyvinkää	98	6,5	27 372	12,4	-	-	365	13 266	1 433	12 308
Inkoo	9	0,0	3 012	5,3	-	-	94	2 188	-	730
Järvenpää	55	17,0	13 310	5,5	-	259	-	8 305	2 139	2 607
Karkkila	18	-21,7	3 489	-9,8	-	-	-	2 028	947	514
Kauniainen	11	-31,3	2 541	-10,5	-	-	367	1 390	8	776
Kerava	49	2,1	12 409	-6,4	-	-	-	6 378	1 310	4 721
Kirkkonummi	48	-29,4	10 608	-21,0	-	-	1 431	4 630	1 893	2 654
Lapinjärvi	9	28,6	2 572	1,2	-	-	-	747	365	1 460
Lohja	101	2,0	26 508	1,5	-	-	8	11 449	3 399	11 652
Loviisa	25	-10,7	6 457	-16,6	-	-	61	2 718	826	2 852
Myrskylä	..	..	385	11,9	-	-	-	20	-	365
Mäntsälä	34	6,3	6 594	5,5	-	-	242	3 101	1 265	1 986
Nurmijärvi	74	12,1	21 483	17,6	-	-	-	11 628	2 447	7 408
Pornainen	..	..	402	0,0	-	-	-	37	-	365
Porvoo	95	1,1	21 918	2,8	-	-	1 169	15 550	1 944	3 255
Pukkila	..	..	1 179	8,2	-	-	-	449	365	365
Raasepori	70	-1,4	19 159	-4,2	-	-	805	16 894	365	1 095
Sipoo	28	-12,5	6 003	-15,0	-	-	418	5 004	581	-
Siuntio	11	0,0	2 953	3,8	-	-	730	1 403	449	371
Tuusula	83	3,8	22 134	4,6	-	-	-	10 818	1 284	10 032
Vantaa	310	-5,5	83 039	-8,5	-	365	2 161	23 718	14 576	42 219
Vihti	63	5,0	15 641	10,0	-	-	-	9 288	2 530	3 823

**Litetaulukko 14. Kehitysvammalaitosten ja autetun asumisen käyttö vuoden 2013 aikana maakunnittain ja kunnittain**

Bilagetabell 14. Bruket av institutioner för personer med utvecklingsstörning och assisterat boende under 2013 efter landskap och kommun

Appendix table 14. Use of institutions for people with intellectual disabilities and housing with 24-hour assistance in 2013, by region and municipality

Asiakkaan kotikunta Klientens hemkommun Client's municipality of residence	Asiakkaita vuoden aikana - Klienter under året - Clients during year		Hoitopäiviä vuoden aikana - Vård dagar under året - Care days during year							
	As. Ikm Kl. st. No. of clients	+/- 2012 %	Yht. - Total - Total	+/- 2012 %	Kunta - Kommun - Municipality		Kuntayhtymä - Samkommun - Joint municipal board		Yksityinen - Privat - Private	
					41	42	41	42	41	42
					41=Kehitysvammalaitos-Institution för utvecklingshämjade- Institution for people with intellectual disabilities 42= Autettu asuminen - Assisterad boende - Housing with 24-hour assistance					
<b>KANTA-HÄME</b> EGENTLIGA TAVASTLAND	<b>325</b>	<b>0,3</b>	<b>97 153</b>	<b>0,7</b>	-	<b>24 186</b>	<b>1 402</b>	<b>21 435</b>	<b>719</b>	<b>49 411</b>
Forssa	35	-2,8	10 288	-5,4	-	5 255	-	874	-	4 159
Hattula	21	16,7	6 987	12,0	-	-	-	5 769	-	1 218
Hausjärvi	22	22,2	6 273	-3,6	-	-	-	1 810	479	3 984
Humppila	11	37,5	2 883	42,8	-	1 717	-	-	-	1 166
Hämeenlinna	108	-6,9	34 067	-2,8	-	7 312	730	8 013	-	18 012
Janakkala	33	0,0	9 479	4,8	-	3 546	-	1 131	-	4 802
Jokioinen	5	25,0	1 439	-1,7	-	-	-	340	-	1 099
Loppi	9	12,5	2 318	-9,3	-	-	-	1 186	-	1 132
Riihimäki	67	-2,9	18 695	6,4	-	3 801	-	1 834	240	12 820
Tammela	7	0,0	2 169	-16,7	-	-	672	478	-	1 019
Ypäjä	7	0,0	2 555	-0,3	-	2 555	-	-	-	-
<b>PÄIJÄT-HÄME</b> PÄIJÄNNE-TAVASTLAND	<b>446</b>	<b>0,2</b>	<b>142 484</b>	<b>12,0</b>	-	<b>66 314</b>	<b>443</b>	<b>38 292</b>	<b>1 088</b>	<b>36 347</b>
Asikkala	29	16,0	7 851	3,5	-	6 655	-	1 196	-	-
Hartola	18	-5,3	5 630	-8,8	-	724	78	141	-	4 687
Heinola	46	-16,4	14 359	4,1	-	3 611	365	9 288	-	1 095
Hollola	27	-22,9	8 695	6,2	-	1 638	-	3 640	-	3 417
Hämeenkoski	..	..	1 183	0,4	-	88	-	730	-	365
Kärkölä	5	0,0	1 460	-19,1	-	730	-	365	-	365
Lahti	235	7,8	78 985	21,6	-	47 622	-	14 393	-	16 970
Nastola	30	3,4	9 124	13,0	-	1 993	-	4 576	-	2 555
Orimattila	27	0,0	7 529	4,3	-	-	-	3 730	1 088	2 711
Padasjoki	12	0,0	3 467	0,4	-	2 894	-	208	-	365
Sysmä	16	0,0	4 201	-12,6	-	359	-	25	-	3 817
<b>KYMENLAAKSO</b> KYMENEDALEN	<b>458</b>	<b>-5,8</b>	<b>114 230</b>	<b>4,0</b>	-	<b>25 097</b>	<b>17 564</b>	<b>29 078</b>	<b>25</b>	<b>42 466</b>
Hamina	33	-25,0	8 608	-12,9	-	-	1 312	2 487	-	4 809
Iitti	20	-4,8	5 900	12,2	-	724	709	2 875	25	1 567
Kotka	133	-7,6	37 957	3,4	-	15 207	7 023	7 207	-	8 520
Kouvola	241	-2,0	53 666	8,3	-	4 756	8 306	15 076	-	25 528
Miehikkälä	7	-30,0	2 167	-27,8	-	1 802	-	-	-	365
Pyhtää	13	30,0	2 818	0,7	-	-	206	935	-	1 677
Virolahti	11	0,0	3 114	19,9	-	2 608	8	498	-	-



**Litetaulukko 14. Kehitysvammalaitosten ja autetun asumisen käyttö vuoden 2013 aikana maakunnittain ja kunnittain**

Bilagetablell 14. Bruket av institutioner för personer med utvecklingsstörning och assisterat boende under 2013 efter landskap och kommun

Appendix table 14. Use of institutions for people with intellectual disabilities and housing with 24-hour assistance in 2013, by region and municipality

Asiakkaan kotikunta Klientens hemkommun Client's municipality of residence	Asiakkaita vuoden aikana - Klienter under året - Clients during year		Hoitopäiviä vuoden aikana - Vård dagar under året - Care days during year							
	41=Kehitysvammalaitos-Institution för utvecklingshämjade- Institution for people with intellectual disabilities 42= Autettu asuminen - Assisterad boende - Housing with 24-hour assistance									
	As. Ikm Kl. st. No. of clients	+/- 2012 %	Yht. Total Total	+/- 2012 %	Kunta - Kommun - Municipality		Kuntayhtymä - Samkommun - Joint municipal board		Yksityinen - Privat - Private	
					41	42	41	42	41	42
<b>ETELÄ-KARJALA SÖDRA KARELEN</b>	<b>283</b>	<b>-6,0</b>	<b>75 868</b>	<b>-0,8</b>	-	<b>1 683</b>	<b>4 063</b>	<b>28 443</b>	-	<b>41 679</b>
Imatra	92	-20,0	19 211	-5,6	-	1 683	1 019	1 743	-	14 766
Lappeenranta	135	6,3	41 113	2,0	-	-	1 373	22 084	-	17 656
Lemi	..	..	758	-3,6	-	-	365	393	-	-
Luumäki	15	0,0	3 695	-8,6	-	-	-	488	-	3 207
Parikkala	9	-25,0	2 376	-18,2	-	-	530	-	-	1 846
Rautjärvi	..	..	1 187	6,6	-	-	365	-	-	822
Ruokolahti	12	0,0	2 700	9,3	-	-	46	1 095	-	1 559
Savitaipale	6	0,0	2 275	-1,0	-	-	-	2 275	-	-
Taipalsaari	7	0,0	2 553	18,5	-	-	365	365	-	1 823
<b>LOUNAIS-SUOMEN AVI SYDVÄSTRA FINLANDS RFV</b>	<b>1 554</b>	<b>6,1</b>	<b>422 257</b>	<b>10,9</b>	-	<b>120 591</b>	<b>111 431</b>	<b>76 627</b>	<b>359</b>	<b>113 249</b>
<b>VARSINAIS-SUOMI EGENTLIGA FINLAND</b>	<b>993</b>	<b>3,7</b>	<b>269 265</b>	<b>7,1</b>	-	<b>72 294</b>	<b>73 145</b>	<b>35 370</b>	<b>359</b>	<b>88 097</b>
Aura	8	-11,1	2 129	-7,6	-	-	570	464	-	1 095
Kaarina	53	0,0	12 418	1,2	-	-	2 731	264	-	9 423
Kemiönsaari	10	-9,1	1 701	-12,5	-	-	1 580	121	-	-
Koski Tl	5	0,0	1 678	34,1	-	-	715	963	-	-
Kustavi	-	-	-	-	-	-	-	-	-	-
Laitila	19	46,2	5 306	19,6	-	-	1 145	1 514	-	2 647
Lieto	33	0,0	10 322	-0,7	-	5 961	1 862	331	-	2 168
Loimaa	42	0,0	12 700	16,3	-	8 569	2 671	1 095	-	365
Länsi-Turunmaa	12	-7,7	4 373	23,0	-	2 190	521	932	-	730
Marttila	22	0,0	6 354	4,6	-	-	632	673	-	5 049
Masku	35	0,0	8 831	-8,2	-	-	1 613	1 668	-	5 550
Mynämäki	18	5,9	4 595	43,2	-	-	2 718	394	-	1 483
Naantali	14	7,7	2 827	13,2	-	97	477	-	-	2 253
Nousiainen	..	..	458	5,8	-	-	93	-	-	365
Oripää	16	0,0	4 187	8,2	-	-	2 481	246	-	1 460
Paimio	25	-7,4	5 422	-9,9	-	-	3 635	1 422	-	365
Pyhäranta	6	20,0	1 350	-17,4	-	-	538	447	-	365
Pöytyä	33	-2,9	10 133	10,6	-	5 743	3 312	361	-	717
Raisio	36	0,0	11 723	-3,1	-	7 844	396	371	-	3 112
Rusko	..	..	613	24,3	-	-	-	3	-	610
Salo	105	19,3	31 578	15,1	-	23 163	6 177	778	-	1 460
Sauvo	12	-7,7	2 984	-18,0	-	-	1 186	1 433	-	365
Somero	7	-63,2	1 893	-65,6	-	-	1 163	365	-	365
Taivassalo	-	-	-	-	-	-	-	-	-	-
Tarvasjoki	..	..	902	-54,2	-	730	161	11	-	-
Turku	439	7,9	112 653	13,6	-	16 172	35 269	20 072	359	40 781
Uusikaupunki	27	0,0	9 210	6,3	-	-	1 134	1 442	-	6 634
Vehmaa	9	12,5	2 925	6,0	-	1 825	365	-	-	735

**Liitetaulukko 14. Kehitysvammalaitosten ja autetun asumisen käyttö vuoden 2013 aikana maakunnittain ja kunnittain**

Bilagetabell 14. Bruket av institutioner för personer med utvecklingsstörning och assisterat boende under 2013 efter landskap och kommun

Appendix table 14. Use of institutions for people with intellectual disabilities and housing with 24-hour assistance in 2013, by region and municipality

Asiakkaan kotikunta Klientens hemkommun Client's municipality of residence	Asiakkaita vuoden aikana - Klienter under året - Clients during year		Hoitopäiviä vuoden aikana - Vård dagar under året - Care days during year							
	As. Ikm Kl. st. No. of clients	+/- 2012 %	Yht. - Total Total	+/- 2012 %	Kunta - Kommun - Municipality		Kuntayhtymä - Samkommun - Joint municipal board		Yksityinen - Privat - Private	
					41	42	41	42	41	42
<b>SATAKUNTA</b> SATAKUNTA	<b>561</b>	<b>10,7</b>	<b>152 992</b>	<b>18,2</b>	-	<b>48 297</b>	<b>38 286</b>	<b>41 257</b>	-	<b>25 152</b>
Eura	38	8,6	10 326	2,2	-	5 521	3 365	1 075	-	365
Eurajoki	28	7,7	7 263	39,6	-	-	1 904	3 478	-	1 881
Harjavalta	22	4,8	7 254	7,2	-	-	2 547	2 124	-	2 583
Honkajoki	..	..	2	-93,9	-	-	2	-	-	-
Huittinen	35	29,6	8 619	66,2	-	-	873	7 746	-	-
Jämijärvi	..	..	1 091	-	-	-	-	214	-	877
Kankaanpää	22	22,2	3 857	41,4	-	-	610	2 540	-	707
Karvia	..	..	365	-0,3	-	-	-	365	-	-
Kokemäki	44	7,3	13 736	10,1	-	2 555	3 134	4 482	-	3 565
Köyliö	10	42,9	2 724	15,0	-	-	121	2 238	-	365
Lavia	5	66,7	1 548	87,9	-	-	-	730	-	818
Luvia	7	16,7	1 465	7,3	-	-	810	528	-	127
Merikarvia	12	140,0	4 860	289,1	-	377	1 446	-	-	3 037
Nakkila	13	8,3	3 700	12,5	-	-	1 403	1 202	-	1 095
Pomarkku	..	..	730	44,6	-	-	365	365	-	-
Pori	219	1,4	58 458	6,5	-	36 824	13 196	5 715	-	2 723
Rauma	46	15,0	13 223	18,9	-	2 920	2 629	1 360	-	6 314
Siikainen	-	-	-	-	-	-	-	-	-	-
Säkylä	8	14,3	2 281	8,5	-	-	1 240	1 041	-	-
Ulvila	45	18,4	11 490	34,3	-	100	4 641	6 054	-	695
<b>ITÄ-SUOMEN AVI</b> ÖSTRA FINLANDS RFV	<b>1 770</b>	<b>0,6</b>	<b>472 873</b>	<b>1,5</b>	-	<b>64 221</b>	<b>94 521</b>	<b>52 282</b>	-	<b>261 849</b>
<b>ETELÄ-SAVO</b> SÖDRA SAVOLAX	<b>465</b>	<b>1,3</b>	<b>124 469</b>	<b>2,6</b>	-	<b>6 382</b>	<b>30 443</b>	<b>19 336</b>	-	<b>68 308</b>
Enonkoski	6	20,0	1 062	11,1	-	-	358	-	-	704
Heinävesi	28	-9,7	7 389	-9,8	-	-	500	-	-	6 889
Hirvensalmi	8	-11,1	1 956	-2,6	-	-	212	106	-	1 638
Joroinen	15	15,4	4 351	18,2	-	2 511	751	730	-	359
Juva	15	0,0	4 839	-2,8	-	-	662	2 746	-	1 431
Kangasniemi	23	-8,0	7 070	1,3	-	-	127	4 388	-	2 555
Mikkeli	136	4,6	33 404	3,5	-	-	11 283	5 282	-	16 839
Mäntyharju	26	-7,1	7 270	1,5	-	-	2 153	-	-	5 117
Pertunmaa	7	40,0	1 047	11,7	-	-	478	279	-	290
Pieksämäki	54	1,9	15 215	-0,2	-	-	5 532	2 790	-	6 893
Puumala	9	12,5	1 554	29,9	-	-	808	-	-	746
Rantasalmi	18	5,9	4 369	15,4	-	-	579	-	-	3 790
Savonlinna	112	0,9	31 618	2,6	-	3 871	6 230	3 015	-	18 502
Sulkava	11	0,0	3 325	9,1	-	-	770	-	-	2 555

**Litetaulukko 14. Kehitysvammalaitosten ja autetun asumisen käyttö vuoden 2013 aikana maakunnittain ja kunnittain**

Bilagetabell 14. Bruket av institutioner för personer med utvecklingsstörning och assisterat boende under 2013 efter landskap och kommun

Appendix table 14. Use of institutions for people with intellectual disabilities and housing with 24-hour assistance in 2013, by region and municipality

Asiakkaan kotikunta Klientens hemkommun Client's municipality of residence	Asiakkaita vuoden aikana - Klienter under året - Clients during year		Hoitopäiviä vuoden aikana - Vård dagar under året - Care days during year		41=Kehitysvammalaitos - Institution för utvecklingshämjade - Institution for people with intellectual disabilities 42= Autettu asuminen - Assisterad boende - Housing with 24-hour assistance							
	As. Ikm Kl. st. No. of clients	+/- 2012 %	Yht. - Total - Total	+/- 2012 %	Kunta - Kommun - Municipality		Kuntayhtymä - Samkommun - Joint municipal board		Yksityinen - Privat - Private			
					41	42	41	42	41	42		
<b>POHJOIS-SAVO</b> NORRA SAVOLAX	<b>731</b>	<b>0,3</b>	<b>215 768</b>	<b>0,6</b>	-	<b>28 085</b>	<b>37 252</b>	<b>26 530</b>	-	<b>123 901</b>		
Iisalmi	59	1,7	17 655	1,1	-	-	1 349	815	-	15 491		
Juankoski	18	-35,7	4 979	-44,1	-	3 464	666	-	-	849		
Karttula	6	-14,3	1 498	-11,7	-	-	42	726	-	730		
Keitele	6	20,0	1 571	4,6	-	-	476	365	-	730		
Kiuruvesi	33	-8,3	9 919	5,0	-	-	2 264	-	-	7 655		
Kuopio	251	2,9	77 671	3,9	-	9 902	12 364	8 860	-	46 545		
Lapinlahti	42	-2,3	11 954	5,7	-	3 262	1 668	-	-	7 024		
Leppävirta	43	7,5	11 938	2,8	-	-	2 918	1 095	-	7 925		
Maaninka	25	31,6	7 244	24,1	-	4 947	1 556	-	-	741		
Pielavesi	21	-8,7	7 897	3,8	-	-	518	-	-	7 379		
Rautalampi	14	-12,5	4 365	-0,4	-	-	1 080	2 190	-	1 095		
Rautavaara	9	0,0	2 591	-1,1	-	1 897	286	-	-	408		
Siihtijärvi	33	3,1	8 578	5,0	-	4 613	1 383	223	-	2 359		
Sonkajärvi	13	18,2	3 049	12,2	-	-	1 023	-	-	2 026		
Suonenjoki	36	2,9	11 745	-5,5	-	-	1 637	3 482	-	6 626		
Tervo	11	-8,3	3 430	2,2	-	-	597	1 912	-	921		
Tuusniemi	7	-12,5	1 299	-9,5	-	-	934	365	-	-		
Varkaus	80	2,6	22 648	-2,2	-	-	4 683	4 391	-	13 574		
Vesanto	11	-8,3	2 822	-3,4	-	-	434	1 376	-	1 012		
Vieremä	15	7,1	2 915	-6,2	-	-	1 374	730	-	811		
<b>POHJOIS-KARJALA</b> NORRA KARELEN	<b>575</b>	<b>0,3</b>	<b>132 636</b>	<b>1,9</b>	-	<b>29 754</b>	<b>26 826</b>	<b>6 416</b>	-	<b>69 640</b>		
Ilomantsi	28	40,0	6 153	6,0	-	-	1 164	66	-	4 923		
Joensuu	203	-5,6	39 446	-0,7	-	7 312	11 481	3 386	-	17 267		
Juuka	35	29,6	9 068	43,6	-	3 413	2 021	365	-	3 269		
Kitee	47	-25,4	14 306	-21,0	-	5 838	2 961	365	-	5 142		
Kontiolahti	29	16,0	4 255	15,4	-	104	1 414	2	-	2 735		
Liekksa	42	7,7	11 741	22,0	-	-	2 296	1 166	-	8 279		
Liperi	48	9,1	11 947	7,8	-	1 095	2 362	-	-	8 490		
Nurmes	43	2,4	10 762	5,2	-	9 556	788	-	-	418		
Otokumpu	32	6,7	7 603	1,8	-	2 071	76	-	-	5 456		
Polvijärvi	28	3,7	7 433	4,0	-	-	540	1 066	-	5 827		
Rääkkylä	12	-14,3	3 501	-12,1	-	-	423	-	-	3 078		
Tohmajärvi	14	-22,2	4 329	-9,4	-	-	61	-	-	4 268		
Valtimo	14	27,3	2 092	-5,7	-	365	1 239	-	-	488		

**Liitetaulukko 14. Kehitysvammalaitosten ja autetun asumisen käyttö vuoden 2013 aikana maakunnittain ja kunnittain**

Bilagetabell 14. Bruket av institutioner för personer med utvecklingsstörning och assisterat boende under 2013 efter landskap och kommun

Appendix table 14. Use of institutions for people with intellectual disabilities and housing with 24-hour assistance in 2013, by region and municipality

Asiakkaan kotikunta Klientens hemkommun Client's municipality of residence	Asiakkaita vuoden aikana - Klienter under året - Clients during year		Hoitopäiviä vuoden aikana - Vård dagar under året - Care days during year							
	41=Kehitysvammalaitos-Institution för utvecklingshämjade- Institution for people with intellectual disabilities 42= Autettu asuminen - Assisterad boende - Housing with 24-hour assistance									
	As. +/- Ikm 2012 Kl. % st. No. of clients		Yht. - +/- Totalt - Total %		Kunta - Kommun - Municipality		Kuntayhtymä - Samkommun - Joint municipal board		Yksityinen - Privat - Private	
					41	42	41	42	41	42
<b>LÄNSI- JA SISÄ-SUOMEN</b> VÄSTRA OCH INRE FINLANDS RFV	<b>2 451</b>	<b>3,2</b>	<b>601 335</b>	<b>3,1</b>	-	<b>195 189</b>	<b>130 722</b>	<b>96 671</b>	<b>415</b>	<b>178 338</b>
<b>PIRKANMAA</b> BIRKALAND	<b>891</b>	<b>2,5</b>	<b>208 981</b>	<b>0,7</b>	-	<b>55 432</b>	<b>77 225</b>	<b>6 041</b>	<b>365</b>	<b>69 918</b>
Akaa	22	-4,3	4 466	-6,4	-	-	2 641	-	365	1 460
Hämeenkyrö	18	12,5	5 197	-3,5	-	-	1 327	-	-	3 870
Ikaalinen	12	9,1	2 775	5,4	-	-	1 250	730	-	795
Juupajoki	..	..	365	79,8	-	365	-	-	-	-
Kangasala	51	-7,3	11 619	-14,7	-	3 491	5 380	-	-	2 748
Kihniö	..	..	368	130,0	-	-	-	368	-	-
Lempäälä	27	-6,9	4 485	-1,6	-	-	1 606	-	-	2 879
Mänttä-Vilppula	18	-5,3	5 267	-14,3	-	1 886	2 271	-	-	1 110
Nokia	55	0,0	12 337	0,1	-	5 697	4 723	1 095	-	822
Orivesi	25	13,6	5 771	7,9	-	1 169	3 014	194	-	1 394
Parkano	19	35,7	3 580	-1,6	-	182	2 068	1 286	-	44
Pirkkala	26	13,0	4 100	-21,4	-	862	2 183	-	-	1 055
Punkalaidun	..	..	729	-56,2	-	-	529	200	-	-
Pälkäne	7	0,0	1 880	-13,5	-	1 443	42	-	-	395
Ruovesi	13	18,2	3 730	2,1	-	2 903	573	-	-	254
Sastamala	94	3,3	21 999	4,6	-	9 999	5 275	1 559	-	5 166
Tampere	406	8,0	95 109	9,5	-	18 296	31 637	609	-	44 567
Urjala	9	-10,0	2 224	-3,7	-	-	1 141	-	-	1 083
Valkeakoski	18	-30,8	4 288	-41,0	-	-	3 738	-	-	550
Vesilähti	5	0,0	1 128	-10,5	-	-	755	-	-	373
Virrat	24	0,0	6 180	2,8	-	4 069	1 882	-	-	229
Ylöjärvi	45	0,0	11 384	1,2	-	5 070	5 190	-	-	1 124
<b>KESKI-SUOMI</b> MELLERSTA FINLAND	<b>469</b>	<b>5,4</b>	<b>129 663</b>	<b>2,7</b>	-	<b>55 517</b>	<b>10 822</b>	<b>4 000</b>	<b>50</b>	<b>59 274</b>
Hankasalmi	9	0,0	2 409	-15,9	-	-	648	-	-	1 761
Joutsa	12	0,0	4 409	0,4	-	3 650	29	-	-	730
Jyväskylä	197	5,9	51 125	-2,8	-	38 233	832	580	-	11 480
Jämsä	31	-13,9	8 701	-12,3	-	5 263	1 323	-	-	2 115
Kannonkoski	6	-14,3	2 186	-1,5	-	-	361	1 825	-	-
Karstula	17	112,5	5 309	154,1	-	-	-	-	-	5 309
Keuruu	11	-8,3	3 834	-3,4	-	365	127	-	50	3 292
Kinnula	6	50,0	1 442	62,8	-	-	-	-	-	1 442
Kivijärvi	6	50,0	1 872	27,9	-	-	-	730	-	1 142
Konnevesi	11	0,0	902	-10,7	-	-	215	-	-	687
Kuhmoinen	..	..	365	-8,3	-	365	-	0	-	-
Kyyjärvi	7	75,0	2 216	102,2	-	-	-	758	-	1 458
Laukaa	39	8,3	11 586	16,1	-	2 555	-	-	-	9 031
Luhanka	..	..	1 084	2,0	-	365	-	-	-	719
Multia	..	..	365	-0,3	-	-	-	-	-	365

**Litetaulukko 14. Kehitysvammalaitosten ja autetun asumisen käyttö vuoden 2013 aikana maakunnittain ja kunnittain**

Bilagetabell 14. Bruket av institutioner för personer med utvecklingsstörning och assisterat boende under 2013 efter landskap och kommun

Appendix table 14. Use of institutions for people with intellectual disabilities and housing with 24-hour assistance in 2013, by region and municipality

Asiakkaan kotikunta Klientens hemkommun Client's municipality of residence	Asiakkaita vuoden aikana - Klienter under året - Clients during year		Hoitopäiviä vuoden aikana - Vård dagar under året - Care days during year		41=Kehitysvammalaitos-Institution för utvecklingshämtrade- Institution for people with intellectual disabilities 42= Autettu asuminen - Assisterad boende - Housing with 24-hour assistance							
	As. Ikm Kl. st. No. of clients	+/- 2012 %	Yht. - Totalt - Total	+/- 2012 %	Kunta - Kommun - Municipality		Kuntayhtymä - Samkommun - Joint municipal board		Yksityinen - Privat - Private			
					41	42	41	42	41	42		
Muurame	..	..	671	0,4	-	-	-	-	-	-	671	
Petäjävesi	..	..	700	60,9	-	-	364	-	-	-	336	
Pihtipudas	5	0,0	1 344	5,0	-	-	-	-	-	-	1 344	
Saarijärvi	37	12,1	10 725	20,8	-	-	6 183	107	-	-	4 435	
Toivakka	..	..	730	-48,0	-	-	-	-	-	-	730	
Uurainen	14	-6,7	5 086	-0,3	-	4 721	365	-	-	-	-	
Viitasaari	14	0,0	3 455	-11,0	-	-	-	-	-	-	3 455	
Äänekoski	34	-2,9	9 147	-10,9	-	-	375	-	-	-	8 772	
<b>ETELÄ-POHJANMAA SÖDRA ÖSTERBOTTEN</b>	<b>503</b>	<b>2,4</b>	<b>127 395</b>	<b>5,1</b>	<b>-</b>	<b>30 379</b>	<b>28 288</b>	<b>39 773</b>	<b>-</b>	<b>-</b>	<b>28 955</b>	
Alajärvi	25	0,0	6 962	4,7	-	4 446	1 735	416	-	-	365	
Alavus	35	-2,8	9 325	2,5	-	5 475	1 861	1 259	-	-	730	
Evijärvi	..	..	909	16,4	-	-	442	-	-	-	467	
Ilmajoki	27	-12,9	8 595	-3,9	-	4 747	2 052	730	-	-	1 066	
Isojoki	13	8,3	4 007	-0,3	-	-	365	3 642	-	-	-	
Jalasjärvi	27	28,6	5 995	28,9	-	4 700	565	365	-	-	365	
Karjoki	..	..	954	30,3	-	-	748	206	-	-	-	
Kauhajoki	47	2,2	14 441	21,9	-	-	1 028	7 636	-	-	5 777	
Kauhava	35	-2,8	6 233	-15,2	-	-	3 038	473	-	-	2 722	
Kuortane	21	0,0	4 924	37,1	-	-	673	4 251	-	-	-	
Kurikka	43	4,9	9 733	2,0	-	372	1 921	769	-	-	6 671	
Lappajärvi	5	-28,6	1 004	-3,6	-	-	422	537	-	-	45	
Lapua	27	3,8	7 547	6,0	-	-	2 001	75	-	-	5 471	
Seinäjoki	130	7,4	30 494	1,2	-	7 047	10 396	9 420	-	-	3 631	
Soini	6	0,0	1 403	-3,0	-	730	129	544	-	-	-	
Teuva	19	18,8	4 576	4,6	-	-	39	4 537	-	-	-	
Vimpeli	16	6,7	4 679	13,9	-	2 862	148	24	-	-	1 645	
Ähtäri	21	-12,5	5 614	-2,4	-	-	725	4 889	-	-	-	
<b>POHJANMAA ÖSTERBOTTEN</b>	<b>397</b>	<b>4,5</b>	<b>94 961</b>	<b>7,3</b>	<b>-</b>	<b>39 070</b>	<b>11 056</b>	<b>34 620</b>	<b>-</b>	<b>-</b>	<b>10 215</b>	
Isokyrö	13	-13,3	2 425	10,3	-	1 208	433	720	-	-	64	
Kaskinen	..	..	365	6,7	-	-	-	-	-	-	365	
Korsnäs	-	-	-	-	-	-	-	-	-	-	-	
Kristiinankaupunki	18	5,9	5 729	18,1	-	-	466	4 533	-	-	730	
Kruunupyö	28	27,3	6 979	35,2	-	4 380	14	2 205	-	-	380	
Laihia	21	-8,7	6 016	2,7	-	2 266	1 892	1 128	-	-	730	
Larsmo-Luoto	18	0,0	2 536	0,9	-	-	428	2 108	-	-	-	
Maalhti	..	..	391	-0,3	-	-	391	-	-	-	-	
Mustasaari	22	57,1	5 791	87,8	-	-	1 071	4 675	-	-	45	
Närpes-Närpiö	..	..	489	24,4	-	-	124	365	-	-	-	
Pedersöre	34	13,3	5 007	2,2	-	-	149	3 433	-	-	1 425	
Pietarsaari	53	-8,6	12 083	-10,4	-	2 625	1 011	7 678	-	-	769	
Uusikaarlepyy	28	7,7	6 550	3,2	-	-	1 106	4 018	-	-	1 426	
Vaasa	150	4,2	38 542	3,4	-	28 591	3 971	2 084	-	-	3 896	
Vöyri	8	33,3	2 058	25,3	-	-	-	1 673	-	-	385	

**Litetaulukko 14. Kehitysvammalaitosten ja autetun asumisen käyttö vuoden 2013 aikana maakunnittain ja kunnittain**

Bilagetabell 14. Bruket av institutioner för personer med utvecklingsstörning och assisterat boende under 2013 efter landskap och kommun

Appendix table 14. Use of institutions for people with intellectual disabilities and housing with 24-hour assistance in 2013, by region and municipality

Asiakkaan kotikunta Klientens hemkommun Client's municipality of residence	Asiakkaita vuoden aikana - Klienter under året - Clients during year		Hoitopäiviä vuoden aikana - Vård dagar under året - Care days during year		41=Kehitysvammalaitos-Institution för utvecklingshämjade- Institution for people with intellectual disabilities		42= Autettu asuminen - Assisterad boende - Housing with 24-hour assistance			
	As. Ikm Kl. st. No. of clients	+/- 2012 %	Yht. - Totalt - Total	+/- 2012 %	Kunta - Kommun - Municipality	Kuntayhtymä - Samkommun - Joint municipal board		Yksityinen - Privat - Private		
					41	42	41	42	41	42
<b>KESKI-POHJANMAA</b>	<b>193</b>	<b>0,5</b>	<b>40 335</b>	<b>1,8</b>	-	<b>14 791</b>	<b>3 331</b>	<b>12 237</b>	-	<b>9 976</b>
MELLERSTA ÖSTERBOTTEN										
Halsua	12	20,0	3 346	16,1	-	-	4	3 342	-	-
Kannus	21	5,0	4 233	7,2	-	-	590	509	-	3 134
Kaustinen	13	-38,1	2 781	-13,8	-	-	489	322	-	1 970
Kokkola	110	3,8	21 881	4,4	-	14 791	1 976	5 114	-	-
Lestijärvi	..	..	2	-95,8	-	-	-	1	-	1
Perho	16	14,3	3 394	16,8	-	-	86	2 578	-	730
Toholampi	10	11,1	1 371	-40,8	-	-	144	371	-	856
Veteli	10	-16,7	3 327	0,0	-	-	42	-	-	3 285
<b>POHJOIS-SUOMEN AVI</b>	<b>1 331</b>	<b>-7,2</b>	<b>340 344</b>	<b>-3,0</b>	-	<b>68 101</b>	<b>49 603</b>	<b>59 289</b>	-	<b>163 351</b>
NORRA FINLANDS RFV										
<b>POHJOIS-POHJANMAA</b>	<b>1 132</b>	<b>-7,0</b>	<b>283 693</b>	<b>-3,1</b>	-	<b>68 101</b>	<b>37 965</b>	<b>43 901</b>	-	<b>133 726</b>
NORRA ÖSTERBOTTEN										
Alavieska	6	-14,3	1 470	-9,3	-	0	12	363	-	1 095
Haapajärvi	30	3,4	6 059	14,6	-	-	1 157	1 279	-	3 623
Haapavesi	23	4,5	5 757	6,4	-	4 159	545	334	-	719
Hailuoto	..	..	699	-27,1	-	-	365	334	-	-
Ii	33	0,0	8 730	4,2	-	-	243	4 349	-	4 138
Kalajoki	37	146,7	9 210	245,2	-	8 163	682	-	-	365
Kempele	40	0,0	9 557	-23,7	-	-	1 295	-	-	8 262
Kuusamo	70	-7,9	19 810	-11,6	-	7 260	2 521	333	-	9 696
Kärsämäki	15	0,0	3 272	7,8	-	-	-	663	-	2 609
Liminka	26	-27,8	7 370	1,9	-	-	375	334	-	6 661
Lumijoki	..	..	218	1576,9	-	-	-	-	-	218
Merijärvi	..	..	28	0,0	-	-	-	-	-	28
Muhos	33	-2,9	10 066	2,1	-	365	1 814	3 494	-	4 393
Nivala	24	-11,1	4 193	-5,8	-	66	655	1 080	-	2 392
Oulainen	25	-16,7	7 395	2,7	-	4 847	1 455	-	-	1 093
Oulu	482	-10,7	117 877	-10,4	-	37 029	21 055	364	-	59 429
Pudasjärvi	38	15,2	8 953	-5,0	-	-	1 188	6 278	-	1 487
Pyhäjoki	11	0,0	3 560	0,2	-	-	-	3 557	-	3
Pyhäjärvi	25	0,0	4 839	-10,0	-	-	824	334	-	3 681
Pyhäntä	..	..	888	-23,1	-	-	-	-	-	888
Raahe	35	-20,5	10 579	-2,5	-	365	102	-	-	10 112
Reisjärvi	22	-12,0	5 046	-6,5	-	-	54	3 913	-	1 079
Sievi	20	33,3	5 126	60,9	-	-	789	3 044	-	1 293
Siikajoki	23	-11,5	7 473	-0,4	-	-	382	6 321	-	770
Siikalatva	16	14,3	4 473	16,2	-	309	1 337	-	-	2 827

**Litetaulukko 14. Kehitysvammalaitosten ja autetun asumisen käyttö vuoden 2013 aikana maakunnittain ja kunnittain**

Bilagetabell 14. Bruket av institutioner för personer med utvecklingsstörning och assisterat boende under 2013 efter landskap och kommun

Appendix table 14. Use of institutions for people with intellectual disabilities and housing with 24-hour assistance in 2013, by region and municipality

Asiakkaan kotikunta Klientens hemkommun Client's municipality of residence	Asiakkaita vuoden aikana - Klienter under året - Clients during year		Hoitopäiviä vuoden aikana - Vård dagar under året - Care days during year		41=Kehitysvammalaitos-Institution för utvecklingshämjade- Institution for people with intellectual disabilities 42= Autettu asuminen - Assisterad boende - Housing with 24-hour assistance							
	As. Ikm	+/- 2012 %	Yht. Totalt - Total	+/- 2012 %	Kunta - Kommun - Municipality		Kuntayhtymä - Samkommun - Joint municipal board		Yksityinen - Privat - Private			
	st. No. of clients				41	42	41	42	41	42		
Taivalkoski	32	-3,0	6 632	26,8	-	5 538	395	334	-	365		
Tyrnävä	25	-7,4	5 166	6,0	-	-	25	-	-	5 141		
Utajärvi	11	0,0	1 922	2,1	-	-	440	1 482	-	-		
Ylivieska	26	-29,7	7 325	-6,9	-	-	255	5 711	-	1 359		
<b>KAINUU</b>	<b>199</b>	<b>-8,3</b>	<b>56 651</b>	<b>-2,4</b>	<b>-</b>	<b>-</b>	<b>11 638</b>	<b>15 388</b>	<b>-</b>	<b>29 625</b>		
<b>KAJANALAND</b>												
Hyrnsalmi	5	66,7	1 128	57,8	-	-	368	-	-	760		
Kajaani	78	-9,3	20 588	-9,4	-	-	6 382	3 236	-	10 970		
Kuhmo	30	-9,1	9 538	1,5	-	-	2 210	2 975	-	4 353		
Paltamo	..	..	372	-1,6	-	-	7	-	-	365		
Puolanka	15	0,0	5 007	3,4	-	-	750	-	-	4 257		
Ristijärvi	..	..	730	-0,3	-	-	-	-	-	730		
Sotkamo	28	0,0	8 380	1,8	-	-	1 520	2 972	-	3 888		
Suomussalmi	34	-17,1	9 444	-3,7	-	-	384	5 840	-	3 220		
Vaala	5	-37,5	1 464	22,5	-	-	17	365	-	1 082		
<b>LAPIN AVI</b>	<b>578</b>	<b>-1,9</b>	<b>129 779</b>	<b>-3,2</b>	<b>-</b>	<b>66 223</b>	<b>28 304</b>	<b>10 181</b>	<b>22</b>	<b>25 049</b>		
<b>LAPPLANDS RFV</b>												
<b>LAPPI</b>	<b>578</b>	<b>-1,9</b>	<b>129 779</b>	<b>-3,2</b>	<b>-</b>	<b>66 223</b>	<b>28 304</b>	<b>10 181</b>	<b>22</b>	<b>25 049</b>		
<b>LAPPLAND</b>												
Enontekiö	6	20,0	412	0,7	-	-	47	365	-	-		
Inari	16	-20,0	2 011	-9,9	-	76	818	730	22	365		
Kemi	77	6,9	20 602	-2,8	-	13 021	2 262	365	-	4 954		
Kemijärvi	27	3,8	6 284	-5,0	-	3 952	1 967	365	-	-		
Keminmaa	26	-16,1	6 457	-29,0	-	2 949	1 241	-	-	2 267		
Kittilä	31	3,3	5 597	-14,6	-	3 318	1 184	730	-	365		
Kolari	16	0,0	4 069	-0,3	-	1 825	784	1 095	-	365		
Muonio	7	-36,4	1 364	-48,8	-	-	999	365	-	-		
Pelkosenniemi	6	-14,3	1 503	-1,1	-	340	798	365	-	-		
Pello	23	27,8	4 775	39,7	-	3 238	1 037	-	-	500		
Posio	27	22,7	6 622	5,7	-	3 856	2 401	-	-	365		
Ranua	36	9,1	6 708	12,7	-	4 401	554	-	-	1 753		
Rovaniemi	150	-10,7	35 487	-5,7	-	11 712	9 377	3 246	-	11 152		
Salla	28	100,0	7 510	74,6	-	5 752	1 106	365	-	287		
Savukoski	..	..	1 148	3,5	-	-	783	365	-	-		
Simo	8	-11,1	1 216	-5,9	-	-	46	365	-	805		
Sodankylä	30	-16,7	6 089	-16,6	-	3 348	1 231	1 095	-	415		
Tervola	..	..	387	-81,8	-	-	22	-	-	365		
Tornio	38	26,7	5 005	1,3	-	3 325	538	365	-	777		
Utsjoki	12	-20,0	4 025	-9,1	-	3 650	375	-	-	-		
Ylitornio	8	60,0	2 508	193,3	-	1 460	734	-	-	314		

**Litetaulukko 14. Kehitysvammalaitosten ja autetun asumisen käyttö vuoden 2013 aikana maakunnittain ja kunnittain**

Bilagetabell 14. Bruket av institutioner för personer med utvecklingsstörning och assisterat boende under 2013 efter landskap och kommun

Appendix table 14. Use of institutions for people with intellectual disabilities and housing with 24-hour assistance in 2013, by region and municipality

Asiakkaan kotikunta Klientens hemkommun Client's municipality of residence	Asiakkaita Klienter under året - Clients during year		Hoitopäiviä vuoden aikana - Vård dagar under året - Care days during year		41=Kehitysvammalaitos-Institution för utvecklingshämjade- Institution for people with intellectual disabilities 42= Autettu asuminen - Assisterad boende - Housing with 24-hour assistance					
	As. Ikm Kl. st. No. of clients	+/- 2012 %	Yht. - Totalt - Total	+/- 2012 %	Kunta - Kommun - Municipality		Kuntayhtymä - Samkommun - Joint municipal board		Yksityinen - Privat - Private	
					41	42	41	42	41	42
<b>AHVENANMAA</b>	<b>67</b>	<b>0,0</b>	<b>22 907</b>	<b>4,3</b>	-	-	<b>72</b>	<b>22 835</b>	-	-
<b>ÅLAND</b>										
<b>AHVENANMAA</b>	<b>67</b>	<b>0,0</b>	<b>22 907</b>	<b>4,3</b>	-	-	<b>72</b>	<b>22 835</b>	-	-
<b>ÅLAND</b>										
Brändö	..	..	365	-0,3	-	-	-	365	-	-
Eckerö	..	..	1 095	-34,6	-	-	-	1 095	-	-
Finström	6	20,0	2 157	38,7	-	-	-	2 157	-	-
Föglö	-	-	-	-	-	-	-	-	-	-
Geta	..	..	365	-0,3	-	-	-	365	-	-
Hammarland	..	..	365	-0,3	-	-	-	365	-	-
Jomala	7	40,0	2 090	21,2	-	-	16	2 074	-	-
Kumlinge	..	..	365	-0,3	-	-	-	365	-	-
Kökar	-	-	-	-	-	-	-	-	-	-
Lemland	..	..	1 095	-10,9	-	-	-	1 095	-	-
Lumparland	-	-	-	-	-	-	-	-	-	-
Mariehamn	38	-2,6	13 335	3,8	-	-	56	13 279	-	-
Saltvik	..	..	945	29,1	-	-	-	945	-	-
Sottunga	-	-	-	-	-	-	-	-	-	-
Sund	..	..	365	-0,3	-	-	-	365	-	-
Vårdö	..	..	365	-0,3	-	-	-	365	-	-



**Liitetaulukko 15. Päihdehuollon laitosten asiakkaat vuoden 2013 aikana maakunnittain**

Bilagetabell 15. Klienter på institutioner för missbrukarvård under 2013 efter landskap

Appendix table 15. Clients in institutions for substance abusers in 2013, by region

Asiakkaan kotikunta Klientens hemkommun Client's municipality of residence	Asiakkaita vuoden aikana - Klienter under året - Clients during year										
	Yhteensä - Totalt - Total			Ikä - Ålder - Age						Miehet-Män-Men	
	As. lkm	/1000 15-64 v.	+/- 2012 %	Alle 25 v.	/1000 vast. ikäistä	25-64	/1000 vast. ikäistä	65-	/1000 vast. ikäistä	Lkm	% asiakkaista
	Kl. st.	15-64 år		Under 25 år	i motsvarande ålder		i motsvarande ålder		i motsvarande ålder	St.	av kl.
No. of clients	Aged 15-64		Under 25	persons of same age		persons of same age		persons of same age	No.	of clients	
<b>Koko maa</b> Hela landet	<b>9 737</b>	<b>2,8</b>	<b>-7,0</b>	<b>832</b>	<b>0,5</b>	<b>8 312</b>	<b>2,9</b>	<b>593</b>	<b>0,6</b>	<b>7 167</b>	<b>73,6</b>
<b>Kaupunkimaiset yht.</b> Urbana kommuner tot.	<b>8 167</b>	<b>3,3</b>	<b>-7,7</b>	<b>724</b>	<b>0,7</b>	<b>6 958</b>	<b>3,5</b>	<b>485</b>	<b>0,8</b>	<b>5 961</b>	<b>73,0</b>
<b>Taajaan asutut yht.</b> Tätortskommuner tot.	<b>1 011</b>	<b>1,8</b>	<b>-1,2</b>	<b>78</b>	<b>0,3</b>	<b>869</b>	<b>1,9</b>	<b>64</b>	<b>0,4</b>	<b>775</b>	<b>76,7</b>
<b>Maaseutumaiset yht.</b> Landsbygskommuner tot.	<b>631</b>	<b>1,3</b>	<b>-4,2</b>	<b>37</b>	<b>0,2</b>	<b>550</b>	<b>1,4</b>	<b>44</b>	<b>0,2</b>	<b>486</b>	<b>77,0</b>
<b>Uusimaa</b> Nyland	3 874	3,6	-3,6	301	0,7	3 322	3,8	251	1,1	2 791	72,0
<b>Kanta-Häme</b> Egentliga Tavastland	271	2,4	0,7	33	0,7	227	2,5	11	0,3	204	75,3
<b>Päijät-Häme</b> Päijänne-Tavastland	446	3,5	-3,7	46	0,8	374	3,6	26	0,6	336	75,3
<b>Kymenlaakso</b> Kymmenedalen	672	5,9	-8,6	37	0,8	585	6,2	50	1,2	514	76,5
<b>Etelä-Karjala</b> Södra Karelen	355	4,3	9,2	36	1,1	295	4,3	24	0,8	280	78,9
<b>Varsinais-Suomi</b> Egentliga Finland	1 066	3,5	79,5	60	0,5	926	3,8	80	0,9	813	76,3
<b>Satakunta</b> Satakunta	81	0,6	-81,5	3	0,1	73	0,6	5	0,1	58	71,6
<b>Etelä-Savo</b> Södra Savolax	318	3,4	4,6	41	1,1	249	3,2	28	0,7	242	76,1
<b>Pohjois-Savo</b> Norra Savolax	401	2,5	5,2	33	0,5	346	2,7	22	0,4	277	69,1
<b>Pohjois-Karjala</b> Norra Karelen	278	2,6	-15,0	29	0,6	238	2,8	11	0,3	203	73,0
<b>Pirkanmaa</b> Birkaland	796	2,5	-10,8	83	0,6	684	2,6	29	0,3	570	71,6
<b>Keski-Suomi</b> Mellersta Finland	473	2,7	-4,6	50	0,6	392	2,8	31	0,6	352	74,4
<b>Etelä-Pohjanmaa</b> Södra Osterbotten	51	0,4	-19,0	5	0,1	46	0,5	-	-	36	70,6
<b>Pohjanmaa</b> Osterbotten	236	2,1	-15,7	29	0,5	198	2,2	9	0,2	184	78,0
<b>Keski-Pohjanmaa</b> Mellersta Osterbotten	11	0,3	-52,2	4	0,2	7	0,2	-	-	10	90,9
<b>Pohjois-Pohjanmaa</b> Norra Osterbotten	149	0,6	-74,6	16	0,1	130	0,6	3	0,0	116	77,9
<b>Kainuu</b> Kajanaland	69	1,4	19,0	12	0,6	54	1,3	3	0,2	52	75,4
<b>Lappi</b> Lappland	246	2,1	-0,4	23	0,5	213	2,2	10	0,3	172	69,9
<b>Ahvenanmaa</b> Åland	10	0,5	-37,5	-	-	9	0,6	1	0,2	8	80,0

Litetaulukko 16. Päihdehuollon laitosten käyttö vuoden 2013 aikana maakunnittain

Bilagetabell 16. Bruket av institutioner för missbrukarvård under 2013 efter landskap

Appendix table 16. Use of institutions for substance abusers in 2013, by region

	Hoitopäiviä vuoden aikana - Vård dagar under året - Care days during year									Hoitojaksoja vuoden aikana - Vårdperioder under året - Periods of care during year								
	Yht. /1000 +/-			Kunta - Kommun - Municipality		Kuntayht. - Samkommun - Joint municipal board		Yksit. - Privat - Private		Yht. /1000 +/-			Kunta - Kommun - Municipality		Kuntayht. - Samkommun - Joint municipal board		Yksit. - Privat - Private	
	15-64-v. 2012 %			Lkm	%	Lkm	%	Lkm	%	15-64-v. 2012 %			Lkm	%	Lkm	%	Lkm	%
	Totalt Total	15-64 Aged 15-64	%	St. No.	%	St. No.	%	St. No.	%	Totalt Total	15-64 Aged 15-64	%	St. No.	%	St. No.	%	St. No.	%
<b>Koko maa</b> Hela landet	256 692	73,0	-8,5	53 283	20,8	51 313	20,0	152 096	59,3	19 084	5,4	-3,8	5 227	27,4	3 036	15,9	10 821	56,7
<b>Kaupunkimaiset yht.</b> Urbana kommuner tot.	211 028	85,1	-11,0	51 205	24,3	41 498	19,7	118 325	56,1	16 409	6,6	-4,1	4 831	29,4	2 471	15,1	9 107	55,5
<b>Taajaan asutut yht.</b> Tätortskommuner tot.	29 505	53,4	12,2	1 876	6,4	5 196	17,6	22 433	76,0	1 690	3,1	3,6	365	21,6	208	12,3	1 117	66,1
<b>Maaseutumaiset yht.</b> Landsbygskommuner tot.	16 159	33,2	-6,1	202	1,3	4 619	28,6	11 338	70,2	985	2,0	-9,6	31	3,1	357	36,2	597	60,6
<b>Uusimaa</b> Nyland	107 531	101,0	-17,2	47 528	44,2	17 099	15,9	42 904	39,9	7 705	7,2	-0,7	4 766	61,9	600	7,8	2 339	30,4
<b>Kanta-Häme</b> Egentliga Tavastland	9 056	81,8	51,3	-	-	2 467	27,2	6 589	72,8	459	4,1	12,4	-	-	101	22,0	358	78,0
<b>Päijät-Häme</b> Päijänne-Tavastland	14 816	115,5	25,3	-	-	3 955	26,7	10 861	73,3	919	7,2	1,0	-	-	176	19,2	743	80,8
<b>Kymenlaakso</b> Kymmendalen	13 687	120,3	-8,4	-	-	1 125	8,2	12 562	91,8	1 532	13,5	-5,2	-	-	25	1,6	1 507	98,4
<b>Etelä-Karjala</b> Södra Karelen	7 557	90,7	-3,5	56	0,7	6 734	89,1	767	10,1	940	11,3	4,5	3	0,3	910	96,8	27	2,9
<b>Varsinais-Suomi</b> Egentliga Finland	22 775	75,3	32,1	4	0,0	334	1,5	22 437	98,5	1 907	6,3	82,9	1	0,1	25	1,3	1 881	98,6
<b>Satakunta</b> Satakunta	2 780	19,9	-43,7	13	0,5	193	6,9	2 574	92,6	147	1,1	-80,0	2	1,4	11	7,5	134	91,2
<b>Etelä-Savo</b> Södra Savolax	14 803	157,5	26,4	-	-	9 835	66,4	4 968	33,6	750	8,0	12,1	-	-	608	81,1	142	18,9
<b>Pohjois-Savo</b> Norra Savolax	7 928	50,0	6,2	-	-	974	12,3	6 954	87,7	897	5,7	7,3	-	-	24	2,7	873	97,3
<b>Pohjois-Karjala</b> Norra Karelen	10 699	101,1	1,7	20	0,2	628	5,9	10 051	93,9	564	5,3	-20,0	2	0,4	5	0,9	557	98,8
<b>Pirkanmaa</b> Birkland	16 751	52,0	-18,4	17	0,1	4 503	26,9	12 231	73,0	1 301	4,0	-9,4	10	0,8	255	19,6	1 036	79,6
<b>Keski-Suomi</b> Mellersta Finland	8 249	46,8	-9,1	374	4,5	138	1,7	7 737	93,8	764	4,3	-7,5	105	13,7	8	1,0	651	85,2
<b>Etelä-Pohjanmaa</b> Södra Österbotten	1 361	11,3	-20,1	-	-	-	-	1 361	100,0	61	0,5	-18,6	-	-	-	-	61	100,0
<b>Pohjanmaa</b> Österbotten	7 013	62,4	-21,0	5 211	74,3	1 136	16,2	666	9,5	449	4,0	-8,9	335	74,6	92	20,5	22	4,9
<b>Keski-Pohjanmaa</b> Mellersta Österbotten	429	10,1	-62,9	-	-	-	-	429	100,0	11	0,3	-57,7	-	-	-	-	11	100,0
<b>Pohjois-Pohjanmaa</b> Norra Österbotten	3 380	13,2	-62,6	60	1,8	27	0,8	3 293	97,4	213	0,8	-77,8	3	1,4	4	1,9	206	96,7
<b>Kainuu</b> Kajanaland	2 551	50,4	103,3	-	-	-	-	2 551	100,0	99	2,0	52,4	-	-	-	-	99	100,0
<b>Lappi</b> Lappland	5 024	42,8	-10,5	-	-	1 891	37,6	3 133	62,4	349	3,0	-6,8	-	-	177	50,7	172	49,3
<b>Ahvenanmaa</b> Åland	248	13,5	-68,6	-	-	248	100,0	-	-	12	0,7	-42,9	-	-	12	100,0	-	-

**Liitetaulukko 17. Asumispalvelujen asiakkaat 31.12.2013 maakunnittain ja kunnittain**

Bilagetabell 17. Klienter inom boendeservice 31.12.2013 efter landskap och kommun

Appendix table 17. Clients in housing services, 31 Dec 2013, by region and municipality

Asiakkaan kotikunta Klientens hemkommun Client's municipality of residence	Asiakkaita 31.12. - Klienter 31.12. - Clients, 31 Dec												
	Yhteensä - Totalt - Total		Kunnallinen - Kommunal - Municipal		Yksityinen - Privat - Private		43=Kehitysvam. ohjattu asuminen - Styrkt boende för personer med utvecklingsstöring - Housing with part-time assistance for people with intellectual disabilities 44=Kehitysvam. tuettu asuminen - Stödboende för personer med utvecklingsstöring - Supported housing for people with intellectual disabilities 81=Palveluasuminen - Serviceboende - Sheltered housing 82=Psyk.asumispalvelu, ei ymp.vrk. -Psykiatrisk boendeservice, utan heldygnsomsorg - Psychiatric housing services with part-time assistance 84=Ymp.vrk. palv.asuminen(alle 65v.) -Serviceboende med heldygnsoms(under 65 år) - Sheltered housing with 24-hour assistance (under-65s) 85=Ymp.vrk. psyk. asumispalvelu -Psykiatrisk boendeservice med heldygnsomsorg - Psychiatric housing services with 24-hour assistance						
	As. Ikm	+/- 2010 %	As Ikm	% asiak- kaista	As. Ikm	% asiak- kaista			alle 65 v. - under 65 år		65 täytt. - 65 år och äldre		
	Kl. st.		Kl. st.	av kl.	Kl. st.	av kl.	43	44	81	81	82	84	85
No. of clients		No. of clients	of clients	No. of clients	of clients								
<b>Koko maa</b> Hela landet	<b>19 796</b>	<b>-1,9</b>	<b>5 879</b>	<b>29,7</b>	<b>13 917</b>	<b>70,3</b>	<b>2 083</b>	<b>1 317</b>	<b>648</b>	<b>5 746</b>	<b>3 649</b>	<b>2 040</b>	<b>4 313</b>
<b>Kaupunkimaiset yht.</b> Urbana kommuner tot.	<b>12 895</b>	<b>-0,2</b>	<b>2 950</b>	<b>22,9</b>	<b>9 945</b>	<b>77,1</b>	<b>1 242</b>	<b>826</b>	<b>441</b>	<b>3 507</b>	<b>2 376</b>	<b>1 537</b>	<b>2 966</b>
<b>Taaajaan asutut yht.</b> Tätortskommuner tot.	<b>3 441</b>	<b>-6,0</b>	<b>1 197</b>	<b>34,8</b>	<b>2 244</b>	<b>65,2</b>	<b>383</b>	<b>224</b>	<b>94</b>	<b>1 100</b>	<b>623</b>	<b>260</b>	<b>757</b>
<b>Maaseutumaiset yht.</b> Landsbygskommuner tot.	<b>3 460</b>	<b>-3,8</b>	<b>1 732</b>	<b>50,1</b>	<b>1 728</b>	<b>49,9</b>	<b>458</b>	<b>267</b>	<b>113</b>	<b>1 139</b>	<b>650</b>	<b>243</b>	<b>590</b>
<b>Uusimaa</b> Nyland	4 933	7,0	1 276	25,9	3 657	74,1	412	243	179	1 370	806	761	1 162
<b>Kanta-Häme</b> Egentliga Tavastland	679	-0,7	167	24,6	512	75,4	55	53	55	263	72	51	130
<b>Päijät-Häme</b> Päijänne-Tavastland	644	-6,5	176	27,3	468	72,7	53	31	11	77	242	90	140
<b>Kymenlaakso</b> Kymmenedalen	972	-12,2	325	33,4	647	66,6	114	104	23	347	89	72	223
<b>Etelä-Karjala</b> Södra Karelen	663	-2,8	260	39,2	403	60,8	75	65	14	258	112	41	98
<b>Varsinais-Suomi</b> Egentliga Finland	1 678	-7,9	267	15,9	1 411	84,1	146	88	101	628	206	92	417
<b>Satakunta</b> Satakunta	589	-9,4	173	29,4	416	70,6	42	74	19	123	50	79	202
<b>Etelä-Savo</b> Södra Savolax	838	2,4	244	29,1	594	70,9	169	16	21	255	94	74	209
<b>Pohjois-Savo</b> Norra Savolax	1 097	2,5	319	29,1	778	70,9	161	27	28	274	265	62	280
<b>Pohjois-Karjala</b> Norra Karelen	969	-9,4	320	33,0	649	67,0	50	194	30	219	185	102	189
<b>Pirkanmaa</b> Birkaland	1 581	-1,7	333	21,1	1 248	78,9	147	94	32	506	349	197	256
<b>Keski-Suomi</b> Mellersta Finland	1 048	-4,2	446	42,6	602	57,4	107	34	20	311	234	109	233
<b>Etelä-Pohjanmaa</b> Södra Österbotten	891	-14,2	352	39,5	539	60,5	101	25	26	394	153	60	132
<b>Pohjanmaa</b> Österbotten	340	10,7	138	40,6	202	59,4	47	10	7	114	62	16	84
<b>Keski-Pohjanmaa</b> Mellersta Österbotten	236	-2,5	65	27,5	171	72,5	33	16	..	41	41	43	59
<b>Pohjois-Pohjanmaa</b> Norra Österbotten	1 335	-3,3	392	29,4	943	70,6	158	99	35	208	395	90	350
<b>Kainuu</b> Kajanaland	446	-0,2	123	27,6	323	72,4	84	45	18	145	65	50	39
<b>Lappi</b> Lappland	822	1,5	478	58,2	344	41,8	129	76	25	213	228	50	101
<b>Ahvenanmaa</b> Åland	33	-17,5	23	69,7	10	30,3	-	22	..	-	-	..	9

## **SVT-laatuseloste**

### **Sosiaalihuollon laitos- ja asumispalvelut**

#### **Tilastotietojen relevanssi**

Sosiaalihuollon hoitoilmoitusrekisteri sisältää tietoja sosiaalihuollon laitoshoidosta sekä ympärivuorokautisista ja ei-ympärivuorokautisista asumispalveluista ikääntyneille, vammaisille, kehitysvammaisille ja mielenterveysongelmallisille henkilöille.

Tilastotiedot kerätään hoidon päättymisilmoituksista yksityisistä ja julkisista vanhainkodeista, vanhusten ympärivuorokautisesta palveluasumisesta, kehitysvammaisten laitoshoidosta ja autetusta asumisesta, vaikeavammaisten ja psykiatristen ympärivuorokautisesta palveluasumisesta, päihdehuollon katkaisuhoidosta ja kuntoutuslaitoksista. Asiakaslaskentatiedot kerätään poikkileikkauksena 31.12 edellisten lisäksi myös ei-ympärivuorokautisista asumispalveluista.

Sosiaalihuollon hoitoilmoitusrekisterin tietojen lisäksi tilastoraportti sisältää Kotihoidon laskennan 30.11. ja terveydenhuollon hoitoilmoitusrekisterin tilastotietoja. Näistä tilastoista on omat erilliset laatuselosteensa.

Tilastoraportissa vanhainkotien ja tehostetun palveluasumisen tiedot esitetään asiakkaiden ja hoitopäivien lukumäärinä tilastovuonna, maakunnittain ja kunnittain palveluntuottajatyypin mukaan.

Asiakaslaskennan ja hoitopäivien määrästä on esitetty 75 vuotta täyttäneet ja heidän osuutensa vastaavan ikäisestä väestöstä. Lisäksi asiakaslaskenta 31.12. on esitetty ikäryhmittäin alle 65, 65–74, 75–84, ja 85-, sekä tuhatta vastaavan ikäistä kohden.

Asiakaslaskennasta 31.12. on esitetty myös keskimääräinen ikä ja hoidon tarve.

Kehitysvammalaitosten ja autetun asumisen tiedot esitetään asiakkaiden ja hoitopäivien lukumäärinä tilastovuonna. Asiakas- ja hoitopäivien määrät esitetään maakunnittain ja kunnittain palveluntuottajatyypin mukaan. Asiakaslaskennan 31.12. määrät on esitetty myös tuhatta 15–64-vuotiasta kohden.

Päihdehuollon laitosten tiedot esitetään asiakkaiden, hoitajaksojen ja hoitopäivien määrinä tilastovuonna maakunnittain. Tiedot on esitetty myös tuhatta vastaavanikäistä kohden seuraavissa ikäryhmissä: alle 25, 25–64, 15–64 ja yli 65-vuotiaat. Lisäksi tiedoista on eritelty miesten osuus.

Hoitopäivät ja hoitajakset ovat esitetty palveluntuottajatyypin mukaan.

Asumispalvelujen asiakkaat on esitetty asiakaslaskennan 31.12 määrinä vuosittain. Tiedot esitetään maakunnittain ja kunnittain, palveluntuottajatyypin mukaan. Asumispalvelujen tiedot on esitetty myös palvelualoittain eriteltyinä.

Tilastoraportti on tarkoitettu sosiaali- ja terveydenhuollon kunnallisille ja yksityisille palveluntuottajille, kuntien ja kaupunkien viranomaisille, suunnittelijoille ja tutkijoille.

Tilastoraportin tekstiosassa on selitetty käytetyt käsitteet ja määritelmät.

Tietojen keruu perustuu Sosiaali- ja terveysalan tutkimus- ja kehittämiskeskukseen (Stakes) tilastotoimesta annettuun lakiin (409/2001) ja lakiin Terveyden ja hyvinvoinnin laitoksesta (668/2008) 2 §.

## **Menetelmäkuvaus**

Sosiaalihuollon hoitoilmoitustiedot laitos- ja asumispalveluista on kerätty hoidon päättymisilmoituksista kunnallisista ja yksityisistä vanhainkodeista, vanhusten ympärivuorokautisesta palveluasumisesta, kehitysvammaisten laitoshoidosta ja autetusta asumisesta, vaikeavammaisten ja psykiatristen ympärivuorokautisesta palveluasumisesta, päihdehuollon katkaisuhoidosta ja kuntoutuslaitoksista. Asiakaslaskentatiedot kerätään poikkileikkauksena 31.12 edellisten lisäksi myös ei-ympäri vuorokautisista asumispalveluista.

Tilaston perusjoukko muodostuu kaikista henkilöistä, jotka kuuluvat sosiaalihuollon laitoshoidon tai palveluasumisen piiriin. Mukaan eivät kuulu lastensuojelulaitokset, lasten ja nuorten perhekodeit, toimeksiantosopimukseen perustuva perhehoito eivätkä päihdehuollon asumispalveluyksiköt.

Palveluntuottajan on toimitettava THL:ään asiakaslaskentatiedot ja päättäneiden hoitajaksojen tiedot aina seuraavan vuoden maaliskuun loppuun mennessä. Tiedot toimitetaan joko lomakkeilla tai peräkkäistiedostona salattua sähköistä yhteyttä käyttävää Toimita-verkkopalvelua käyttäen.

Saapuva aineisto käsitellään ja aineistoon tehdään oikeellisuustarkistuksia, jotka on tarkemmin kuvattu tiedonkeruupöytäkirjassa. Tiedot tallennetaan sähköisessä muodossa sosiaalihuollon hoitoilmoitusrekisteriin.

## **Tietojen kattavuus**

Tilaston kattavuus on palveluntuottajista mitaten noin 97 prosenttia. Palveluntuottajat, joilta tietoja ei ole saatu ovat pääsääntöisesti pieniä palveluntuottajia.

## **Tietojen oikeellisuus ja tarkkuus**

Tiedot ovat oikeita, jos tiedonantajat ovat antaneet ne oikein. Annetuissa tiedoissa ilmenee virheitä mm. palvelualoissa, hoidon alkamisajassa ja tarkoituksenmukainen hoitopaikka -tiedossa. Aineistossa on myös esiintynyt jo palvelun piiristä poistuneita henkilöitä. Tietojen puuttuminen kokonaan aiheutuu monesti ohjelmaongelmista tai tiedonantajan henkilömuutoksista.

Hoitoilmoitusrekisterissä ilmenevät virheet pyritään korjaamaan normaalin rekisterin kokoamis- ja ylläpitomenettelyn yhteydessä heti, kun virhe havaitaan. Virheellisiksi tai puutteellisiksi todetut ilmoitukset palautetaan yleensä ao. tietojen lähettäjälle korjattaviksi.

## **Julkaistujen tietojen ajantasaisuus ja oikea-aikaisuus**

Sosiaalihuollon laitoshoidon ja asumispalvelut -tilastoraportti on THL:n kerran vuodessa tuottama tilasto, joka ilmestyy loka-marraskuussa. Puuttuvien tietojen karhuaminen hidastaa tilaston kokoamista ja vaikuttaa ilmestymisajankohtaan.

## **Tietojen saatavuus ja läpinäkyvyys/selkeys**

Tilastotiedonkeruusta on julkaistu erillinen tiedonkeruupöytäkirja HILMO Sosiaalihuollon ja terveydenhuollon hoitoilmoitus 2013: Määrittelyt ja ohjeistus. <http://www.julkari.fi/handle/10024/90865>

Tilastoraportti julkaistaan THL:n verkkosivulla osoitteessa: [www.thl.fi/tilastot/sosiaalihuollonlaitos](http://www.thl.fi/tilastot/sosiaalihuollonlaitos)  
Tilastoraportin valmistumisesta lähetetään tieto sähköpostilla kunnille ja kuntayhtymille.

## **Tilastojen vertailukelpoisuus**

Sosiaalihuollon hoitoilmoitusrekisterissä on tietoja vuodesta 1995 lähtien. Rekisterin tietosisältöön on tänä aikana tehty pienehköjä muutoksia, mutta oleellisin tietosisältö on kuitenkin pysynyt lähes samana tietojen kuvatessa palvelujen tuottajaa, asiakasta, asiakkaaksi (hoitoon) tuloa ja hoidosta poistumista sekä asiakkaan saamaa hoitoa ja palveluja.

Sosiaalihuollon hoitoilmoituksessa Päihdehuollon laitoksista saadut tiedot poikkeavat SOTKANet - tietokannassa olevista tiedoista, jotka perustuvat Tilastokeskuksen kuntien sosiaalipalvelujen toimintatilastoon. Sosiaalihuollon hoitoilmoituksessa rajauksena on, että siihen tulevat tiedot vain KELA:n ilmoittamista kuntoutusrahaan oikeuttavista päihdekuntoutusyksiköistä ja lisäksi katkaisuhoidoitusyksiköistä. Näissä kuntoutus on lyhytaikaista eikä sisällä pitkäaikaista asumista.

## **Selkeys ja eheys/yhtenäisyys**

Sosiaalihuollon hoitoilmoitusrekisteri sisältää mahdollisimman kattavasti koko maan tiedot julkisista ja yksityisistä sosiaalihuollon laitos- ja asumispalveluista. Mukana eivät ole lastensuojelulaitokset, lasten ja nuorten perhekodit, toimeksiantosopimukseen perustuva perhehoito eivätkä päihdehuollon asumispalveluyksiköt.

## **Vuoden 2013 tilaston erityiskysymykset**

Tilastossa ei ole tapahtunut merkittäviä muutoksia vuonna 2013.

Sosiaalihuollon hoitoilmoitusrekisteriin perustuvaa tilastoraporttia Sosiaalihuollon laitos- ja asumispalvelut uudistettiin lisäämällä raporttiin laajemmin tietoja myös Kotihoidon laskenta 30.11 rekisteriaineistosta. Lisäksi raportissa on yhdistetty sosiaali- ja terveydenhuollon hoitoilmoitustietoja kotihoidon laskennan tietoihin, jotta voidaan tarkastella kotihoidon asiakkaiden laitos- ja asumispalvelun käyttöä.

## **Kvalitetsbeskrivning för FOS-publikation**

### **Institutionsvård och boendeservice inom socialvården**

#### **Statistikuppgifternas relevans**

Socialvårdens vårdanmälningsregister innehåller uppgifter om socialvårdens institutionsvård och om boendeservice för äldre med eller utan heldygnsomsorg, funktionshindrade, personer med utvecklingsstörning och personer med psykiska hälsoproblem.

De statistiska uppgifterna samlas in från anmälningar som görs när vården avslutas vid privata och offentliga ålderdomshem, serviceboende för äldre med heldygnsomsorg, institutioner och assisterat boende för personer med utvecklingsstörning, serviceboende för gravt handikappade och psykiatrisk boendeservice med heldygnsomsorg samt akutvård och rehabiliteringsinrättningar inom missbrukarvården. Utöver de uppgifter som nämns ovan insamlas även klientinventeringsuppgifter om serviceboende utan heldygnsomsorg i form av observationer 31.12.

Utöver uppgifterna i socialvårdens vårdanmälningsregister innehåller statistikrapporten uppgifter om inventeringen inom hemvården 30.11 och statistiska uppgifter ur hälso- och sjukvårdens vårdanmälningsregister. Dessa statistiska uppgifter har separata kvalitetsbeskrivningar.

I statistikrapporten redovisas uppgifterna om ålderdomshem och serviceboende med heldygnsomsorg som antalet klienter och vårddygn indelade efter typ av serviceproducent per statistikår, landskap och kommun.

I fråga om klientinventeringen och antalet vårddygn redovisas de personer som fyllt 75 år och deras andel av befolkningen i samma ålder. Dessutom redovisas resultaten från inventeringen av klienter 31.12 indelade efter åldersgrupperna 65 år, 65–74 år, 75–84 år och 85 år och över samt per 1 000 personer i samma åldrar.

I fråga om inventeringen 31.12 redovisas också medelålder och vårdbehov.

Uppgifterna om institutioner för personer med utvecklingsstörning och assisterat boende presenteras som antalen klienter och vårddygn under statistikåret i fråga. Antalen klienter och vårddygn presenteras indelade efter typ av serviceproducent per landskap och kommun. Dessutom redovisas antalen från klientinventeringen 31.12 per 1 000 personer i åldrarna 15–64 år.

Uppgifterna om institutionerna för missbrukarvård redovisas som antal klienter, vårdperioder och vårddygn under statistikåret i fråga per landskap. Dessa uppgifter presenteras också per 1 000 personer i samma åldrar i följande åldersgrupper: under 25 år, 25–64 år, 15–64 år och över 65 år. Andelen män anges separat.

Vårddygnet och vårdperioderna presenteras efter typ av serviceproducent.

Klienterna inom boendeservicen redovisas enligt de årliga antal som fås via klientinventeringen 31.12. Uppgifterna redovisas efter landskap och kommun samt typ av serviceproducent. Uppgifterna om boendeservice redovisas också indelade efter servicebransch.

Statistikrapporten riktar sig till kommunala och privata serviceproducenter inom socialvården och hälso- och sjukvården samt myndigheter, planerare och forskare i kommuner och städer.

De begrepp och definitioner som används i statistikrapporten finns förklarade i rapportens textdel.

Datainsamlingen bygger på lagen om statistikväsendet vid forsknings- och utvecklingscentralen för social- och hälsovården (Stakes) (409/2001) och på 2 § i lagen om Institutet för hälsa och välfärd (668/2008).

## **Metodbeskrivning**

Socialvårdens vårdanmälnings- och boendeserviceuppgifter har samlats in från anmälningar som görs när vården avslutas vid kommunala och privata ålderdomshem, serviceboende för äldre med heldygnsomsorg, institutioner och assisterat boende för personer med utvecklingsstörning, serviceboende för gravt handikappade och psykiatrisk boendeservice med heldygnsomsorg samt akutvård och rehabiliteringsinrättningar inom missbrukarvården. Utöver de uppgifter som nämns ovan insamlas även klientinventeringsuppgifter om serviceboende utan heldygnsomsorg i form av observationer 31.12.

Populationen i statistiken utgörs av alla klienter inom socialvårdens institutionsvård eller serviceboende. I populationen ingår inte barnskyddsanstalter, familjehem för barn och unga, familjevård som bygger på uppdragsavtal eller boendeserviceenheter inom missbrukarvården.

Serviceproducenten ska lämna uppgifterna från klientinventeringen och uppgifterna om avslutade vårdperioder till THL före utgången av mars påföljande år. Uppgifterna lämnas in antingen på blanketter eller som sekventiella filer med tjänsten Toimita över en krypterad förbindelse.

Materialet behandlas och dess riktighet kontrolleras på det sätt som beskrivs närmare i handboken för insamling av statistikuppgifter. Uppgifterna sparas i elektroniskt format i registret för vårdanmälningar inom socialvården.

## **Uppgifternas täckning**

Statistikens täckning är cirka 97 procent mätt enligt serviceproducenterna. De serviceproducenter som inte lämnar in några uppgifter är i huvudsak små serviceproducenter.

## **Uppgifternas exakthet och tillförlitlighet**

Uppgifterna är korrekta om uppgiftslämnarna har överlämnat dem i rätt form. Det förekommer fel i uppgifterna om bland annat servicebranscher, tidpunkten när vården påbörjats och ändamålsenlig vårdplats. I materialet har det också förekommit personer som inte längre omfattas av servicen. Avsaknad av uppgifter beror många gånger på programvaruproblem eller på personbyten hos uppgiftslämnaren.

Strävan är att eventuella fel i vårdanmälningsregistret ska korrigeras i samband med de normala insamlings- och administreringsrutinerna genast när felet uppdagas. Felaktiga eller bristfälliga anmälningar returneras vanligen till avsändaren för korrigerings.

## **De publicerade uppgifternas aktualitet och rättidighet**

Statistikrapporten om institutionsvård och boendeservice inom socialvården innehåller statistik som THL sammanställer och publicerar en gång per år i oktober–november. Insamlingen av statistiken och publikationstidpunkten fördröjs ofta av att serviceproducenterna måste påminnas om att lämna in uppgifter.



## **Uppgifternas tillgänglighet och transparens/tydlighet**

En separat handledning för insamling av statistikuppgifter har publicerats: HILMO Vårdanmälan för socialvården samt hälso- och sjukvården 2013: Definitioner och anvisningar. <http://www.julkari.fi/handle/10024/90865>

Statistikrapporterna publiceras på THL:s webbsidor på adressen:

[www.thl.fi/tilastot/sosiaalihuollonlaitos](http://www.thl.fi/tilastot/sosiaalihuollonlaitos) Kommunerna och samkommunerna informeras via e-post om att rapporten utkommit.

## **Statistikens jämförbarhet**

Socialvårdens vårdanmälningsregister innehåller uppgifter från och med 1995. Registrets datainnehåll har ändrats något under årens lopp, men det viktigaste innehållet är nästan oförändrat och beskriver serviceproducenter, klienter, intagning till vård och utskrivning samt den vård och service som klienten fått.

I vårdanmälan för socialvården avviker uppgifterna om institutionerna för missbrukarvård från uppgifterna i indikatorbanken SOTKANet, vilka grundar sig på Statistikcentralens uppgifter om kommunernas verksamhet och ekonomi. Uppgifterna i vårdanmälan för socialvården inkluderar endast uppgifter från institutioner som ger sådan missbrukarvård som FPA betalar ut rehabiliteringspenning för samt dessutom akutvårdsenheter. Rehabiliteringen vid dessa institutioner och enheter är kortvarig och inkluderar inte långvarigt boende.

## **Tydlighet och enhetlighet/överensstämmelse**

Socialvårdens vårdanmälningsregister innehåller uppgifter om offentlig och privat institutionsvård och boendeservice inom socialvården i hela landet i så täckande omfattning som möjligt. I rapporten ingår inte barnskyddsanstalter, familjehem för barn och unga, familjevård som bygger på uppdragsavtal eller boendeserviceenheter inom missbrukarvården.

## **Specialfrågor i 2013 års statistik**

Inga betydande ändringar har skett i statistiken år 2013.

Statistikrapporten Institutionsvård och boendeservice inom socialvården som baserar sig på socialvårdens vårdanmälningsregister förnyades genom att utöka den med fler uppgifter från registermaterialet i Inventeringen inom hemvården 30.11. Dessutom kombinerar rapporten social- och hälsovårdens vårdanmälningsuppgifter med uppgifter från inventeringen inom hemvården för att analysera hur klienterna inom hemvården anlitar institutions- och boendetjänster.

## **OSF quality description**

### **Institutional care and housing services in social care**

#### **Relevance of statistical data**

The Care Register for Social Welfare contains data on institutional care and housing services with 24-hour/part-time assistance for older people, people with physical or intellectual disabilities and people with mental health problems.

The data are based on discharge notifications collected from private and public residential homes for older people, sheltered housing units with 24-hour assistance for older people, institutional care and housing services with 24-hour assistance for people with intellectual disabilities, sheltered housing units with 24-hour assistance for people with severe disabilities and psychiatric patients, detoxification and rehabilitation centres operated as part of services for substance abusers. The client census data, collected on 31 December, are cross-sectional and cover also sheltered housing with part-time assistance.

In addition to data retrieved from the Care Register for Social Welfare, the statistical report also includes data retrieved from the Count of Regular Home-Care Clients on 30 November and the Care Register for Health Care. Separate quality descriptions are available for the two latter statistics.

In the statistical report, the data on residential homes for older people and sheltered housing with 24-hour assistance are given as the number of clients and care days during the statistical year, broken down by region and municipality and by type of service provider.

As regards client census data and care days, the data shows persons aged 75 and over and their proportion of the population of the same age. In addition, client census data of 31 December are given by age group (under 65, 65–74, 75–84 and over 85) and per thousand persons of the same age.

The client census data of 31 December are also given by average age and need for care.

Data on institutions for people with intellectual disabilities and housing services with 24-hour assistance are given as the number of clients and care days during the statistical year. The number of clients and care days are given by region and municipality and by type of service provider. The client census data of 31 December are also given per thousand persons aged 15–64.

Data on institutions for substance abusers are given as the number of clients, care periods and care days during the statistical year, broken down by region. The data are also given per thousand persons of the same age, in the following age groups: under 25, 25–64, 15–64 and over 65. The percentage accounted for by men is also given.

Care days and care periods are given by type of service provider.

Clients in housing services are given for each year, based on the client census data of 31 December. The information is given by region and municipality and by type of service provider. The data on housing services is also broken down by service branch.

The statistical report is aimed at municipal and private-sector service providers, municipal officials, planning officials and researchers working in the area of social welfare and health care.

The report text explains the concepts and definitions used in the statistics.

The collection of data is based on the Act on the Statistical Service of the National Research and Development Centre for Welfare and Health (409/2001), as well as on section 2 of the Act on the National Institute for Health and Welfare (668/2008).

### **Description of methods**

The data on institutional care and housing services are based on discharge notifications collected from municipal and private-sector residential homes for older people, sheltered housing units with 24-hour assistance for older people, institutional care and housing services with 24-hour assistance for people with intellectual disabilities, sheltered housing units with 24-hour assistance for people with severe disabilities and psychiatric patients, detoxification and rehabilitation centres operated as part of services for substance abusers. The client census data, collected on 31 December, are cross-sectional and cover also sheltered housing with part-time assistance.

The statistical population consists of all people receiving institutional care or sheltered housing provided as social care. It does not include people living in child welfare institutions, family homes for children and young people, assignment-based family care or housing service units operated as part of services for substance abusers.

Service providers are obliged to provide THL with client census data and discharge data by the end of March the following year. The data are submitted on data collection forms or as sequential files over an encrypted connection through the Toimita online service.

Check-ups concerning correctness are conducted on the data received by THL. These check-ups are described in more detail in the data collection handbook. The data are stored electronically in the Care Register for Social Welfare.

### **Data coverage**

The statistics cover some 97 of the service providers. The service providers that have failed to submit data are mostly small-scale service providers.

### **Correctness and accuracy of data**

The data are correct insofar as they have been reported correctly. Errors appear, for example, as regards service branches, start dates for care and appropriate care places. The data have also included people who no longer receive the services concerned. Where data is completely missing, this is often due to problems with reporting programmes or personnel changes at the data suppliers.

Once an error is detected in the Care Register, efforts are made to correct it in connection with the register's normal compilation and maintenance procedures. Data suppliers themselves are usually asked to correct any errors or deficiencies detected in their data.

### **Timeliness and promptness of published data**

The Statistical Report on Institutional Care and Housing Services in Social Care is produced annually by THL and published in October–November. Having to request resubmission of missing data slows down the compilation of the statistics and affects the publication schedule.

## **Availability and transparency/clarity of data**

There is a separate manual on data collection: HILMO Sosiaalihuollon ja terveydenhuollon hoitoilmoitus 2013: Määrittelyt ja ohjeistus (Care Registers for Social Welfare and Health Care – definitions and instructions) <http://www.julkari.fi/handle/10024/90865>

The statistical report is published on THL's website at: [www.thl.fi/tilastot/sosiaalihuollonlaitos](http://www.thl.fi/tilastot/sosiaalihuollonlaitos)  
Municipalities and joint municipal boards will receive an e-mail notification when the report has been completed.

## **Comparability of statistical data**

Data for the Care Register for Social Welfare have been gathered since 1995. Although a few minor changes have been made over the years, the core data content of the register has, however, remained almost unchanged, describing service providers, clients, client admissions and discharge, and the care and services received by clients.

The data on institutions for substance abusers in the Care Register for Social Welfare differ from the data in the SOTKANet database, which are based on data on the statistics on the social service activities of municipalities maintained by Statistics Finland. The Care Register for Social Welfare only includes data on institutions operated as part of care and services for substance abusers approved by the Social Insurance Institution as institutions providing care that entitle the client to a rehabilitation allowance, and all detoxification units. In these institutions, rehabilitation is short-term and does not include long-term accommodation.

## **Clarity and consistency**

The data on public and private institutional care and housing services in the Care Register for Social Welfare are nationwide and have as high a coverage as possible. It does not include people living in child welfare institutions, family homes for children and young people, assignment-based family care or housing service units operated as part of services for substance abusers.

## **Special issues concerning the 2013 statistics**

No major changes took place in the statistics in 2013.

The statistical report on institutional care and housing services in social care was revised and contains now even data retrieved from the Count of Regular Home-Care Clients on 30 November. In addition, the report combines data retrieved from the Care Register for Social Welfare and Health Care with data retrieved from the Count of Regular Home-Care Clients and, thereby, describes how regular home-care clients use institutional and housing services.